

実りの秋



[目次]	P2 みんなの広場	P13 土地の販売
	P4 特集 蛇口の向こうの世界	P14 職員募集／男女共同参画
	P8 特集 ワークキャリア	P15 お知らせ
	P10 特集 こんにちは。しんしろ助産所です	P20 お知らせ保健
	P12 地域意見交換会／パブリックコメント	P21 連載コーナー

市からの情報をチェック!

公式ホームページ

くらしに関すること、イベント、市の施策に関する情報を提供しています。



〈広報紙配信〉

マチイロ、マイ広報紙

スマートフォンなどで広報紙をご覧ください。



マチイロ



マイ広報紙

〈情報メール〉

メール配信システム

災害情報や緊急情報をメールで配信します。



〈情報アプリ〉

防災アプリ

スマートフォンへ防災情報をプッシュ通知でお知らせします。



さんあ〜る

スマートフォンなどで、ごみの回収日や分別方法をご覧ください。



〈公式SNS〉

タイムリーな行政情報や旬な話題を楽しくお届けします。



LINE@



twitter



facebook



今月のトピックス

ワークキャリア

東郷地区で移住定住者を増やすことを目的としたワークキャリアが開催されます。市内の方も市外の方もどなたでも参加できます。テレワークに興味のある方はぜひお読みください。

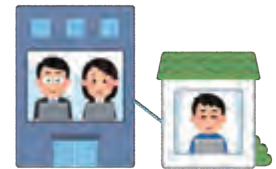

詳細ページ▶8ページ



今月の表紙

四谷の千枚田

今月の表紙は四谷地区の小山舜二さんが撮影された写真です。例年では9月上旬から稲刈りが始まりますが、今年は雨の影響で少し遅れているようです。稲架かけの様子は9月20日頃が見ごろになります。四谷の千枚田は昼夜の寒暖差が大きく稲架かけをすることで、夜霧朝露を浴びておいしいお米になります。

ケーブルテレビ市政番組

いいじゃん 新城

問合せ:秘書人事課(TEL.23-7623)
市政番組キャラクター「亀姫」



毎日6回・15分間放送

- ①午前5時45分
- ②午前7時30分
- ③午後0時30分
- ④午後3時30分
- ⑤午後6時30分
- ⑥午後10時30分

※番組の内容は、毎週水曜日午後6時30分に入れ替え、1週間ごとに更新
※②は月～金曜日のみ
※都合により、番組内容を変更する場合があります。
※「いいじゃん新城」をテレビでご覧いただくには、ケーブルテレビへの加入が必要です。身近な話題をお届けしていますので、皆さんぜひご加入ください。

10月番組表



放送日	番組内容
9月28日～10月5日	・第11回新城市市民まちづくり集会 ・しんしろ-家康紀行-
10月5日～10月12日	・現代美術展 ・男女共同参画について知ろう
10月12日～10月19日	・秋の特別展 きこの展 ・健康課からのお知らせ
10月19日～10月26日	・令和4年度新城市功労者表彰 ・帰省促進事業の紹介
10月26日～11月2日	・秋の企画展 徳川家康から厚遇された三河の弓 ・住宅用火災警報器

数字で見るしんしろ



人口

9月1日現在 (前月比)

総人口 **44,041人** | 総世帯数 **17,741世帯**

男性 **21,953人**(-21) | 女性 **22,088人**(-19)

出生 **19人** | 死亡 **64人** | 転入 **113人** | 転出 **109人**

※転出の取り消しなどで、総人口前月比の合計と異動事由の集計が一致しない月もあります。



交通事故

※高速道路上の交通事故は除く

区分	人身事故件数	死傷者 (人)			物損事故件数
		死者	負傷者	計	
8月	7	1	6	7	101
前年比	+1	+1	-1	±0	-4
令和4年累計	48	1	51	52	651
前年比	+9	+1	+2	+3	-29

夕方の5~7は“魔の時間” 夕暮れ時の交通事故防止

こんにちは 赤ちゃん



8月 届出分



※令和4年8月1日~31日の間に新城市に届け出のあった赤ちゃんです。届出人の承諾を得て掲載しています。

氏名	性別	保護者	地区
金原 史音	男	竜平	川 田
海野 夏陽	男	裕哉	大 海
櫻井 咲菜	女	翔	平 井
内藤 千颯	男	雅人	庭 野
伊藤 璃菜	女	雄輔	本 郷
小山 蘭	女	佳希	豊 島
河合 美紗	女	知弘	今 出
庄田 壮良	男	圭佑	富 保
早川 空杏	女	翔	大 野
小林 依央	女	健志	八 東
加茂 いろは	女	旬	入 船
鈴木 敬了一	女	信成	大 海
佐和 采香	女	秀彬	本 町
續木 紬稀	女	大也	東 新
古賀 椋也	男	祐介	八 東

●10月の納税

納期限 **10月31日(月)**

- ◆市県民税
- ◆国民健康保険税
- ◆後期高齢者医療保険料
- ◆市営住宅使用料
- ◆保育所保育料
- ◆児童クラブ保護者負担金

●手当の振り込み

受給されている方は、指定の振込先口座をお確かめください。転居、転出などの際は、本庁舎または鳳来・作手各総合支所地域課へ届け出をしてください。

振込日 **10月5日(水)**

- ◆児童手当(6~9月分)

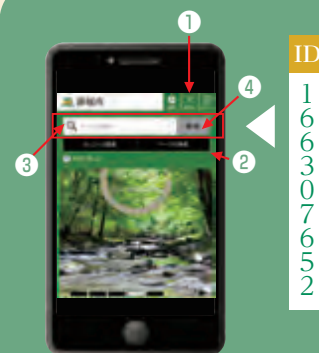

詳しくはホームページで検索!

IDで簡単に検索できます
タイトル横の9桁の数字がIDです。

- 1 検索をタップ
- 2 ページID検索をタップ
- 3 IDを入力
- 4 表示をタップ

蛇口の向こうの世界

この特集は市民編集委員が企画・取材しました

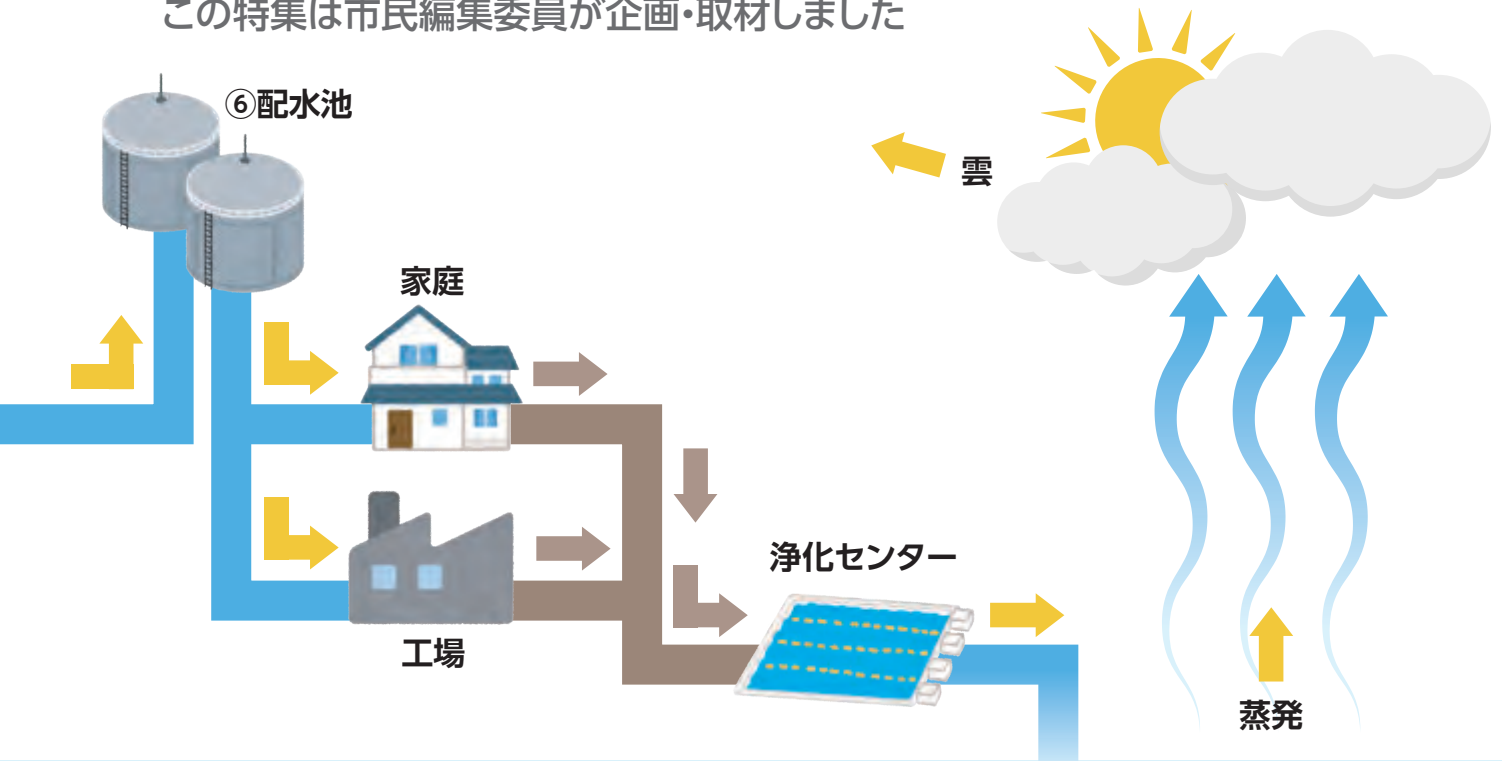

私たちの1日中水と共に生活しています。「水」は空気と同じように、「あつて当たり前」と思っていますか？

蛇口をひねればいつでも好きなだけ水が出てくる。私たちが水と初めて出会うのは、蛇口をひねってからですが、蛇口に来るまでの間はどんなっているのでしょうか。

今回はそんな「水」のことを考えてみましょう。

水道水ができるまで

① 汲み取る

市内には21カ所の浄水場があります。それぞれの浄水場の近くの川から水(原水)を汲み取ります。

② 薬品投入

原水に含まれる小さな汚れの成分を、薬品により大きな塊にします。

③ 沈殿

塊が沈み汚れが取り除かれます。

④ ろ過

砂の層を通してさらに細かいごみや汚れを取り除き、さらにきれいにします。

⑤ 消毒

次亜塩素酸ナトリウムを入れて消毒します。

⑥ 配水池へ

山の上のタンクへ送ります。配水池から高低差を利用して、皆さんの家庭や工場などの蛇口から出てきます。

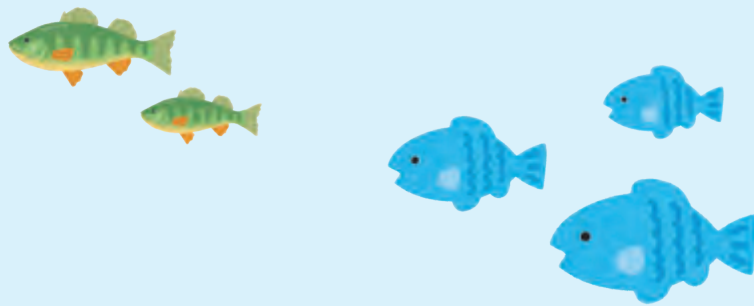

「水道」

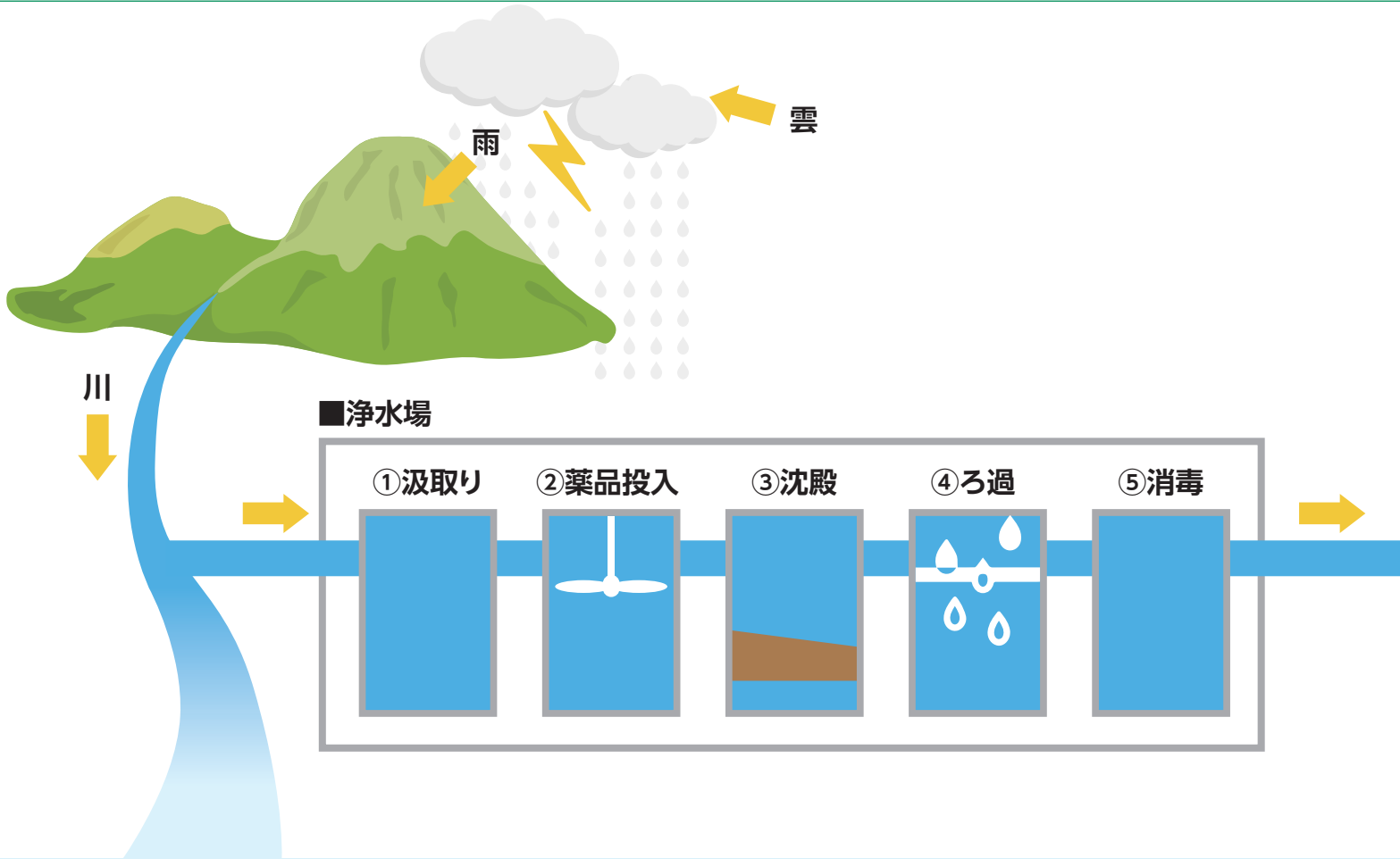

■水質検査結果(一部抜粋)

項目	目標値(mg/l以下)	鯉淵浄水場
水銀	0.0005	不検出
鉛	0.01	不検出
ヒ素	0.01	不検出
PH値	5.8-8.6	7.3
味	異常でないこと	異常でない
臭気	異常でないこと	異常でない

水道水は項目によって毎日検査、毎月検査、毎年検査とそれぞれ検査をしています。検査項目は水道法により定められています。これらの検査では細菌や有害物質の有無を調査していますが、いずれも問題ありません。

水道水の安全管理

家庭や工場で使われた水は下水道管を通って豊橋市にある豊川浄化センターへ行きます。下水処理をしてキレイになったら海へ放流します。海から蒸発し、雲となり、雨が降ってまた川へ戻ってきます。このように、水の一生は繰り返されています。

自宅や集落に浄化槽がある地域もあります。浄化槽では浄化センターと同じように、自然な状態に近い水にしてから川などに放流しています。

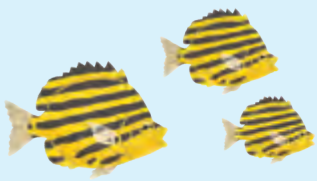

家庭や工場で使われた水はどこへ行くの？

地下に埋められている水道管は、なんと新城市と東京都を往復するよりも長いのです。

水道管の長さ約664km

水道水のおいしさの秘密

① 水源がきれい

新城の水道水の水源はかなりきれいなので、脱臭などの行程はほとんど必要ありません。

② 消毒が少ない

雑菌が繁殖しないように、ど
の家庭の蛇口からも消毒用塩素
が1リットル中に0.1ミリグラム
含まれるように調整しています
が、水源がきれいなので消毒用
塩素も少なくて済みます。

水道水と ミネラルウォーター

水道水とミネラルウォーター
の違いは消毒をしているかどう
かです。

ミネラルウォーター

地層などからしみ出した水
で、加熱処理や殺菌処理をして
います。



水道水

川の水や地下水が原料で、ろ過
後に塩素消毒をしています。水道
水は水筒に入れて持ち運んでも、
雑菌が繁殖しにくく安心です。



水道水Q&A

季節によって味は違う？

温度が高いと塩素が抜けやす
いので、夏は塩素の量が少し
多いです。しかし、人体に影響は
ありませんので、安心してくだ
さい。

カルキって何？

カルキはドイツ語で、次亜塩
素酸カルシウムのことです。固
形の消毒薬で、昔は水道水の消
毒に使用していました。現在は
次亜塩素酸ナトリウムという薬
品を使用して消毒しています。

水道水は

そのまま飲んでもいいの？

水道水はそのまま飲んでも全
く問題ありません。水道水はい
くつもの検査をしています。厳
しい基準をクリアしているので、
生まれてから一生水道水を飲み
続けても人体に影響はありません。
新城の水道水はその基準よ
りもさらに安全な水準になっ
ています。

ちなみに、世界中で水道水を
そのまま飲む国は13カ国しか
ありません。



地域によって味は違うの？

科学的な分析結果では、数値
はほとんど変わりません。地下
水やわき水を利用している場合
は、水が浸透してきた地質の影
響を受けるのではないかと考え
られます。ですから、豊川の北側
と南側では多少味が異なるかも
しれません。

水道水を作るのには いくらかかるの？

水道水を皆さんに届けるには
たくさん費用が必要です。水
をきれいにするのに年間1,30
0万円、浄水施設などの電気代
が年間1億3,000万円、漏水
が年間約160件発生し、その
工事をするのに1,600万円。
さらに、古くなった水道管や施
設の機器更新に年間4億1,0
00万円がかかっています。



新城の水道の歴史

昔は、多くの家庭に井戸があり、その水を飲料水にしていました。しかし、井戸水は必ずしも安全な水ではなく、伝染病などの原因にもなっていました。第二次世界大戦後、水の需要は年々増え、その需要に対応し安全な水を供給するため、各地で上水道工事が進められました。

現在も井戸はかなり残っていますが、水質検査をすると、「不適」とされることが多いです。有毒物質はありませんが、大腸菌などの細菌が検出されるようです。

1955年	鳳来地区大野に簡易水道ができる
1958年	新城地区で上水道工事を始める
1980年	旧新城市全ての家庭に水道が行きわたる
1980年	作手中央部に簡易水道ができる
1987年	作手南部に簡易水道ができる

編集後記

「蛇口をひねれば水が出てくる」と当たり前のように思っていました。今回、上下水道部の職員の方にお話を伺い、水道水は管理され安全が保たれていることや、自然からの大いなる恵み「水源」の重要さを勉強させていただきました。最近では断水などの心配はほとんどありませんが、水不足などで困っている地域は世界中にたくさんあります。水はなくてはならないものだということを思い、水の恩恵に感謝しながら使っていきたいと思います。

新城の水道水は軟水？硬水？

新城の水は軟水です。新城だけでなく、日本の水はほとんどが軟水です。水の硬度とは、水に含まれるミネラル分（カルシウムとマグネシウム）が少ない水が「軟水」、多い水が「硬水」と呼ばれます。軟水は、飲んだときの口当たりが良く、肌や髪にも優しいという特徴があります。



災害時に備えて

市には大規模災害に備えて給水車1台（1.8トン）と給水用タンク5個を備えています。大地震が発生すると各地で水道管が破損し、漏水が発生することが考えられます。このようなときに、水道水を無駄にしないために市では備えています。また、地震による停電で浄水施設が稼働しなくなっても水を届けられるように市では備えています。大地震の発生時に大量の水が流れることを感知すると、配水池の水を確保するため緊急

遮断弁が閉まる仕組みになっています。万が一、蛇口から水道水が出なくなっても、配水池から給水車や給水用タンクなどで皆さんへ水をお届けします。



家庭でも備えましょう

災害により断水になった場合に備えて常に3日分の飲料水を確保しましょう。

$$1人1日3リットル \times 4人家族なら = 36リットルの飲料水が必要です$$



人が生きるために必要な飲料水は**1人1日3リットル**とされています。

自宅でお仕事ができるように ワークキャリアで学ぼう

ID 132278499 問合せ 市民自治推進課(TEL.23-7697)
企画政策課(TEL.23-7620)

期間 11月14日(月)～12月9日(金) 場所 まちなみ情報センター

自宅で仕事をするためのスキルを学ぶ「ワークキャリア」を開催します。ワークキャリアとは、Webスキルの学習から"実際に稼ぐ"までを1カ月間で体験できる講座です。この講座では、スキルを学ぶだけでなく、自身の働き方や理想の生き方を考え、それらを実現するための道筋を示すことを目指しています。

東郷地域自治区予算事業

わくわく
するまち 東郷



東郷地域への移住・定住を目指しているので、市外のお知り合いの方にもご紹介ください。

学べるWebスキル

ライティング

Webライティングやメディアの基礎知識をおさえ、簡潔で読みやすい文章を書く方法や、編集や校閲業務など幅広いスキルを学びます。

サイト作成

サーバー契約からWordPressのインストールをし、自分でサイトを作成する基礎知識を学び、実際にサイトを作成します。

動画編集

YouTube でよくあるエンタメ系の教材用動画をPremiere Pro という動画編集ソフトを使い、動画編集の基礎を学びます。

Webデザイン

Photoshop、AdobeXDといったWebデザインツールの操作方法から、「デザインの基礎知識」を学び、実際にデザインをして実践力を高めます。

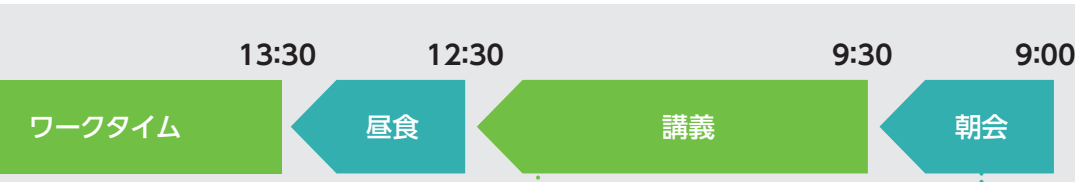

講義
学びたい方向性によって講義を選択します。Webスキル基礎から営業、自分ブランドの確立など幅広い内容を学びます。

朝会・夕会
1日の始まりにその日にやることを洗い出し、夕会で1日を振り返り、フィードバックタイムを設けます。

1日のタイムスケジュール

期間中は月曜日から金曜日まで講座を行います。土日はお休みです。講師が近くにいるので、その場ですぐに相談できるため、未経験でも挫折せずに成果を出しやすい環境です。

Q&Aコーナー

Q もっと詳しく内容を知りたい。

A ワークキャリア公式ホームページをご覧ください。過去に新城で参加した方の体験記は東郷地区のホームページで見ることができます。



ワークキャリア HP 東郷のHP

Q 参加費はいくら？

A 参加費は4週間で198,000円(税込)です。分割払い(33,000円×6回払い)も可能です。講座期間中のワークタイムでは、実際に仕事を獲得する作業があり、収入を得られる機会もあります。今回は「新城市民限定割」として、最大80,000円を割引します。

割引後参加費 118,000円(税込)

※ただし、予算の都合上4人までとし、面談の上、先着順とします。割引対象の方には今後、東郷地域のまちづくりに関わっていただきます。

Q 参加申込期限・申込方法は？

A 申込期限は10月31日(月)までです。ワークキャリア公式ホームページ「受講を申し込む」からお申し込みください。

在宅で働くための スマホでできる動画編集セミナー

参加無料

ワークキャリアに参加する前に、実際にどんなことを学べるのか、講座の雰囲気などが体験できます。

日 時	10月16日(日) 13:00~17:30
場 所	まちなみ情報センター 2階多目的スペース
持 ち 物	スマートフォンまたはタブレット
申 込	申込みフォーム からお申し込みください。



こんな人にオススメです

- 在宅ワーク・副業に挑戦したい方
自分に合った仕事を見つけ、在宅でも稼げるWebスキルを身につけたい。
- フリーランス・独立に興味がある方
未経験からWebライターや動画編集者のようなWeb系フリーランスとして独立したい。
- 働き方を変えたい・転職をご検討中の方
これからの働き方や今後のキャリアに悩んでいる。



講師コメント

Webスキルというと、難しそうと思う方も多いと思いますが、これまでにはパソコンを普段使っていない方も参加したこともあります。複数の講師がいますので、受講生それぞれのペースに合わせてきめ細やかな対応をさせていただきます。



前回受講生コメント

子育てをしながらの参加でした。毎日新しいことを学び、楽しい日々を過ごすことができました。全力で取り組んだ4週間は、あっという間でしたが、色々なスキルを手に入れ、自分の働き方を見つめ直すこともできました。

19:00

17:00

夕食・自由時間・帰宅

夕会

「こども園に子どもを預けている間だけ参加したい」や「毎日は無理だけど週3なら」なども可能です。一度ご相談ください。

ワークタイム
講義で出た課題に取り組んだり、インターネットを通して実際に仕事を獲得する作業時間。

こんにちは しんしろ助産所です



問合せ しんしろ助産所(TEL.32-1050)

しんしろ助産所ではこれまで114人の出産をお手伝いしてきました。
助産所=出産のイメージを抱きがちですが、他にもさまざまな活動を行っています。
今回はしんしろ助産所でできることや施設について紹介します。

教室

助産所以外で出産された方でも利用できます。

マタニティヨガ

妊娠中の心を明るく前向きに開放し、心身を癒やします。

対象 妊娠30週以降の方

ベビーマッサージ

ママやパパの手を通して楽しくスキンシップを図ることで、親子の絆を深めます。

対象 新生児から幼児までのお子さんと家族



産後ヨガ

骨盤のゆがみ矯正や骨盤底筋の回復、心身のリフレッシュに。

対象 産後2~6カ月までの方
(帝王切開の方は3カ月から)

その他にも親子教室や、子どもの救急講座などの教室も行っています。

出産

ローリスク妊婦を対象に聖隷三方原病院院内助産所のオープンシステムを利用して出産をします。
家庭的な助産所で病院出産と変わらない安心・安全を提供します。

ポイント

- 妊婦健診は病院と連携・共同診療
- 出産時の移動には助産師が寄り添う
- いざというときにはすぐに医師が対応
- 妊娠、出産、子育てまで顔見知りの助産師がお世話

身体測定・哺乳量測定

体重の増え具合や哺乳量、回数、ミルクの補足量などをアドバイスします。

こんな心配はありませんか?

- 母乳がどのくらい出ているのか分からず不安
- ミルクをどのくらい足したらいいか分からない
- 体重が増えているか心配
- 成長の記録に



「助産所」

母乳外来

おっぱいのトラブル、搾乳手技、不安や疑問のほか、卒乳の相談・おっぱいケアなど、授乳に関するあらゆる相談に対応します。

- 対象** 出産施設を問わずどなたでも
- その他** 市内在住の初産の方は出産6カ月以内に1回助成が受けられます。

産後ケア

産後の疲労回復や育児不安などの解消のため、助産所に宿泊や日帰りで滞在し、助産師によるケアを受けることができます。

- 対象** 宿泊は産後4カ月、日帰りは産後6カ月までの母子
- その他** 市内在住で要件に該当する方は助成が受けられます。

※各種内容の詳細および料金などはお問い合わせください。

施

居室

白を基調とした清潔で明るい部屋です。窓からは山々の木々が見え、自然を感じることができます。



設

沐浴室(浴室)

ベビーバスもゆったり入る広さの浴室です。家族での入浴にも使っていただけます。



紹

食堂

家族だんらの場。日中は窓から長篠こども園の元気な園児の姿を見ることができます。



介

各種教室スペース(待合室)

各種教室を実施するスペースです。天窓から差し込む光で明るい雰囲気になっています。



しんしろ助産所情報



- 住所** 新城市長篠字日焼9-2 (児童館たんぼぼの隣)
- 電話** 32-1050
- メール** josan@city.shinshiro.lg.jp
- ブログ** 「しんしろ助産所だより」

市ホームページで「助産所新聞」と「母乳通信」も配信しています。



助産師から妊娠中、子育て中の方へ

近年、少子化や核家族化が進み、赤ちゃんを見かけることが少なくなっています。また、コロナ禍も重なり、子育て中の方との繋がりが希薄化しています。子育ては地域社会みんなで行うもの。しんしろ助産所は居住地を問わず、どなたでも利用できます。身近な場所で子育ての相談や不安解消のお手伝いができたら嬉しいです。

地域意見交換会を開催します
皆さんの意見を

お聞かせください

ID 460356918

地域のまちづくりの主役は、地域にお住まいの皆さんです。

地域にお住まいの皆さんと市長が、地域の未来について語り合うことを目的とした「地域意見交換会」を開催します。

皆さんの意見を市政に反映させるため、多くの方々の参加をお待ちしています。

ご家庭の都合上、お住まいの地区の会場へ参加できない場合は、ご都合の良い日にお越しください。なお、この会は、その地区にお住まいの方の意見を優先しますので、皆さんのご協力をお願いします。

問合せ 秘書人事課

(TEL 23-7618)



開催日程・会場

日程	地域自治区名	会場
10月20日(木) 19:30~21:00	舟着	塩沢構造改善センター 大会議室
10月25日(火) 19:30~21:00	鳳来北西部	玖老勢コミュニティプラザ 多目的ホール
10月26日(水) 19:30~21:00	千郷	西部公民館(ちさと館) 多目的室
10月27日(木) 19:30~21:00	新城	市役所 4階会議室
10月28日(金) 19:30~21:00	鳳来中部	新城市開発センター 3階大会議室
10月31日(月) 19:30~21:00	東郷	東郷中学校 体育館
11月1日(火) 19:30~21:00	八名	富岡ふるさと会館 集会室
11月4日(金) 19:30~21:00	作手	つくで交流館 ホール
11月10日(木) 19:30~21:00	鳳来南部	黄柳川小学校 体育館
11月11日(金) 19:30~21:00	鳳来東部	鳳来中央集会所 アリーナ

市の計画にあなただの声を
お聞かせください
パブリックコメント制度

ID 649135910

次の計画についての意見を募集します。

対象 市内在住・在勤・在学の方

提出方法 住所、氏名を記入の上、

持参、ファクス、メールまたは

は郵送(〒441-1392

住所不要)で担当へ提出し

てください。

その他 口頭や電話による意見は

受け付けできません。また、

お寄せいただいた意見に対

する個別の対応は行いま

せん。

計画の閲覧方法と閲覧場所

市ホームページ、担当の窓口、各

総合支所

パブリック
コメント制度

重要な施策・計画などを策定する中で、その案を公表し、皆さんからの意見を募集します。

制度の流れ

- ①計画などに対し、皆さんから意見・情報を募集
- ②提出された意見・情報を検討し、最終的な意思を決定
- ③提案された意見の概要、市の考え方を公表
- ④最終案を決定
- ⑤政策などとして実施

計画(案)	期間	担当
新城市デジタルトランスフォーメーション(DX)推進計画	9月12日(月)~ 10月11日(火)	情報政策課 TEL 23-7612 FAX 23-8388 メール johoseisaku@city.shinshiro.lg.jp



建物付き土地を売却します

ID 783396712

競争入札により、次の建物付き土地を売却します。

■土地

所在地 作手杉平字本郷53番3、53番9

地目 宅地

面積 387.92平方メートル

■建物

構造 木造かわらぶき平屋建て

延床面積 71.21平方メートル

間取り 3DK

建築年 平成7年



予定価格 (土地および建物)

71万3,700円

申込 10月31日(月)までに入札参加

申込書を提出してください。

入札日 11月21日(月)午前10時から

その他 申込み案内は、市ホームページからダウンロードできます。

資産管理室(市役所3階)でも配布しています。

物件情報、申込み・入札方法など、詳しくは申込み案内をご覧ください。

資産管理室 (TEL 23-7614)

問合せ

資産管理室 (TEL 23-7614)

問合せ

問合せ

(TEL 23-7614)



▲ダイニングキッチン

住宅用地を分譲します

ID 206961615

次の土地を分譲します。

所在地 平井字道目木地内 (5区画)

地目 雑種地

申込 9月20日(火)から10月17日(月)までにお申し込みください。

その他 申込用紙および実施要領は、用地開発課または各総合支所で配布しています。

また、市ホームページからもダウンロードできます。

また、市ホームページから

もダウンロードできます。

また、市ホームページから

もダウンロードできます。

また、市ホームページから

もダウンロードできます。

また、市ホームページから

もダウンロードできます。



▲位置図、区画割り

物件情報

番号	地番	実測面積 (㎡)	平米単価 (円)	価格 (円)
1	11-1	184.37	47,100	8,683,000
2	11-6	184.29	47,100	8,680,000
3	11-7	184.32	47,100	8,681,000
4	11-8	184.33	47,100	8,681,000
5	11-9	184.33	49,600	9,142,000



令和5年4月採用 新城市任期付短時間勤務 職員募集

ID 547280217

受験を希望する方は、10月13日(木)から21日(金)までに申込書を秘書課人事係(本庁舎4階)へ提出してください。募集要項と申込書は秘書課人事係、市役所総合案内(本庁舎1階)、各総合支所地域課、新城まちなみ情報センター、新城図書館でお受け取りください。または、市ホームページからダウンロードしてください。

■採用試験

試験日 11月12日(土)

場所 市役所本庁舎4階会議室

内容 作文試験、適性検査、面接試験

問合せ

秘書課

(TEL 23-7619)

募集職種	人数	受験資格(経験・免許など)
環境整備員	1人	中型(車両総重量8.0t未満、最大積載量5.0t未満)以上の自動車運転免許(AT限定不可)を取得しており、次のいずれかに該当する方 ・小型移動式クレーンの運転資格を有する方 ・フォークリフトの運転資格を有する方
児童クラブ主任支援員	1人	保育士資格または社会福祉士資格または教員免許を有する方で、令和4年9月末までに児童クラブでの実務経験が1年以上ある方
児童クラブ看護師	1人	看護師または准看護師免許を有する方
小・中学校調理員	5人	給食調理業務(保育園、幼稚園、こども園または学校)の経験が令和4年9月末までに3年以上ある方

男女共同参画?ジェンダー?聞いたことがあるけど...何?

「男女共同参画」、「SDGsでジェンダー平等を実現しよう」という言葉、皆さん知っていますか?耳にしたことがあると思いますが、よくある質問にお答えします。

Q 男女共同参画社会って、男女平等ってこと?

A 「男だから」「女だから」と性別を理由に家庭や職場で役割を決めず、協力し合って仕事や家庭も大事にすることができると社会のことです。互いの人権を尊重しつつ、責任を分かち合います。

Q SDGsでもジェンダーっていうけど、どういう意味?

A 生物学的な性別に対して、社会的・文化的につくられた「男性像・女性像」をジェンダーと言います。今は「女だから家庭に入らないといけない」「男だから働かないといけない」と性別で決めつけてはいけない時代です。

Q 女性が外で働いて、男性が家事をしたらそれが「男女共同参画」なの?

A 性別に関係なく、個人の選択が

それぞれ尊重され、一人ひとりの希望が叶う社会が「男女共同参画社会」です。家庭生活を営む上でかせない作業、それが家事!これらの作業の多くを行っているのは、「お母さん」という家庭が多くありませんか。

Q 男女共同参画社会が実現したら何がよいの?

A 男女共同参画社会が実現され、誰もが「自分らしく」生活できることになれば、皆が生きやすい環境になります。



10月は愛知県男女共同参画月間

新城図書館で男女共同参画関係の本のコーナーを設置したり、LGBTのパネルを展示します。皆さんぜひ来てください。

問合せ 市民自治推進課

(TEL 23-7697)



催し・行事

観来館10月の展示
新城古布の会作品展

ID 522519094

「ちりめん」「しぼり」などの古布を使って手作りした十二支や季節の飾りもの、つるし飾りなどの作品を展示します。

日時 10月1日(土)～30日(日)

午前10時～午後4時

(火曜日休館)

場所 観来館(鳳来寺山)

表参道入口)

■出展者募集

出展料は無料。鳳来寺山や奥三河地区を題材とした作品出展を募集します。

問合せ 鳳来地域課

(TEL 22・9933)

就農林相談会

ID 840558765

相談方法は各出展ブースでの個別相談です。出展ブースは、新城市、設楽町、東栄町、豊根村、愛知東農業協同組合、森林組合などです。

日時 10月2日(日)

正午～午後3時

場所 愛知東農業協同組合

本店 3階ホール

対象 新規に農林業を始めたい方、定年を機に帰農や就農林を考えている方など、農林業に興味のある方

費用 無料

その他 事前予約不要、入退場自由、履歴書不要

問合せ 農業課

(TEL 23・7632)

新規就農希望者向け
トマト・ほうれんそう
栽培現地説明会

ID 827151697

トマト・ほうれんそうの

栽培施設見学ができる説明会です。

日時 10月9日(日)

午前10時～午後3時

場所 愛知東農業協同組合

作手営農センター2階会議室

対象 46歳以下でトマトまたはほうれんそうで新規就農することに興味のある方

費用 無料

申込 10月4日(火)までに電話または市ホームページのお問い合わせフォームからお申し込みください。

問合せ 農業課

(TEL 23・7632)



ジオツアー

「中央構造線の露頭をめぐる」

列島を横断する日本最大級の断層帯「中央構造線」

の露頭をバスで巡ります。

日時 10月23日(日)

午前9時30分～午後3時30分

3時30分

集合場所 市役所第3駐車

場

講師 仲井 豊氏

鳥居 孝氏

定員 18人(先着順)

費用 2,000円

持ち物 マスク、長靴、昼食、飲み物、野外活動に適した格好、筆記用具

申込 9月29日(木)から10月17日(月)までに、豊鉄観光バス(株) 豊川旅行センターへ電話

(0533・86・7285)でお申し込みください。豊鉄観光バス(株)の営業時間は午前9時30分から午後5時30分まで、水曜日と祝日は休みです。

問合せ 鳳来寺山自然科学博物館

(TEL 35・1001)

後援 新城市 → 補助金を卒業しよう

親子自転車初乗り教室

2022年10月30日(日)開催

ユタカ豊川自動車学校

TEL: 0120-184-895

ユタカ豊川は新城市の1.5m運動を推進しています! 『親子自転車初乗り教室』担当: 上田・神谷まで

広告

私たちと一緒に免許をとろう

高校生プラン受付中

各高校の許可日に合わせた最適プランをご提案

ユタカ豊川自動車学校

〒442-0801 豊川市上野一丁目13番地

フリーダイヤル 0120-184-895

広告

*財源確保のために有料広告を掲載しています。広告の内容に関する問い合わせは、直接広告主へ。

市民環境講座

ID 994703047

湿原について学んでみよう。

日時 10月9日(日)

午前10時～正午

集合場所 作手B&G海洋

センター

講師 小椋克好氏(愛知県

自然観察指導員)

対象 市内在住の小学生と

その親

定員 10組(抽選)

申込 9月28日(水)までに

メールで参加者全員の氏名、年齢、住所、電話番号をお知らせください。または次の申込フォームからお申し込みできます。



費用 無料

持ち物 筆記用具、飲み物

その他 施設内の湿原で生き物などの観察をし

ます。動きやすい服装でお越しください。

問合せ 環境政策課 (TEL 23・7690)

認知症家族の交流会

ID 694715253

認知症の方を介護する家族の方を対象に、月に一度

交流会を開催しています。

日時 10月13日(木)

午後1時30分～

3時30分

場所 新城文化会館304

会議室

内容 家族同士の情報交換

や交流

費用 100円

その他 予約不要。時間内

は自由に入退室できます。

認知症の方本人と一緒に参加を希望する場合は、事前

にご相談ください。

問合せ 高齢者支援課

(TEL 23・7688)

普通救命講習会

救命の連鎖をスタートさ

普通救命講習会

救命の連鎖をスタートさ

せるのは「あなた」です。

日時 10月23日(日)

午前9時～正午

場所 つくで交流館

内容 AEDを用いた成人

に対する心肺蘇生法、

止血法、異物除去法

など

定員 10人(先着順)

費用 無料

申込 10月20日(木)までに電

話でお申し込みくだ

さい。

その他 動きやすい服装で

お越しください。

問合せ 消防署作手出張所

(TEL 37・2466)

すくすくフェスタ(予約不要)

ハロウィンを楽しみま

しょう。

日時 10月29日(土)

午前9時30分～正午

場所 鳥原児童館

内容 こどもスタッフと準

備した「ジャコラン

タンをさがせ」や「お

ばけをやっつけろ」

などを行います。「ぬ

りえ原画」の投票

もフェスタ当日まで

行っています。

費用 無料

問合せ 鳥原児童館

(TEL 23・7001)

歌と音楽の介護予防教室

歌と音楽を活用した運動

機能や口腔機能の向上・認

知症予防などを含めた運動

や脳トレーニングをします。

鳳来教室(全6回)

日時 11月7日(月)、21日(月)

12月5日(月)、19日(月)

1月16日(月)、30日(月)

午後1時30分～3時

場所 鳳来中央集会所

対象 市内在住の65歳以上

の方

定員 25人(先着順)

費用 200円

申込 電話でお申し込みく

ださい。

その他 なるべく全回参加

ください。新城・作

手教室に申し込みされ

ている方は、申し込

みをご遠慮ください。

問合せ 高齢者支援課

(TEL 23・7688)

パート従業員募集

平成30年4月より夏秋トマトで新規就農しました。収穫作業などを手伝ってくださる方を募集します。よろしくお願いたします。

時給1000円 交通費支給(上限あり)

労災・雇用保険適用事業所

カネマツ農園 新城市作手満原字ササミヨウ ☎090-7853-3041 (代表) 松本晃昌

お値打ち家具が続々入荷中! ご来店をお待ちしております!

★ 家具・アウトレット

B-ライン

年中無休
営業時間 9:00~19:00
新城市川田字本宮道109-1
TEL 0536-23-2498
■ 新城家具販売

※財源確保のために有料広告を掲載しています。広告の内容に関する問い合わせは、直接広告主へ。

ついでに森の音楽祭

ID 696114981

晩秋の作手で素敵な音楽を聴き、心潤うぜいたくな時間を過ごしませんか。

日時 10月30日(日)、11月3日(木)午後2時開演

場所 リフレッシュセンター(鬼久保ふれあい広場内)

内容 10月30日は、金管五重奏、大自然に響く至高のハーモニー(出演:セントラル愛知交響楽団)

11月3日はボクノオトキミノオトコンサート(出演:たにぞう(谷口國博)ほか3人)

入場料 大人2,000円

小中高生1,000円
各日入場料が必要です。

問合せ 生涯共育課

(TEL 23・7639)



東三河交流事業
市民活動見学
「どすごいバスツアー」

NPO法人「環境ボランティアサークル亀の子隊」

が行う環境保全活動を楽しみながら学び、交流します。

日時 11月12日(土)

午前7時50分〜午後4時15分

場所 田原市

集合場所 豊川市役所

対象 東三河で市民活動をしている方、市民活動やボランティアに興味のある方

定員 30人(先着順)

費用 無料(昼食代は自費)

申込 10月3日(月)から21日(金)までに電話でお申し込みください。

持ち物 飲み物

その他 渥美半島の観光名所である恋路ヶ浜や道の駅「めつくんはうす」にも寄ります。

問合せ 市民自治推進課

(TEL 23・7697)



市民講座と薬の相談会を開催します

10月17日から23日までは「薬と健康の週間」です。薬局や薬剤師の役割、薬の正しい使い方、ご自分の体について聞いて学び、体験してください。
日時 10月22日(土)13:30~17:00
スケジュール

● 13:30~14:20

薬の相談、肺年齢・血管年齢測定

● 14:30~16:00

市民講座「たかが排尿、されど排尿~真面目なお話~」
おぐろクリニック小黒俊樹先生

● 16:10~17:00

薬の相談、肺年齢・血管年齢測定

場所 新城文化会館大会議室、301・302講習室、303会議室

定員 65人(定員を超えた場合は、301講習室でスクリーン画面で視聴できます)

費用 無料

申込 不要

持ち物 薬の相談は、お薬手帳または現在服用している薬の分かるものをお持ちください。

講座は ZOOM でも視聴できます

URL <http://bit.ly/3vPrChd>

ID 815 3289 5823

パスコード 221022

事前に登録していただき、開始10分前からアクセスできます。

問合せ 新城市薬剤師会(今泉)

(TEL 24-1181)

地域医療支援室

(TEL 23-7671)



初回 無料相談 実施中
新城市 平井跨線橋 すく横

あなたの笑顔のために 法的サービスを提供 ☎ 0536-25-7035

相続登記・遺言作成・生前贈与 平井字野地 52-2 2F
林司法書士事務所 <https://office884.jp/>

広告

Beforeからの卒業

5年間悩んだ
繰り返す手荒れ

HIFUMIZAEMON

ご予約はこちら
☎ 053-525-0059
☎ 090-4195-1933
あがた薬局
三ヶ日町三ヶ日 720-1

広告

*財源確保のために有料広告を掲載しています。広告の内容に関する問い合わせは、直接広告主へ。

介護入門講座

介護の初歩的な知識や技術、認知症について学べる講座です。

日時 11月6日(日)、13日(日)、20日(日)、27日(日)

12月4日(日)

午前10時～午後3時

(全5回コース)

場所 中部福祉保育医療専門学校(豊川市)

対象 東三河8市町村在住・在勤のシニアの方など(介護事業所などに所属していない方に限ります)

定員 40人(先着順)

費用 無料

申込 10月3日(月)から中部福祉保育医療専門学校へ電話(TEL0533・83・4000)でお申し込みください。

問合せ 高齢者支援課 (TEL23・7688)

募集

新城市雇用創造協議会
事業推進員

雇用の確保と創出を目的とした協議会を発足します。

講習会や説明会などの開催、内部事務を行っていただく方を募集します。

事業期間 10月1日～令和7年3月31日(年度毎に更新の条件あり)

勤務地 新城市商工会館内

賃金 月給25万円(別途交通費、時間外手当など)

勤務時間 午前8時30分～午後5時

休日 土・日曜日および年末年始

その他 事業推進員が決まり次第、募集を終ります。

申込・問合せ 産業政策課 (TEL23・7634)

問合せ 産業政策課 (TEL23・7634)

子どもたちのために
働きませんか

次の会計年度任用職員の登録を随時受け付けています。登録を希望される方は、各問合せ先へご連絡ください。

①保育士(保育士証と幼稚園免許を所有する方)

②こども園調理員(調理師免許の有無は問いません)

③児童クラブ支援員(保育士資格、幼稚園教諭、教育免許などのある方、または意欲のある方)

④小・中学校調理員(調理師免許の有無は問いません)

問合せ ①～③はこども未来課 (TEL23・7622)

④は教育総務課 (TEL23・7633)

小・中学校講師

市内の小・中学校で講師として勤務したい方の登録を随時受け付けています。

対象 小学校教員免許または中学校教員免許を有する方

申込 登録を希望する方は電話でご連絡ください。

その他 免許法の改正により、教員免許の更新をしていなくても簡単な手続きで免許状が有効になる場合があります。

問合せ 学教教育課 (TEL23・7607)

そのほか

まちなみ情報センター
外壁改修工事

工事期間中は、通常通り開館しますが、隣接している駐車場は利用できません。幽玄川東側の駐車場をご利用ください。騒音などでご迷惑をおかけしますが、ご理解とご協力をお願いします。

期間 10月～12月頃(予定)

問合せ 市民自治推進課 (TEL23・7697)

音楽の絵本 ブラス・サンタwith弦うさぎ
2022年12月25日(日) 開演14時
親子の為にクラシック・クリスマスコンサート
新城文化会館 大ホール
9/23チケット発売
全席指定 親子券 2500円
おとな2000円 こども800円
詳細は新城文化会館 0536-23-2122へ

松竹特別巡業
中村舞臺のHOW TO かぶき
「あらじのよるに」一人語り
2022年11月19日(土)
新城文化会館 大ホール / 開演13時
全席指定¥4,800 高校生以下1,800円
チケット 好評発売中
公演終了後 新城歌舞伎をご覧いただけます
「作◎きむらゆういち 絵◎あべ弘土 / 講談社刊」

※財源確保のために有料広告を掲載しています。広告の内容に関する問い合わせは、直接広告主へ。

献血バスが来ます

ID 632005796

病気やけがなどで輸血を必要としている患者さんの尊い命を救うためご協力をお願いします。

日時 10月20日(木)

午前10時～11時30分

午後1時～4時

受付 市役所1階情報カ

フェ

対象 16～69歳

(65歳以上は献血経

験のある方のみ)

その他 200ミリリットル献血は午前中のみ(先着5人)

ハローワーク新城 (TEL 22-1160)

デジタル分野の社員教育などに人材開発支助助成金「人への投資促進コース」をご活用ください

事業主などが雇用する労働者に職務に関連した訓練計画に沿って訓練を実施した場合、訓練経費や訓練期間中の賃金の一部などを助成する制度があります。

助成メニュー

- IT 分野未経験者の即戦力化のための訓練
 - デジタル分野など高度人材の育成のための訓練
 - 定額制の研修サービスによる訓練など
- 具体的な助成内容は厚生労働省ホームページをご参照ください。

問合せ 福祉課

(TEL 23・7624)

救急医療情報キット

救急医療情報キットは緊急時の連絡先や病名、かかりつけ医などの情報を入れる専用の容器です。容器の配布を希望する方は配布場所の窓口で申請してください。

配布場所 高齢者支援課、

各総合支所地域課

既にキットをお持ちの方へ

情報は記載してある内容の変更や医療保険証の写しの

更新をお願いします。

問合せ 高齢者支援課

(TEL 23・7688)

各種機関からのお知らせ

登記・法律の無料相談会

司法書士、土地家屋調査士が相談に応じます。

日時 10月3日(月)

午前10時～午後1時
(受付は午後0時30分まで)

場所 勤労青少年ホーム

研修室A

定員 予約優先。当日、会場でも受け付けます。

申込 平日午前9時から午

リユースの広場

ID 974249512

譲りたいもの

- ◆ タンス (高さ 135cm)
- ◆ タンス (高さ 180cm)
- ◆ 本棚 (高さ 180cm・扉付き)
- ◆ 世界史の本 21 巻セット

譲ってほしいもの

- ◆ 子ども用自転車 (20 インチ)
- ※譲りたいもの・譲ってほしいものは、無償提供に限ります。

問合せ 生活環境課 (TEL 23-7629)

愛知県最低賃金

10月1日から時間額

986円に改正されます。

県内の事業所で働くすべての労働者に適用されます。

問合せ 豊橋労働基準監督

署 (TEL 0532・54

・1192)

後4時まで電話で

申し込みください。

問合せ 愛知県司法書士会

東三河支部 (TEL 05

32・58・9951)



令和3年度に募集した共育川柳を紹介します

メールより 心が見える 君の顔

こばやし さな
小林 紗奈



鹿角靈芝エキスドリンク「スーパー宝輪」

健康維持に関わりがあるとされている「β-グルカン」たっぷりドリンク!

鹿角靈芝で始めよう!健康生活習慣



～100歳まで元気でキレイに楽しく生きよう～
クレス薬品株式会社

〒510-0837 三重県四日市市西松本町 10-32
TEL.059-350-2468 FAX.059-352-8785
www.cress-yakuhin.co.jp

※財源確保のために有料広告を掲載しています。広告の内容に関する問い合わせは、直接広告主へ。

お知らせ保健

問合せ 健康課

(新城保健センター)
TEL 23・8551

お知らせ

ピンクリボン月間

日本人女性の11人に1人が乳がんを発症する可能性があります。そこで、乳がんの正しい知識を広め、早期発見、早期治療の大切さをお知らせします。

月に1度、自己触診を行ってみませんか

- 日頃の自分の状態を知っておくと、変化に気づきやすいです。乳房や脇の下などにしこりや皮膚の変化、乳頭から血が混じった分泌物が出るなど異常を感じたら、専門医へ受診しましょう。
- ①鏡の前で、頭の後ろで手を組み、色や形を見る。
- ②4本指で「の」の字を書くように、指先で軽く

なでるように、しこりの有無を調べる。

③指で乳頭の根元を軽くつまんで、分泌物が出ないか調べる。

④仰向けに寝て、背中の下に畳んだタオルを入れて、乳房や脇の下などをさわわり、しこりを調べる。

2年に1度の乳がん検診をしましょう

しこりにならない乳がんもあるので、定期的な検診で早期発見しましょう。

高齢者インフルエンザ予防接種

日時 10月15日(土)～令和5年1月31日(火)

場所 市内実施医療機関

対象 市内在住で、次のいずれかの方

●65歳以上の希望者(12月31日までに65歳になる方)

●60歳以上65歳未満で心臓・腎臓・呼吸器・ヒト

免疫不全ウイルスによる免疫機能に障害のある方

費用 1,500円(生活

保護世帯の方と市民税非課税世帯の方は、事前申請で自己負担金免除)

新型コロナウイルス感染症予防接種証明書(ワクチンパスポート)のコンビニ交付

一部のコンビニエンスストアで交付できるようになりました。キオスク端末の「行政サービス」から画面に従って操作してください。
時間 午前6時30分～午後11時

場所 セブンイレブン

対象 マイナンバーカード

をお持ちの方

持ち物 マイナンバーカード

手数料 120円

海外用ワクチンパスポートを発行する方へ

旅券情報が必要です。接種証明書アプリまたは新城保健センターの窓口・郵送申請で情報登録をしてください。令和4年7月20日以前に登録した方は、再度登録が必要です。

検診、相談など

名称	日時・場所	内容	対象・定員	持ち物・費用
集団がん検診	10月17日(月)午前 新城保健センター	胃がん、大腸がん、前立腺がん、子宮がん、乳がん(40歳代2方向のレントゲン撮影)、結核・肺がん	●市内在住の方 ●前立腺がんは50歳以上の男性が対象	胃・前立腺・子宮・乳がんは500円。大腸がんは300円、乳がんの40歳代は600円、結核・肺がんは無料。年度に1回の受診でお願いします。
幼児心理相談	10月19日(水)9:00～ 新城保健センター	臨床心理士によるお子さんの発達や育児に対する助言や支援	未就園児の発達・発育・育児について心配がある方	母子健康手帳

全て健康課(新城保健センター)へ電話でお申し込みください。



しんしろ一家康紀行

天下人の武運長久を祈願した

富賀寺

ID 199516970
問合せ 設楽原歴史資料館 (TEL 22・0673)

奥三河有数の古刹

新城のお寺といえば誰もが思い浮かべる鳳来寺。この鳳来寺と同じくらい古く由緒のあるお寺が新城にはたくさんあります。その一つが中宇利にある富賀寺です。

お寺に残された伝承によると大宝元年（701）に奈良の大仏造営に尽力した行基によって富賀寺は創建されたとあります。その後、関白藤原忠平によって天慶六年（943）には本堂をはじめ、三重の塔が建立されるなど整備がされ、この地域を代表する寺院となりました。

足利尊氏の従弟真応上人が富賀寺の住職をしていた南北朝時代、戦うごとに形勢不利になっていた尊氏は、富賀寺本尊に開運祈願をしました。富賀寺は全山を挙げて大勝の秘法などを行い、それから尊氏は勝利を重

ね延元三年（1338）ついに征夷大將軍になりました。これは富賀寺本尊の靈験による開運と考え、以後富賀寺を祈願寺として、寺領田地180町を寄進。併せて本堂・中堂・護摩堂・三重塔・その他諸堂宇・塔頭18坊を造営し、他に重要文化財「三千仏名宝塔図」などが寄進され、富賀寺は最盛期を迎えます。



▲竹千代画像

富賀寺と徳川家

戦国時代、富賀寺の近くにあり宇利城を巡る戦いが発生します。宇利城は三河国と遠江国の境にあるお城で、両国にとって大変重要な拠点でもありました。家康の祖父である松平清康が三河平定の総仕上げとして宇利城を攻撃します。このとき、清康は富賀寺の周辺にも布陣し、宇利城を攻め落とします。

ところが清康は家臣に切られ、若くして亡くなってしまいました。その息子広忠は松平家を残すために家康を今川家の人質として出しますが、途中で田原の戸田氏の裏切りにあつて家康は織田家に送られてしまいました。

この頃の家康が描いたとされる絵が富賀寺に残されています。どのような経緯でこの絵が描かれたか分かりませんが、寺伝では織田家の元にいた竹千代に富賀寺が鏡を送り、武運長久を祈

願したこのお礼として、自筆の絵が送られてきたとされています。

両親から遠く離れた家康にとって、辛く心細いときに武運長久の祈願をしてくれた富賀寺は心に残る大切な寺だったのかもしれない。



▲富賀寺地図



問合せ:市民自治推進課(TEL.23-7697)

8月24日(水)に政策中間報告をしました

各委員会は、現時点で話し合われている政策案について市長へ発表しました。今後は委員会ごとに会議を行い、答申までに具体的な事業計画を作成します。

観光委員会

子どもの頃に新城市での思い出を作ってもらうことで、大人になったときに自分の子どもを連れてまた新城市に遊びに来てもらうという好循環を作ります。そのために、記憶が残りやすい小学生くらいの子どもの持つ家族をターゲットとし、まずは新城市を「知ってもらう」ことで観光客の増加を目指します。現段階では、YouTubeやポスター、リーフレットなどを用いた政策案を検討しています。



交流委員会



外国人を含む全ての市民が、日々の生活や災害時にも助け合い、安心して住み続けられるまちにしたいです。そのために、市民同士が地域で自然と「日常的な交流ができてい」まちを目指します。政策案としては、今すでにある地域で行われている交流を生かしたり、地域コミュニティでもある回覧板を用いたりして、交流が活性化することはできないかなどと検討しています。

教育・子育て委員会

市内の若者が将来幸せに暮らせるまちを目指し、若者が親になったときに役立つ知識を若いときに身につける政策を考えています。具体的には、若者が将来子どもを持ち、育てるときに必要な知識やお金のことを学ぶ機会づくりを検討しています。どんなものであれば若者が参加したい、学びたいと思えるかという視点を大切に、今後も話し合いを進めていきます。





問合せ:作手地域課(TEL.25-7875)、健康課(TEL.23-8551)、地域医療支援室(TEL.23-7671)、市民病院(TEL.22-2171)

触覚の役割

私たちは「五感」(視覚・聴覚・嗅覚・味覚・触覚)を通して外の世界を感じています。今月はその中でも「触覚」にまつわる興味深い話をしましょう。

皆さんは指先で物に触れて硬さや、滑らかさ、湿り気などの特徴を感じ取る事ができますね。馴染みのある物なら目を閉じて触れてもそれが何かを正確に言い当てることもできます。

こういう感覚を「識別覚」といいます。これは背中や太ももなど産毛が生えている部分(有毛部)と比較して、手のひらや足の裏など(無毛部)で特に発達しています。有毛部では触っているのは分かりますが、細かな特徴は分かりません。無毛部分だけに備わったこの能力を「立体認知能力」といいます。多くの科学者は無毛部ばかりに注目して研究をしていました。

ところが1995年にスウェーデンの研究者が有毛

部の触覚には立体認知以上に大切な役割があることを発見しました。ペットの頭や背中をそつと撫でてあげると気持ちよさそうに喜びますよね。心地よさは大脳皮質の島と大脳辺縁系と呼ばれる部位で生ずる感情ですが、有毛部の触覚はこれらの部位を強力に刺激するのです。猿が仲間同士で毛繕いをするのも群れの繋がりを強めるためです。人間の社会でも有毛部の触覚「スキンシップ」が大きな役割を担っていますよね。

親しみや安心を生み出す「うちの小槌」である有毛部の触覚を上手に刺激し合って、幸福な家庭やコミュニティを育みましょう。



文責
名古屋大学医学部特任教授 平田 仁

ニューキャッスル・アライアンス

デイビッドだより



問合せ:市民自治推進課(TEL.23-7697)

7月29日(金)にニューキャッスル・アライアンスの加盟都市の高齢者がオンライン交流をしました。



デイビッド・フォークナーさん

市老人クラブ連合会「ゆうあい大学」の一講座として、イギリスのニューキャッスル・アポン・タイン市、オーストラリアのニューサウスウェールズ州のニューキャッスル市、ドイツのノイブルグ市の高齢者団体の代表者と「高齢者団体の未来」について意見交換をしました。

どの国も高齢者団体の新規会員の獲得に苦慮していると話していましたが、イギリスからは「年を取ることが楽しいこととアピールしていこう」という前向きな意見も出ていました。引き続きこんな交流ができるといいですね。



左上が市老人クラブ連合会、右下がデイビッド



問合せ:情報政策課(TEL.23-7612)

よくある質問「マイナポイント第2弾Ver.」
Q マイナポイントは現金でもらえる?

A マイナポイントは、現金ではもらえません。対象のキャッシュレス決済サービスを選んで申込み、各条件を達成すると、その決済サービスのポイントとしてもらえます。

Qすでに健康保険証の利用申込みをしたけど、改めてポイント申込は必要?

A ポイントの取得には別途申込みが必要です。

Q 申込みをした後で、別の決済サービスに変更したい。

A 申込みが確定すると、変更できません。慎重に申込みしましょう。

Q 代理人が手続きできる?

A マイナポイントの申込み・公金受取口座の登録は原則本人が行う必要があります。ただし、15歳未満の方や成年被後見人の方のみ、法定代理人が申込みできます。

Q 子どもは親の決済サービスで申込みできる?

A 未成年の子どものマイナポイントは、保護者の決済サービスで申込みできます。ただし、1つの決済サービスに複数人のマイナポイントを紐付けできません。人数分の決済サービスを用意してください。

Q 市役所の支援コーナーへの持ち物を教えてください。

A ①マイナンバーカード
②マイナンバーカードの暗証番号

③口座情報が分かるもの(通帳、キャッシュカードなど)

④申込みをする決済サービス(カード、アプリなど)をお持ちください。

支所でのマイナンバーカード受け取り可能日

ID 488707294

鳳来総合支所 10月12日(水)、26日(水)

作手総合支所 10月6日(木)、20日(木)

※前日の17時までに電話で市民課(TEL.23-7628)へ予約してください。

野田館跡(千歳野館跡)



再発見!

わがまちの文化財・施設紹介

問合せ:設楽原歴史資料館(TEL.22-0673)

千郷地域は、平安時代から戦国時代頃まで、この地域の政治的中心地の一つであり、その中心となったのが野田館でした。稲木に拠点置き、この地域を支配していた熱田神宮大宮司の千秋清季が安元元年(1175)に築いた館です。現在の「海倉橋」のたもと付近にあったとされ、豊川を利用した物流の拠点をおさえる重要な場所でした。

その後、千秋氏六代を経て、元弘3年(1333)、建武の新政の戦功により、足利尊氏から富永直郷にこの地が与えられ、領主が交代しました。富永氏は当時、東三河の大半を領有し、この館を「富永の御所」と称していたと

も伝えられています。『千郷村史』によると、その規模は約90メートル四方。周囲を土手で囲まれ、西側に正門があったと記されています。

16世紀初頭、富永氏七代の時、後継者問題が生じ、当時大きな勢力を張っていた田峯の菅沼氏がこの時、富永家を継いだ菅沼定則は、豊川の度重なる水害を避けるため、屋敷地を北方の上之山に築いて移転しました。これにより野田館は役目を終えました。そして、移転した先が「野田城」であり、この場所が、後に戦国時代の戦いの舞台となっていくます。



▲館の図「千郷村史」による

10月の休館日 17日(月)、31日(月)

開館時間 9:00～20:00

※休館日や開館時間は新型コロナウイルス感染状況により変更する場合があります。



新城図書館だより

※「背ラベル」は、本を分類して書棚に並べるために決めた、本の住所ラベルのことです。 問合せ:新城図書館(TEL.23-2333 FAX.24-3415)

今月のチュウモク本!



一般書

「その本は」

またよし なおき
又吉 直樹・ヨシタケ シンスケ / 著
背ラベル [913.6マ22]

本好きの王様から、世界中の珍しい本の話を集めてくるようにとの命を受けた、2人の男性の物語。笑えて泣けます。



一般書

「素敵な空が見えるよ、明日もきっと」

リト@葉っぱ切り絵 / 著
背ラベル [726.9リ22]

7つの森で繰り広げられる、かわいい生きものたちの物語を、葉っぱ切り絵でお楽しみください。大人気の癒し本!



児童書

「やまの動物病院」

なかがわ ちひろ / 作
背ラベル [91ヤ22]

町はずれの動物病院には秘密が…。夜は先生の飼い猫が、山の動物たちのけがや病気をなおすのです!楽しいお話。



児童書

「スカイブック」

A・クレイボーン / 文
背ラベル [44ス22]

宇宙や天気、生きものなど、空のことを解説した本。前から読むと朝の空、後ろから読むと夜の空の説明です。



絵本

「とんかつのぼうけん」

つかもと
塚本 やすし / 作
背ラベル [と22]

かつどんなんかになりたくない!って、とんかつ君がにげだしました。さて…?思わずわらっちゃう絵本。



絵本

「きらきらさがし」

あらい えつこ
新井 悦子 / 作
さこもみ / 絵
背ラベル [き22]

手のまめやどろんこの体操服は、がんばったしるし!そんな家族の“きらきらのしるし”をさがすお話です。



～新城図書館外壁改修工事のお知らせ～

利用者の皆さんに図書館を安全で快適にご利用いただくため、外壁改修工事を実施します。

工事期間:令和4年9月中旬から令和5年1月末まで

期間中は、騒音および駐車スペースの制限などご迷惑をおかけしますが、ご理解とご協力をお願いします。



生涯学習イベント情報

市ホームページ



マナビノビラ

薬物乱用は身近な問題です

問合せ
福祉課 (TEL 23・7624)

新城更生保護関係者の皆さんには、日頃から、本県の薬物乱用防止対策にご理解とご協力をいただき、ありがとうございます。また保護司会・更生保護女性会の皆さんには、地域の皆さんの薬物乱用問題に関する認識を高め、正しい知識の普及啓発を行う重要な活動を支援していただいています。

市民の皆さんにおかれましては、薬物乱用防止の輪を大きく広げるために、保護司会・更生保護女性会の皆様とご協力いただき、共に薬物乱用を許さない社会を形成していくようにお願いいたします。



【文責】
愛知県保健医療局生活衛生部長
兼 医薬安全課長
小栗 信氏

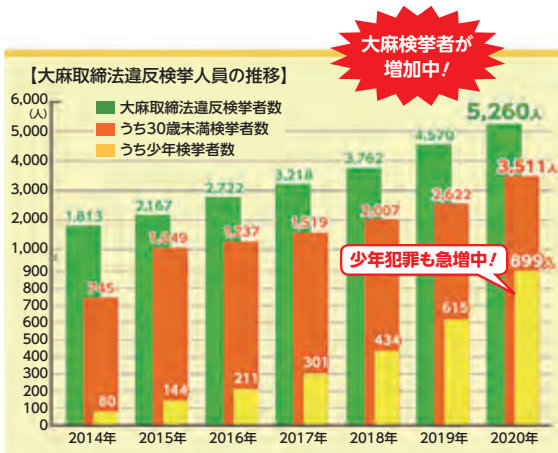

大麻検挙者が増加中!

少年犯罪も急増中!

麻薬、覚醒剤、大麻、シンナー、危険ドラッグ等の薬物乱用は、乱用者個人の健康上の問題にとどまらず、各種の犯罪の誘因など公共の福祉に計り知れない危害をもたらします。

国内の大麻事犯の検挙人員は8年連続で増加して過去最多を更新し、「大麻乱用期」であることが事実と言える状況となっています。



大麻クッキー (画像出典：厚生労働省)

大麻で検挙される若者が急増しています

近年、SNSなどにおいて、大麻について「身体への影響がない」、「依存性がない」などの、誤った情報が流布されており、特に、30歳未満の若年層における大麻事犯の検挙人員は全体の約7割を占めています。また、最近では大麻成分を含む食品による健康被害も発生するなど、深刻な事態となっています。

10月、11月は「麻薬・覚醒剤・大麻乱用防止運動月間」です

薬物乱用による危害を広く知ってもらうことにより、一人ひとりの薬物乱用に対する意識を高め、薬物乱用の根絶を図ることを目的として、「麻薬・覚醒剤・大麻乱用防止運動」が10月1日から2カ月間、全国で一斉に展開されます。

運動期間中は県内各地で街頭活動および講習会、ポスターの掲示など、各種啓発活動を展開し、県民の皆さんへ薬物乱用防止を呼びかけます。

新人保護司の紹介

次の2人が新たに保護司に就任しました。任期は、令和4年5月25日から令和6年5月24日です。

- 安藤徹志氏 (あんどうてっし)
- 北川卓氏 (きたがわたくし)

第一生命保険株式会社と健康増進に関する連携協定を締結

7月26日(火)

健康づくり、がん対策、健康経営、生活習慣病、こころ・食・歯の健康に関して協力し、健康で長生きできることを目指します。



地域児童福祉発展のために寄付をいただきました。

片桐厚史さん(宮ノ後)から、執筆された絵本「カッパのカースケ」の寄付をこども園、小学校、中学校、図書館にいただきました。また、ユタカ豊川自動車学校・交通安全友の会から、絵本「ユタカかめんと自転車にのろう」の寄付をこども園、図書館にいただきました。大切に活用させていただきます。

第53回新城納涼花火大会

8月15日(月)

3年ぶりに開催した新城納涼花火大会。約2000発の花火が新城の夜空を彩りました。





鬼まんじゅう

しみんのトビラ

問合せ:秘書人事課(TEL.23-7623)



材料(4人分)

- さつまいも …200g
- 砂糖 ……50g
- 塩 ……2つまみ
- 薄力粉 ……100g

レシピ:
農村輝きネット・しんしろ

作り方

- ① さつまいもは皮付きのまま1cm角位のサイコロ状に切りボウルに入れる。
- ② 砂糖と塩を、①に加え混ぜ合わせて15分程おく。時間が経つと砂糖が溶けて、さつまいもからも水分が出てくる。
- ③ ②に薄力粉を入れて混ぜ合わせ、粉っぽさがなくなり、ねっとりするまで少しずつ水を加える。目安は大さじ5~6程度。いもや時期によって出てくる水分が違うので水の量を加減する。
- ④ アルミ容器などに③を分け入れ、湯気の上まった蒸し器で15~20分蒸す。

豆知識 鬼まんじゅうは、さつまいもの産地で昔から親しまれてきたおやつです。鬼まんじゅうの名前の由来には、角切りにしたさつまいもが鬼の角や棍棒に見えるためという説や、鬼を封じ込めて食べるという願いをこめたという説があります。

ハロウィンパーティ開催します

多文化親子ふれあいひろばピーカブー オープンイベント☆市内のさまざまな国籍の未就園・未就学親子を対象としたハロウィンパーティを開催します。英語(外国語)あそびやハロウィンにちなんだミニゲーム、トリック・オア・トリートを楽しみます。仮装大歓迎★



- 日時 10月29日(土)
14:00~15:30 (受付開始13:40)
- 場所 青年の家体育館(庭野岩本8)
- 定員 20組(先着順)
※小学生までの兄妹が参加可
- 参加費 1家族会員300円、非会員500円
- 申込 10月14日(金)17時までに電話、メール、またはLINEで参加する人全員の①氏名(ふりがな)、お子さんの年齢②国籍③連絡先電話番号とメールアドレスをお知らせください。
- その他 新型コロナウイルス感染拡大状況により延期または中止する場合があります。
- 問合せ 新城市国際交流協会 (TEL23-1940)

楽しい手話講座(初級編)

この講座では、聴覚障害の人とのコミュニケーションを通して、手話の楽しさ、人とのふれあいを学んでみましょう。



- 日時 10月6日(木)から12月15日(木)までの毎週木曜日(全10回。11月3日(祝)はお休み)
19:30~20:30
- 場所 ちさと館(美術室)
- 申込 担当中川へ電話をいただくか、直接ちさと館へお越しください。
- その他 市内でのコロナ感染の広まりなどにより、講座を中止することもあります。一度、中川へご連絡いただくと良いかと思えます。
- 問合せ 手話サークル イコール
(TEL22-1149 担当:中川)

市民の皆さんからの情報をお待ちしています。イベント紹介や募集、地区の出来事など皆さんからの耳よりの話をお寄せください。

令和4年度文化活動初心者入門講座

1 講座（5回）2,000円を添えて文化協会事務局（新城文化会館2階事務所奥）へお申し込みください。
各講座とも定員（10人～20人程度）に達し次第締め切りとなります。また、定員に満たない場合や新型コロナウイルス関連で中止することがあります。

問 合 せ 新城市文化協会事務局（TEL23-7656）
開局日：火・木・金曜日
9：00～12：00、13：30～17：00
（月曜日が祝日の場合は火曜日休み）

■初めてのパステル画

絵本や詩集で見るような優しくやわらかなパステル画。絵を描いたことのない方でも初歩から学べ自由な色彩を楽しめます。必要なものは主にパステル！

他詳細はお問い合わせください。



講 師 新城美術協会 山本智恵氏
日 時 11月22日(火)、12月6日(火)、12月13日(火)、
12月20日(火)、1月17日(火)
10：00～12：00
場 所 新城文化会館101室
申込期限 11月10日(木)

■誰でもできるデザイン切り絵

デザインカッター1本で黒紙を切り白い台紙に貼った切り絵は白黒の対比の強烈な美しさが魅力。
講師が用意した下絵を使用し作品を作ります。準備する物はお問い合わせください。



講 師 デザイン切り絵 榊原司郎氏
日 時 11月15日(火)、11月29日(火)、12月6日(火)、
12月20日(火)、1月17日(火)
13：30～15：30
場 所 新城文化会館101室
教 材 費 500円
申込期限 11月8日(火)

■狂言を体験しませんか

庶民生活の滑稽な部分を題材にした古典芸能。講座ではDVDで「盆山」を鑑賞し内容を知り実際にせりふをししゃべり所作をし、舞台を想定して演じてみます。



講 師 新城狂言同好会 天野雅夫氏
日 時 11月20日(日)、11月27日(日)、12月4日(日)、
12月11日(日)、12月18日(日)
10：00～12：00
場 所 新城文化会館302室
（12月18日は富永神社能舞台）
申込期限 11月10日(木)

■名句で学ぶ俳句の基礎

講 師 新城市民俳句会 亀甲昌明氏
日 時 11月26日(土)「定型(五七五)」について
12月 3日(土)「季語」について
12月17日(土) 俳句の代表的な作り方を
名句で学ぶ
1月 7日(土)「切れ字」の役割と用法
1月21日(土) 実際に作句し句会を体験
9：30～11：30
場 所 新城文化会館101室
申込期限 11月17日(木)



■コケ玉とミニ盆栽

講 師 新城盆栽双葉会 山本 敏氏
日 時 1月17日(火)説明会
3月 7日(火)コケ玉の作り方と黄金シダ
の植付け
3月14日(火)ミニ盆栽モミジの植替え
3月28日(火)ミニ盆栽サツキの植替え
4月 4日(火)黄花アヤメのコケ玉植え
13：30～15：00
場 所 新城文化会館103室
申込期限 12月20日(火)
教 材 費 3,500円（5回分）



花で明るく、菜種を無料で配布します！

10月中旬から下旬に種を蒔くと、4月頃に鮮やかな黄色の花を咲かせます。ご自宅や田畑などで新城の春を楽しんでみませんか？希望される方は下記へご連絡ください。

問合せ 新城菜の花ネット協議会 代表 竹下（携帯090-1415-8962）



10/15 生中継 ▶ 10/15(土) 18:30~
再放送 ▶ 11/5(土) 8:00~、11/6(日) 19:00~

生中継

10/15(土) 18:30~

豊橋まつり 総おどり

3年ぶりに開催が予定されている豊橋まつりの総踊り。今年は、駅前大通を会場に賑わいが戻ってきます。曲目は「豊橋音頭」「新・豊橋とんとん唄」「マツケンのおえじゃないかII」の3曲。会場に行けない方はテレビの前では是非一緒に踊ってください。
※新型コロナウイルス感染拡大の影響により、放送内容が変更となる場合があります。

10/1 生放送 ▶ 10/1(土) 【3位決定戦】10:00~ 試合開始
【決勝戦】12:30~ 試合開始

生中継

10/1(土) 試合開始
3位決定戦 10:00~
決勝戦 12:30~

第75回 愛知県高等学校野球選手権大会

夏に3年生が引退し、1・2年生で構成される新チームとしての最初の公式戦。センバツ(春の甲子園)出場校選抜に向けての重要な大会となる。強豪校がひしめく愛知を制するのはどこの高校が注目です。
※天候等により放送日程が変更になる場合があります。

みんなが主役! ティーズスペシャル 芸術の秋を楽しもう!

10/1 10/1(土) 8:00~、10/2(日) 19:00~
10/8(土) 8:00~、10/9(日) 19:00~

小中学生による 芸能フェスティバル

8月24日に穂の国とよはし芸術劇場プラットで開催された「小中学生による芸能フェスティバル」。和太鼓や吹奏楽など小学生、中学生が学校生活やクラブ活動の中で練習に励んできた成果を発表します。

10/22 午前の部 ▶ 10/22(土) 8:00~、10/23(日) 19:00~
午後の部 ▶ 10/29(土) 8:00~、10/30(日) 19:00~

豊橋吹奏楽祭

豊橋市内15校の中学校の吹奏楽部が午前の部と午後の部に分かれて、演奏を披露します。
※午前の部・午後の部を分けて放送します。

10/8 生中継

10/8(土) 14:55~

三遠ネオフェニックス 豊橋ホーム開幕戦

プロバスケットボールリーグ B.LEAGUE2022-23シーズン 豊橋市総合体育館で行われる豊橋ホーム開幕戦 三遠ネオフェニックスVSレバンガ北海道の試合を生中継でお届けします!

10/16 10/16(日) 19:00~

田原祭り 五町合同花火大会

~打ち上げ花火~

9月に無観客で開催された五町合同花火大会の様子を再放送でお届けします。

放送日程・内容は変更になる場合があります



10月の相談

相談名	相談内容(例)	とき	ところ	申し込み・問い合わせ
家庭児童相談	家庭内、児童に関する相談など	毎週月～金曜日 9:00～17:00	市役所1階	子育て世代包括支援センター (TEL22-9918)
教育相談	いじめ、不登校など 小・中学校に関する悩み	毎週月～金曜日 9:00～17:00(要予約)	市役所4階	学校教育課 (TEL23-7607)
臨床心理士による こころの健康相談	こころの健康、病気に関する 相談(家族相談も可)	10/4(火)9:00～11:15 (要予約)	新城保健センター	新城保健センター (TEL23-8551)
一般健康相談	健康に関する相談、 健診結果の説明など	10/3(月)9:00～11:00 (要予約)	新城保健センター	新城保健センター (TEL23-8551)
すこやか(育児)相談	就園前の乳幼児の 身体計測、育児相談など	10/18(火)9:30～11:00 (母子健康手帳持参)	新城保健センター	新城保健センター (TEL23-8551)
民生委員による 心配ごと相談	日常生活の悩みごと、 困りごと	10/6(木)13:00～16:00	しんしろ福祉会館 相談室	社会福祉協議会 (TEL24-9811)
		10/19(水)13:00～16:00	新城市開発センター 相談室	問い合わせ(電話相談不可) (TEL24-9811)
		10/11(火)13:00～16:00	虹の郷	虹の郷 (TEL38-1481)
カウンセラーによる 女性悩みごと相談	女性の悩みごと全般	10/14(金)、10/28日(金) 10:30～14:30	市役所3階 相談室	フリーダイヤル(電話相談可) (TEL0120-874-412)
女性弁護士による 女性のための弁護士相談	女性が直面する相続、離婚、 金銭など身のまわりの相談	10/11(火)13:30～16:30 (要予約、定員4人各45分) ※9/26(月)受付開始	市役所3階 3-1相談室	市民自治推進課 (TEL23-7697)
介護なんでも相談	介護に関する不安や悩み	10/17(月)9:00～11:30 (要予約)	新城市地域 包括支援センター (しんしろ福祉会館内)	新城市地域包括支援センター (TEL23-6810)
人権行政相談	・パワハラ、セクハラ ・日常生活の問題 ・行政手続きやクレーム など	10/11(火)10:00～15:00	勤労青少年ホーム	市民課 (TEL23-7628)
		10/13(木)13:00～16:00	つくで交流館	作手総合支所地域課 (TEL25-7875)
		10/19(水)13:00～16:00	新城市開発センター	鳳来総合支所地域課 (TEL22-9931)
事業承継個別相談	事業引継ぎ相談、 事業引継計画作成支援	10/26(水)10:00～、11:30～ (要予約)	勤労青少年ホーム 講習室	産業政策課 (TEL23-7634)
消費生活相談	架空請求詐欺、クーリング オフ、訪問販売など	毎週月～金曜日 9:00～16:30	市役所2階	消費生活新城センター (TEL23-6260)
勤労者生活相談	職場の雇用、賃金など	10/19(水)10:00～16:00 ※12:00～13:00は休憩	勤労青少年ホーム	産業政策課 (TEL23-7634)
年金相談	未支給年金の請求、 老齢年金の請求など 年金について全般	10/25(火)10:00～12:00 ※年金の代理請求は委任状必要	勤労青少年ホーム 研修室B	保険医療課(TEL23-7625) 豊川年金事務所(TEL0533-89-4042) 自動音声(要予約)
司法書士による 登記法律相談	不動産登記、空き家に関 する困りごと	10/13(木)10:00～15:00 ※7日(金)正午までに要予約	勤労青少年ホーム	市民課 (TEL23-7628)
弁護士による 法律相談	金銭、土地・建物、 夫婦問題・相続など	10/12(水)、26日(水) 13:00～16:00(要予約) ※3日(月)8:30受付開始	しんしろ福祉会館 相談室	社会福祉協議会 (TEL24-9811)



編集後記

今年度初めての市民編集委員の特集を掲載しました。私も委員さんたちと一緒に水道水のことを学べて楽しかったです。これからは感謝の気持ちを持ちながら水道水をいただきたいと思います。8月号で募集した鳥の写真もたくさん届いています。どんな特集になるのか今から楽しみです。

