

戦国を感じて



【目次】 P 2 みんなの広場

P 4 **特集** どうする家康トークイベント

P 6 **特集** 新生児誕生祝い品事業

P 8 住宅の耐震

P 10 新型コロナウイルス

P 11 男女共同参画週間/

スマートインターチェンジ

P 12 地域おこし協力隊/趣味活サイト

P 13 水道週間

P 14 危険物安全週間/児童手当

P 15 農業委員募集/

市民病院職員募集

P 16 お知らせ

P 24 お知らせ保健

P 25 連載コーナー

市からの情報をチェック!

公式ホームページ

暮らしに関すること、イベント、市の施策に関する情報を提供しています。



〈広報紙配信〉

マチイロ、マイ広報紙

スマートフォンなどで広報紙をご覧いただけます。



マチイロ



マイ広報紙

〈情報メール〉

メール配信システム

災害情報や緊急情報をメールで配信します。



〈情報アプリ〉

防災アプリ

スマートフォンへ防災情報をプッシュ通知でお知らせします。



さんあ〜る

スマートフォンなどで、ごみの回収日や分別方法をご覧いただけます。



〈公式SNS〉

タイムリーな行政情報や旬な話題を楽しくお届けします。



LINE@



twitter



facebook



今月のトピックス

どうする家康トークイベントの開催

大河ドラマ「どうする家康」長篠・設楽原の戦いの回に出演する岡崎体育さんと當真あみさんが新城市に来てトークイベントを行います。

お2人からどのような話が聞けるのかお楽しみに。

[詳細ページ▶4~5ページ](#)



今月の表紙

大河ドラマ「どうする家康」では、鳥居強右衛門やこの地域に馴染みの深い人物や場所などが放映されます。

今月の表紙は長篠・設楽原の戦いに関係した場所などを紹介します。



ケーブルテレビ市政番組

いいじゃん 新城

問合せ:秘書人事課(TEL.23-7623)
市政番組キャラクター「亀姫」

毎日6回・10分間放送

- ①午前7時30分
- ②午前10時15分
- ③午後0時30分
- ④午後3時30分
- ⑤午後6時30分
- ⑥午後10時30分

※番組の内容は、毎週水曜日午後6時30分に入れ替え、1週間ごとに更新
※②は月～金曜日のみ
※都合により、番組内容を変更する場合があります。
※「いいじゃん新城」をテレビでご覧いただくには、ケーブルテレビへの加入が必要です。身近な話題をお届けしていますので、皆さんぜひご加入ください。

6月番組表

CATV

放送日	番組内容
5月31日～6月7日	・基本火災想定訓練会
6月7日～6月14日	・人権擁護委員の日
6月14日～6月21日	・Sバスイベントin軽トラ市
6月21日～6月28日	・台風シーズン前の準備
6月28日～7月5日	・どうする家康トークイベント

数字で見るしんしろ



人口

5月1日現在（前月比）

総人口 **43,438人** 総世帯数 **17,736世帯**

男性 **21,667人**(-12) | 女性 **21,771人**(-8)

出生 **12人** | 死亡 **46人** | 転入 **143人** | 転出 **127人**

※転出の取り消しなどで、総人口前月比の合計と異動事由の集計が一致しない月もあります。



交通事故

※高速道路上の交通事故は除く

区分 件	人身 事故 件数	死傷者（人）			物損 事故 件数
		死者	負傷者	計	
4月	6	0	8	8	77
前年比	3	0	4	4	11
令和5年累計	19	0	23	23	326
前年比	-3	0	0	0	9

夕方の5～7は“魔の時間” 夕暮れ時の交通事故防止

こんにちは 赤ちゃん



4月 届出分



※令和5年4月1日～30日の間に新城市に届け出のあった赤ちゃんです。届出人の承諾を得て掲載しています。

氏名	性別	保護者	地区
おおさわ 陽音	男	はるな	東新町
かも 紡	男	貴人	本郷
かつまた 涼	女	健	平井
さかい 絆嘉	男	大輔	富永
たつざき 大悟	男	哲生	東新町
さいとう 柑奈	女	泰輔	菅沼
やなぎだ 和花	女	勝利	長篠西
おだ 桃歌	女	伊久磨	有海
すずき 瀬七	女	健介	牛倉
あいほら 奏生	男	幸平	平井

6月の納税

納期限 **6月30日(金)**

- ◆市県民税
- ◆住宅使用料
- ◆保育所保育料
- ◆児童クラブ保護者負担金

手当の振り込み

受給されている方は、指定の振込先口座をお確かめください。転居、転出などの際は本庁舎または各総合支所へ届出をしてください。

振込日 **6月5日(月)**

- ◆児童手当(2～5月分)



詳しくはホームページで検索！

IDで簡単に検索できます
タイトル横の9桁の数字がIDです。

- ① 検索をタップ
- ② ページID検索をタップ
- ③ IDを入力
- ④ 表示をタップ

大河ドラマ

「どうする家康」

スペシャルトーク in 新城

開催決定

どうする家康

ID 888252007 問合せ 観光課(TEL.23-7613)
新城市観光協会(TEL.29-0829)

徳川家康の生涯を新たな視点で描く大河ドラマ「どうする家康」。

劇中には長篠・設楽原の戦いも描かれます。

長篠・設楽原の戦いの回で出演する岡崎体育さんと当真あみさんの
スペシャルトークイベントを開催します。

大河ドラマ初出演の感想や撮影現場の裏話などを語っていただきます。



と
う
ま
当真
あみ
さん

《亀姫役》

天真らんまんという言葉の通り明るく無邪気な亀姫を目指して頑張ります。初めてのカツラや着物を着てのお芝居も、豪華なキャストの皆さんとの掛け合いに参加できることも、今からワクワクしています。

(NHKホームページから)



お
か
ざ
き
岡崎
体育
さん

《鳥居強右衛門役》

一癖も二癖もある役なので、自分なりの強右衛門をどう表現しようかと悩みました。ぶっさらぼうで無愛想、汚い見た目だけどこか憎めない愛されキャラかなと思います。

大河ドラマは子どものころから祖父と一緒に観ていたので、そんなシリーズに出演できてうれしいです。(NHKホームページから)



「どうする家康トークイベント」

日時

6月11日(日曜日)

午後2時から午後3時まで

会場

新城文化会館 大ホール

新城市字下川1番地1

駐車場

当日、新城文化会館の駐車場は利用できません。
公共交通機関でお越しいただくか、新城市観光協会ホームページで駐車場情報をご覧ください。

入場無料
観覧募集
抽選1,200名

新城と鳥居強右衛門・亀姫の繋がり

長篠城主であった奥平貞昌は、家臣である鳥居強右衛門の決死の働きにより城を死守しました。この功績により、貞昌は、信長から一字をもらい信昌と改名したとされ、新城城を築きました。さらに、家康の娘・亀姫は信昌の正室となりました。

内容

「どうする家康」スペシャルトーク/パネル展

出演/岡崎体育氏、當真 あみ氏、磯 智明氏(制作統括)

申込

新城市観光協会ホームページをご覧ください。



▲新城市観光協会HP

主催/NHK財団、新城市、新城市観光協会

■通常開館時間
午前9時00分～午後5時00分

対象 市内在住または在勤の方の鑑賞会
定員 50名(予定)
費用 無料
申込 直接会場へお越しください。
その他 この2日間に限り、展示スペースは午後6時30分までご覧になれます。

内容 午後6時45分から
学芸員のミニ講座
午後8時00分から
大河ドラマ「どうする家康」の鑑賞会

場所 設楽原歴史資料館
研修室
午後6時45分～9時00分
6月11日(日)

日時 6月4日(日)
午後6時45分～9時00分

ID 166412484
問合せ 設楽原歴史資料館
(TEL 22-0673)

大河ドラマ「どうする家康」
パブリックビューイングを
開催します

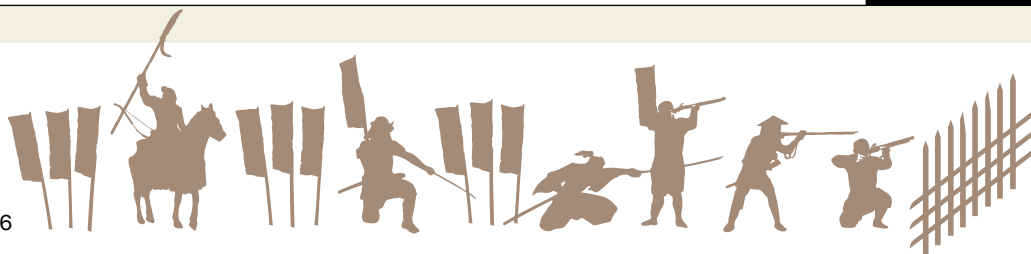

新城木育プロジェクト

赤ちゃんにヒノキの積み木をプレゼント

ID 915177120 問合せ 森林課 (TEL.22-9935)

本市は市域の約8割が森林で占められており、豊かな自然を育むとともに東三河地域の水源地として重要な役割を果たしています。この豊かな森林を新生児のうちから感じてもらいたい思いから、地元産のヒノキで作った木の香りあふれる積み木をプレゼントします。



新城木育プロジェクトとは

子どもの頃から本物の木とふれあうことで、人と木や森との関わりを主体的に考えることのできる豊かな心を育むことを目的として、新生児に地域材で製作したおもちゃや食器などの日用品を贈る「新生児誕生祝い品事業」や「木育教室の開催」などの事業を行っています。

(第2次新城市森づくり基本計画 重点プロジェクト)



申込方法

- 対象者** 以下の全ての条件を満たした方にプレゼントします。
 ①令和5年4月1日以降に生まれ、出生した日から1年以内の方
 ②生まれてから申請時まで継続して新城市民の方
- 申込書提出先** 森林課で配布しています。市ホームページからもダウンロードができます。
- 備考** 申請からお届けまで3~6ヶ月程度かかります。



「新生児誕生祝い品事業」

積み木ができるまで



地元の山で積み木に
ふさわしい
ヒノキを選びます



選んだ木を伐って
加工場まで運びます



赤ちゃんが飲み込まない
大きさになりました!
まだまだ角ばっています



大きな丸太を切って
ちいさな四角形にします



一つ一つ手作業により
やすりで角を削ります



最後は職人の目で
出来栄を確認!



特製のケースに入れて完成!
やわらかな触り心地と
香りをお楽しみください



サイズと数

- 積み木 (サイズ5cm×5cm×1.5cm 程度) 50ピース
- ケース (サイズ30cm×30cm×4cm 程度)
ケースにはお名前と誕生日を刻印します!



新城市は住宅の耐震化を促進しています

ID 259997467 問合せ 都市計画課(TEL23-7640)

あす来るかもしれないといわれている東海・東南海・南海地震などの巨大地震に備え、市では、次の事業を実施しています。

まずは木造住宅無料耐震診断を受けましょう。

地震に強い建物かを調査し、耐震補強計画と耐震補強工事の概算費用を算出します。

- ・対象建築物：昭和56年5月31日以前に着工した木造住宅で居住の用に供しているもの
- ・申込場所：都市計画課窓口



診断の結果、倒壊の可能性があると診断された場合、下記の補助事業をご利用できます。

各補助事業を活用し住宅の耐震化・減災化を検討しましょう。

木造住宅耐震化促進事業

- ・耐震補強計画と耐震補強工事に対して **最大120万円** の補助を行います。

さらに木造住宅耐震化促進事業とあわせて

耐震改修時バリアフリー化事業補助

- ・木造住宅耐震化促進事業に併せて行う高齢者などが同居する居宅のバリアフリー化工事に対し費用の2分の1 (**最大20万円** まで)を補助します。詳しくは高齢者支援課23-7688まで

耐震改修時省エネ住宅改修支援事業

- ・木造住宅耐震化促進事業に併せて行う断熱や遮熱などの省エネ改修工事(遮断フィルム、省エネガラス、断熱材等)に対し費用の2分の1 (**最大10万円** まで)を補助します。詳しくは環境政策課23-7690まで



木造住宅取壊し工事費補助

- ・耐震性のない住宅の解体工事に要する工事費に対して **最大20万円** を補助します。

木造住宅耐震シェルター設置費補助

- ・耐震シェルターの設置にかかる費用について **最大30万円** を補助します。
- ・補助対象世帯: 満65歳以上の高齢者または障がい者が居住している世帯。

※補助を受けるには条件などがあります。詳しくは都市計画課23-7640までお問い合わせください。

木造住宅耐震化促進事業の補助を受けた耐震改修工事を行うと税額控除や減額措置を受けることができます。

- ・ **所得税の特別控除**：耐震改修に係る標準的な費用の金額の10%相当上限25万円まで控除されます。
- ・ **固定資産税額の減税措置**：固定資産税額が一定期間、(一戸あたり120㎡相当分までに限る。) 2分の1に減額されます。

代理受領制度も利用できます！

木造住宅耐震化促進事業・木造住宅取壊し工事費補助・木造住宅耐震シェルター設置費補助については、代理受領制度を利用することができます。

これらの補助金を利用する際に、補助金相当額の準備をする必要がなくなり、事業者を支払う際の費用負担を軽減することができます。

また、上記補助金以外にも耐震改修時省エネ住宅改修支援事業・耐震改修時バリアフリー化事業補助・空き家改修補助金についてもこの制度が利用できます。

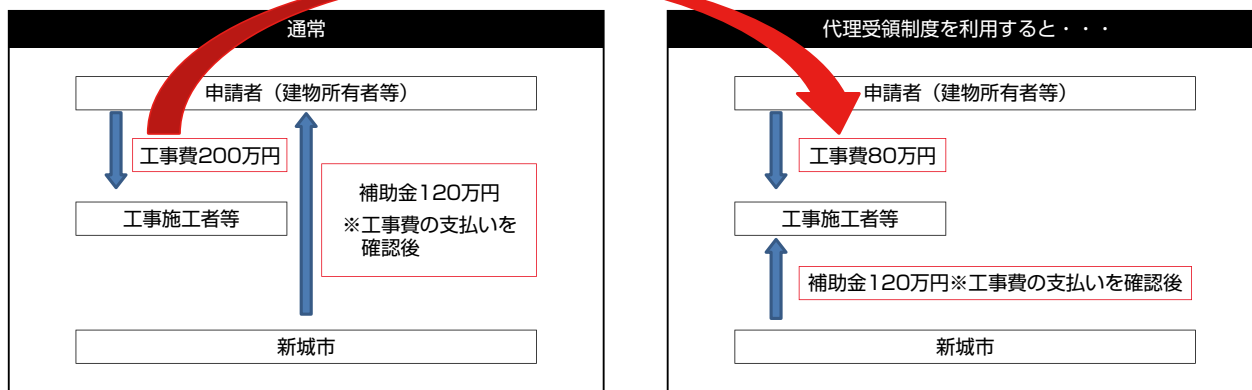

工事費の支払時に必要な費用負担の軽減ができます！



新型コロナウイルスワクチン接種と新型コロナウイルス感染症の区分移行のお知らせ（5月1日現在）

問合せ 健康課

(TEL 23-8551)

令和5年春開始接種

ID 197373119

5月8日から令和5年春開始接種が始まっています。

対象者

初回接種が終了している

①高齢者(65歳以上)

②65歳未満の基礎疾患のある方、その他重症化リスクが高いと医師が認める方

③医療従事者 など

接種券

令和4年10月以降に追加接種をしている①の方には接種券を順次郵送しています。②③の方には、申請により接種券を発行しています。

接種費用

無料

無料

新型コロナウイルス感染症2類相当から5類に移行

新型コロナウイルス感染症は、5月8日(月)から感染症法上の位置づけが5類感染症に変更され、季節性インフルエンザ等と同様の分類となりました。

今までは、陽性患者の外出制限がされたり、限られた医療機関のみで入院や治療が行われていましたが、対応が変わる点があります。



新型コロナウイルス感染症の5類感染症移行後の主な変更点

		5月7日（日曜日）まで	5月8日（月曜日）以降
分	類	2類相当	5類感染症
行動制限	陽性者	症状がある場合、発症日から7日間の行動制限	行動制限はされません。 (ただし、周囲への感染リスクを減らすため、発症後5日間を経過し、かつ、症状軽快から24時間経過するまでの間は外出を控えることを推奨します。)
	濃厚接触者	新型コロナ陽性の方と同居している方などは、最終接触日から5日間の行動制限	
問	合	受診・相談窓口 0536-23-5999	受診・相談窓口 0536-23-5999(9月末まで)
診	療	発熱外来や指定医療機関	対応する医療機関を順次拡大
医	療	公費負担あり	外来:原則自己負担 入院:最大月2万円補助(9月末まで)
感	染	全数把握(全ての医療機関が感染者をその都度、保健所に報告)	定点把握(事前に指定した医療機関が感染者を定期的に保健所に報告)



6月23日～6月29日の1週間は 男女共同参画週間です

問合せ 市民自治推進課

(TEL 23-7697)

職場で、学校で、地域で、家庭でそれぞれの個性と能力が発揮できる「男女共同参画社会」を実現するために、この機会に皆さんで考えてみませんか？

新城市では、「行政区における男女共同参画の現状」について、昨年度の区長を対象に調査しましたので、調査結果について一部紹介します。

Q1 行政区役員に女性が就任されていますか？

■ 1人以上いる ■ いない

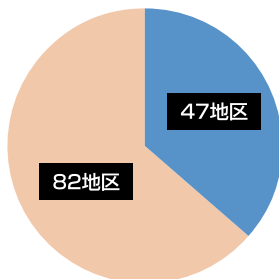

Q2 行政区の役員に女性を登用することは担い手不足解消策として有効だと思いますか？

■ 思う ■ 思わない ■ 未回答 ■ その他

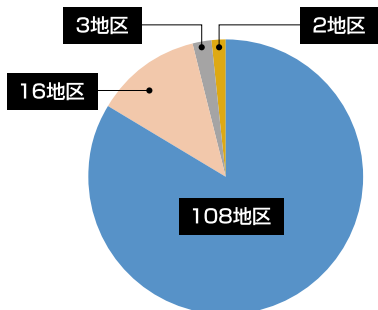

※今回、「行政区長」「行政区副区長」「会計」「組長(班長)」を行政区役員として調査しました。(136地区中129地区回答あり)

Q3 地域における男女共同参画に関する取組について記入ください。

女性が行政区役員になりやすい環境づくりをする

山林作業の仕事を行政区役員の仕事から外す

役員の仕事を見直し、減少させる

会議の内容を見直す(会議をやる必要があるかないか)

行政区役員の選出を世帯主からにしない

まずは女性の意見を聞く機会をつくる

「区長=祭礼の役員」というのをやめる

今回の調査で行政区役員などに女性を登用することは担い手不足解消策として有効だと思っても、女性の行政区役員数が増えないのが現状です。しかし、「女性役員が選出されやすい」「女性の意見を反映しやすい」環境を作ろうと、すでに活動している行政区もありましたので、紹介します。

地域(行政区)は家庭に次いで最も身近な暮らしの場です。行政区が抱える課題について、男女が協力し解決することが、地域を活性化させ、誰もが安心して暮らせる環境を作るきっかけとなるかもしれません。皆さんも機会があれば男女の協力について考えてみませんか。

スマートインターチェンジ 周辺地域振興策の 市民アンケートを行います

ID 660571081

問合せ 道路政策推進室

(TEL 22-9919)

市では、今後開通予定の豊橋新城スマートインターチェンジ(仮称)の周辺地域振興策について検討を行っています。

市民の皆様から広く意見をお聞きするため、アンケートを行います。アンケートはアンケートシステムにより行います。

詳細については市ホームページをご覧ください。また、ホームページからアンケートシステムにアクセスすることができます。

期間 6月1日(木)～30日(金)

地域おこし協力隊に就任しました

問合せ 企画調整課(TEL23-7620)

ボールソン 祐子 (38歳)



▲写真の場所は九州のやまなみ街道です。

プロフィール

愛知県豊川市出身、新城東高校(現新城有教館高校)卒業。
2017年に渡豪し、日本へ旅行に行く外国人向け商品の販売やサポートを行う会社に勤務。

趣味の旅行や日本1周をした経験、海外での経験を活かし、新城市の観光コンテンツの発信やインバウンド客の集客に繋げていきたい。



今後の活動は、「新城市地域おこし協力隊のFacebook」をご覧ください。

抱負

馴染みのある新城市に戻って来ることができ、嬉しく思います。
今までの経験を活かし、自然だけではなく、歴史や温泉もある魅力的な新城市に世界からも遊びに来てもらえるよう頑張ります。
よろしく願います。

若者議会成果報告 新城市趣味活サイトが完成しました

ID 841622662 問合せ 市民自治推進課(TEL23-7697)

このサイトは、第7期新城市若者議会から、同じ趣味の仲間を見つけ、幅広く交流できるまちづくりを進めるために提案された事業です。このサイトで市内で活動する団体(スポーツ、文化など)を知り交流の輪を広げてみてください。

なお、このサイトは団体の活動情報を掲載し周知するもので、市が市民と団体を仲介するものではありません。また、掲載の申込みについては新城市ホームページをご覧ください。



▲趣味活サイト

現在活動中の団体……

サッカー、バレーボール、切り絵、
少林寺拳法 はじめ40団体

(令和5年4月末現在)





水道水安全・安心これから

(令和5年度水道週間スローガン)

ID 151113660

問合せ 上下水道部

経営課 (TEL 23-7645)

整備課 (TEL 23-7644)

6月1日(木)から7日(水)は水道週間です。

蛇口をひねれば常に安全で、おいしい水が出るのが当たり前と思いませんか？雨不足による渇水や、地震などの災害により蛇口から出る水の量が少なくなった、出なくなることがあります。水は限りのある資源です。毎日の暮らしに欠かせない水道水を大切に使うことや、災害時の飲料水確保などを心がけましょう。



宅内漏水していませんか？

宅内給水管の破損や老朽化により漏水することがあります。漏水の有無は、ご自分で確認することができます。

漏水の確認方法

- ① 自宅にある全ての蛇口を完全に閉めます。
- ② 水道メーター(量水器)のふたを開けます。
- ③ 銀色のパイロットが回転しているか確認します。パイロットが回転している場合は漏水しています。



ここが回っていると宅内漏水しています。

修理費用や漏水量を含んだ水道料金は、お客様の負担になります。水道メーターを定期的に確認し、漏水の早期発見に努めてください。

埋設管の破損による漏水など、一定の基準を満たした場合には、水道料金の軽減を受けられる場合があります。水洗トイレ等の器具の不具合によるものや、温水器、給湯器等機器の故障による漏水については軽減が受けられません。

また、宅内漏水はしていないのに以前に比べて水圧が弱くなった場合は、本管漏水の可能性もありますので上下水道部整備課へご連絡ください。

検針にご協力をお願いします。

市では2カ月に一度、偶数月に検針員が皆さんのお宅へ伺い水道メーターの検針を行っています。速やかに検針ができるように次のことにご協力ください。

- ・メーターボックスの上に物を置いたり、車を止めないようにしてください。
- ・犬は放し飼いにせず、出入口やメーターボックスから離れた場所に必ずつないでおいてください。
- ・メーターボックスの中は、きれいにしておいてください。

令和5年度新城市水質検査計画を策定しました。

ID 708019204

水質検査結果と令和5年度の水質検査計画は、上下水道部整備課および市ホームページで公表していますのでご覧ください。



意志つなぐ連携プレーで事故防ぐ

(令和5年度危険物安全週間推進標語)

ID 933511081

問合せ 消防本部予防課
(TEL 22-4809)

危険物安全週間

6月4日(日)から10日(土)まで、危険物に対する意識の高揚と啓発を図ることを目的に、全国的に危険物安全週間が行われます。

農業、レジャー又は暖房器具などで使用するために家庭でガソリン(混合燃料)、軽油、灯油などを保管することがあると思いますが、保管状況は適正ですか？

これらは、消防法上で「危険物」とされており、一定量以上の貯蔵・取扱いをする場合は、許可や届出が必要です。

危険物を貯蔵・取扱う場所では、数量に関わらず、次のような規制があります。

- (1) みだりに火気を使用しない。
- (2) 常に整理及び清掃を行うとともに、みだりに空箱その他不要な物を置かない。
- (3) 危険物が漏れ、あふれ、飛散しないようにする。
- (4) 容器は、危険物の性質に適応し、かつ破損、腐食がないものを使用する。
- (5) 容器は、みだりに転倒、落下等粗暴な行為をしない。
- (6) 容器は、地震などにより容易に転落、転倒又は落下物により損傷を受けないような措置を講ずること。

ガソリンなどは、日常生活になくてはならない物ですが、取扱いを誤ると、重大な災害を引き起こします。安全な生活、大切な命を守るために、正しく取扱いましょう。

危険物を貯蔵・取扱う場合は、細かく位置、構造、設備などの規制がありますので詳細は消防本部予防課危険物係までお問合せ下さい。

児童手当

問合せ こども未来課
(TEL 23-7622)

対象児および支給月額

所得制限内	3歳未満(一律)	
	3歳以上 小学生 修了前	第1子 第2子 ※第3子以降
3歳未満(一律)	1万5千円	1万円
中学生(一律)	1万円	1万5千円
所得制限限度額以上	5千円	支給無し

※第3子以降とは、18歳に達する日以後(高校卒業まで)の最初の3月31日までの間にある子どもの中で3番目以降の子どものことです。

所得制限

扶養親族等の数	所得制限限度額	所得上限限度額
0人	622万円	858万円
1人	660万円	896万円
2人	698万円	934万円
3人	736万円	972万円
4人以上	扶養親族が1人増すごとに38万円加算	

手当の支給日

- 6月5日(2~5月分)
- 10月5日(6~9月分)
- 2月5日(10~1月分)

振込先を変更した方へ

振込先を変更した場合は、支給日の20日前までにこども未来課、または各支所で手続きが必要です。

現況届の提出

現況届が必要な方には、申請書などを6月初めに郵送しますので、必要事項を記入し、6月30日まで提出してください。

提出先

こども未来課または鳳来・作手各総合支所地域課(公務員の方は、勤務先にお問い合わせください)



農業委員・農地利用最適化 推進委員の候補者を 募集します

ID 734662114
問合せ 農業課
(TEL 2317632)

対象 次期委員の候補者を募集します。

・農地利用最適化の推進に熱意と
識見を有する方

・10月30日時点で満20歳以上の方

定員・報酬

・農業委員12人

月額2万5000円

・農地利用最適化推進委員17人

月額2万2000円

任期 3年(10月30日～令和8年

10月29日)

募集期間

6月1日(木)～30日(金)

申込 提出先に備えてある用紙、

または市ホームページから

応募用紙をダウンロードし、

農業課、鳳来・作手総合支所

地域課へ持参または郵送

提出先

農業課または鳳来・作手
総合支所地域課

令和6年4月採用 市民病院職員募集

ID 949636033
問合せ 市民病院総務企画課
(TEL 2317852)

申込 6月9日(金)まで

(土・日曜日は除く)

受付場所 市民病院総務企画課

■**第一次試験**

日時 6月18日(日)

場所 新城市民病院

内容 作文試験、適性検査(SKK
式適正検査)

■**第二次試験**

日時 看護師、看護助手

7月3日(月)

看護師、看護助手以外

7月4日(火)

場所 新城市民病院

内容 面接



職種	募集人数	応募資格
看護師	若干名	昭和48年4月2日以降に生まれ、看護師の免許を有する方、又は令和6年3月に取得見込みの方
看護助手	若干名	昭和43年4月2日以降に生まれの方
診療放射線技師	若干名	平成5年4月2日以降に生まれ、診療放射線技師の免許を有する方、または令和6年3月に取得見込みの方
臨床工学技士	若干名	平成5年4月2日以降に生まれ、臨床工学技士の免許を有する方、または令和6年3月に取得見込みの方
薬剤師	若干名	昭和63年4月2日以降に生まれ、薬剤師の免許を有する方、または令和6年3月に取得見込みの方
臨床検査技師	若干名	昭和63年4月2日以降に生まれ、臨床検査技師の免許を有する方、または令和6年3月に取得見込みの方

YUTAKA TOYOKAWA

ユタカ豊川自動車学校

・学校生活が落ち着くこの時期おススメです!
・夏休み取得コースも受付中(予約・入校した方から優先となります。)
〒442-0801 豊川市上野一丁目13番地 ☎ 0120-184-895

ユタカ自動車学校 豊川校

引受保険会社：三井住友海上火災保険株式会社

「交通安全友の会」入会のご案内
ユタカ自動車学校は地域の自転車事故0(ゼロ)を目指して活動しています

- ・個人賠償責任補償最大3億円
- ・示談交渉サービス付き
- ・自転車事故のケガへの補償 など

ご入会 2023/2/1～9/30
受付期間

対象 小学生～大学生

交通安全友の会事務局
豊橋市中野町字平北80番地
☎ 0120-960-958

お申込はこちら



催し・行事

観来館6月の展示
陶工房クレッシェンド展

ID 522519094

陶工房「クレッシェンド」(庭野)ができて10年。工房の仲間が、創意工夫して制作した作品を展示します。それぞれ個性が発揮された作品をお楽しみください。
日時 6月1日(木)～29日(木) 午前10時～午後4時 (火曜日休館)
場所 観来館(鳳来寺山表参道入口)
■出展者募集
出展料は無料。鳳来寺山や奥三河地区を題材とした作品出展を募集しています。

問合せ 鳳来地域課

(TEL 22・9933)

巴湖カヌー体験教室

ID 855868875

夏の期間に家族や友達とカヌーに乗ってみませんか。

初心者の方でも安心して体験できます。

日時 6月1日(木)～9月30日(土) 午前10時～午後4時 (月曜休館日)

場所 作手B&G海洋センター艇庫(巴湖)

所要時間 1時間から

定員 10人以上(10人以上で開催になります)

対象 満5歳以上(小学2年生までは保護者同乗)

費用 1人 500円

申込 希望日の2週間前

問合せ 作手B&G海洋センター

(TEL 38・1431)



令和4年度めざせ明日のまちづくり事業補助金・地域活動交付金事業成果パネル展示

令和4年度に実施された全77事業の活動報告を地区ごとにパネル展示します。

日時 6月1日(木)～30日(金) 午前8時30分～午後5時15分 (最終日のみ午後5時まで)

場所 新城地区 市役所1階 情報カフェ

鳳来地区 市民センター ほうらい

作手地区 つくで交流館 (火曜日休館)

その他 めざせ明日のまちづくり事業は、新城地区で展示します。

問合せ 市民自治推進課

(TEL 23・7697)

認知症家族の交流会

ID 694715253

認知症の方を介護する家族の方を対象に、月に一度

認知症家族の交流会

ID 694715253

交流会を開催しています。お気軽にご参加ください。

日時 6月8日(木) 午後1時30分～3時30分

場所 新城文化会館 304会議室

内容 「認知症の人と家族の会愛知県支部」(認知症家族介護の経験者)を交えての家族同士の情報交換や交流

その他 予約は不要です。直接会場へお越しください。時間内は自由に入退室できます。

認知症の方本人と一緒に参加を希望する場合は、事前に高齢者支援課にご相談ください。

問合せ 高齢者支援課

(TEL 23・7688)

広告



大型二種免許所有者優遇!

バス運転士 正社員募集

勤務箇所: ジェイアールバス関東株式会社 新城支店 (愛知県新城市八束穂146-8)

電話番号: 0536-25-1700

募集要項等はこちらからご覧ください (ジェイアールバス関東株式会社ホームページ)



※財源確保のために有料広告を掲載しています。広告の内容に関する問い合わせは、直接広告主へ。

フォトロゲイニング

ID 427529539

日時 6月18日(日)
午前10時～午後2時

場所 桜洲公園大芝生広場
(発着場所)

内容 4時間のフォトロゲイニング

対象 2～4名のチーム

定員 100組300名

費用 3,500円

高校生以下

2,500円

申込 6月11日(日)午後8時

までにモシコム

(<https://moshi.com/>)へお申し込みください。

持ち物・デジタルカメラ

またはスマートフォン

・筆記用具

・保険証

・手拭き用タオル

問合せ 観光課

(TEL 23・7613)

新城しごと展を開催します

ID 472469395

市内本社の若い人材が積極的にチャレンジできる企業や魅力あふれる企業が集まる、しごと展を開催します。

仕事内容や社風、求人内容などの紹介のほか、一部の企業ブースではミニ職業体験・実演も実施します。

日時 6月18日(日)

午前10時～午後4時

場所 新城観光ホテル東館

対象 求職者および転職希望者(その他見学者も参加可能)

費用 無料

申込 電話または二次元

コードからお申込み

ください。また、会場での当日受付も可能です。



▲申込

問合せ 新城市雇用創造協

議会

(TEL 22・9160)

作手B&G海洋センター プール開き

ID 266051647

今年もプールの季節がやってきます。

今年度はプール改修工事を行うため、7月24日(月)から使用できなくなります。短い間ですが、みなさんぜひ遊びに来てください。

日時 6月18日(日)

午後1時30分から

プール開館期間

7月23日(日)まで

(月曜休館)

プール開館時間

午前9時～11時30分、

午後1時30分～4時

30分

場所 作手B&G海洋セン

タープール

費用 1人 300円

(ほの国こどもパス

ポート持参者、市内

中学生以下は無料)

アクセス

Sバス作手線とつく

でデマンドバス(要

予約)でも来場がで

きます。

その他 要スイミング

キャップ(無料貸し

出しもあります)

問合せ 作手B&G海洋セ

ンター

(TEL 38・1431)



募集

新城市お出かけ講座

ID 687935833

市職員が皆さんの集いなどに出向き市の仕事や制度について分かりやすく説明します。

期間 6月1日(木)～令和

6年3月31日(日)

申込 希望日の1か月前

メニュー 52講座あります

詳しくは、市ホーム

ページをご覧ください

い。

問合せ 秘書人事課

(TEL 23・7623)

パート従業員募集

平成30年4月より夏秋トマトで新規就農しました。収穫作業などを手伝ってくださる方を募集します。よろしくお願いたします。

時給1000円 交通費支給 (上限あり)

労災・雇用保険適用事業所

カネマツ農園 新城市作手清岳字ササミヨウ 090-7853-3041 (代表) 松本現昌

ナースによる介護プラン

ご相談にのります

自宅での介護 退院後の介護 介護の手続き

(有) 新城・豊川介護支援センター
新城市宮ノ後55番地2
TEL.0536-23-6581 FAX.0536-23-6582

*財源確保のために有料広告を掲載しています。広告の内容に関する問い合わせは、直接広告主へ。

女性弁護士による
法律相談を開催します

女性が直面する相続、離婚、金銭など身のまわりの問題について、解決のための一歩を踏み出すため、女性の弁護士がアドバイスします。

日時 6月13日(火)

①午後1時30分～

2時15分

②午後2時15分～

3時00分

③午後3時00分～

3時45分

④午後3時45分～

4時30分

場所 市役所3階相談室

定員 女性4人

申込 予約制で、5月29日

(月)から電話で先着順

に受け付けます。

費用 相談は秘密を守り無

料です。

問合せ 市民自治推進課

(TEL 23・7697)

水泳教室

ID 176519489

泳ぎが苦手な児童を対象とした水泳教室を開催します。息継ぎなしで10m泳げるようになろう。

日時 7月29日(土)、30日(日)

31日(月)

①午前9時30分～

②午前11時00分～

③午後12時30分～

(1教室60分)

場所 コパンススポーツクラ

ブ新城

対象 小学1～3年生の泳

ぎの苦手な児童

(おおむね15m以下)

定員 各回30人(先着順)

費用 1,000円

申込 (保険代含む)

6月1日(木)から16日

(金)までにコパンス

スポーツクラブ新城

(23・8011)へ

直接お申込みくださ

い。

その他 参加料は受講当日、

現地で受領します。

問合せ 生涯共育課

(TEL 23・7639)

夏休み少年スポーツ教室

ID 653683120

暑さに負けず、いろいろなスポーツに挑戦してみませんか。

種目 空手道、ソフトバレー

ボール、女子ソフト

ボール、バスケット

ボール、卓球、柔道

グラウンド・ゴルフ、

ソフトテニス、ゲー

トボール、ダーツ、

サッカー、バドミン

トン

対象 小中学生(種目によ

り、対象になる学年

が異なります。)

費用 1人600円

申込 (保険代含む)

6月1日(木)から16日

(金)までに学校から配

布されるチラシ兼応

募用紙を提出下さい。

問合せ 生涯共育課

(TEL 23・7639)

新城マラソン大会協賛者
を募集しています

ID 477790877

令和6年1月28日(日)に開催予定の第45回新城マラソン大会の協賛者を募集しています。

対象 市内在住の方

市内在住、在勤また

は在学の方で構成さ

れる団体

内容 協賛内容によりプロ

グラムや大会当日の

掲示物への広告掲載

があります。

申込 6月12日(月)までに申

込みください。

問合せ 生涯共育課

(TEL 23・7639)



鹿角靈芝エキスドリンク「スーパー宝輪」

健康維持に関わりがあるとされている
「β-グルカン」たっぷりドリンク!

鹿角靈芝で始めよう!健康生活習慣



～100歳まで元気でキレイに楽しく生きよう～

クレス薬品株式会社

〒510-0837 三重県四日市市西松本町 10-32
TEL.059-350-2468 FAX.059-352-8785
www.cress-yakuhin.co.jp

※財源確保のために有料広告を掲載しています。広告の内容に関する問い合わせは、直接広告主へ。

早期教育相談会

「子育てで気になることのある方へ」

県教育委員会では子育てで気になることのある方、お子さんに障がいがあると思われる方、お子さんの就学について相談したい方などに、早期教育相談を実施します。

日時 8月1日(火)

午後1時30分～4時

場所 勤労青少年ホーム
対象 幼児（3歳以上）から令和6年度に新一年生として入学するお子さん（6歳まで）とその保護者の方。

費用 無料

申込 7月4日(火)までに、

学校教育課へお申込みください。

その他 予約制で無料です。お気軽にご利用ください。

問合せ 学校教育課

(TEL 23・7607)

こども園会計年度任用職員などの募集

こども未来課では、市内のこども園および児童クラブで会計年度任用職員として勤務したい方の登録を随時受け付けています。

①保育士（保育士証と幼稚園免許を所有する方）

②こども園調理員（調理師免許の有無は問いません）

③児童クラブ支援員（保育士資格、幼稚園教諭、教育免許などのある方、または意欲のある方）

問合せ こども未来課

(TEL 23・7622)

市内小・中学校講師を募集

教育委員会では、市内の小・中学校で講師として勤務したい方の登録を随時受け付けています。

対象 小学校教員免許または中学校教員免許を所有する方

申込 登録を希望される方は学校教育課へご連絡ください。

問合せ 学校教育課

(TEL 23・7607)

補助金

新城市事業者用電気自動車等導入補助金

ID 391124618

電気自動車や充電する設備を新たに設置し、災害時に協力を行う事業者（①新城市災害協定の締結者又は当該協定を締結している団体に所属するもの、②新城市防災協力事業所として登録されているものいずれか）に対して補助金を交付します。

対象設備・補助金額

	電気自動車など	充電設備など
対象設備	電気自動車プラグインハイブリッド自動車	急速充電器、普通充電器、これらの設置工事費
補助金額	上限300,000円車両購入価格の1/10を超えない額	上限100,000円設置費用の1/2を超えない額

申請期間

6月1日(木)～30日(金)

（予算を超えた場合は抽選とします。）

その他 その他の交付要件

や申請様式についてはホームページをご覧ください。

環境政策課

問合せ

(TEL 23・7690)



初回 無料相談 実施中
新城市 平井跨線橋 すく横

あなたの笑顔のために 法的サービスを提供 ☎ 0536-25-7035

相続登記・遺言作成・生前贈与 平井字野地 52-2 2F
林司法書士事務所 <https://office884.jp/>

お値打ち家具が続々入荷中！ご来店をお待ちしております！

★ 家具・アウトレット
B-ライン

年中無休
営業時間 9:00～19:00
新城市川田字本宮道109-1
TEL 0536-23-2498
（備新城家具販売）

※財源確保のために有料広告を掲載しています。広告の内容に関する問い合わせは、直接広告主へ。

特殊詐欺対策装置の購入にかかる費用の一部を補助します

ID 446907425

高齢者の特殊詐欺被害を防止するため、固定電話用の特殊詐欺対策装置の購入費用を補助します。

対象 次の全ての要件を満たす世帯

- ・市税の滞納をしている者がいない
- ・市内在住の65歳以上の高齢者がいる①②③の世帯

- ① 高齢者のひとり暮らし世帯
- ② 高齢者のみの世帯
- ③ 日中に在宅している者が高齢者のみとなることが通常である世帯

対象装置

- ① 通話録音装置
- ② 着信拒否装置
- ③ ①または②の機能を内蔵する固定電話機

申請期限 令和6年3月1

日まで

補助額 購入費用の2分の1

(上限あり)

その他 令和5年4月1日

以降に購入した装置に限りです。(予算が終了した場合には、受付を終了する場合があります。)

問合せ 行政課

(TEL 23・7611)

安全運転支援装置の設置にかかる費用の一部を補助します

ID 108295781

ペダルの踏み間違いによる交通事故を防止するため、後付けの安全運転支援装置の購入・設置に要する費用を補助します。

対象者 次の全ての要件を満たす方

- ・市内在住の65歳以上
- ・市税と自動車税の滞納がない
- ・自動車検査証の「使用者」欄に申請者の氏名の記載がある

対象の車 次の全ての要件を満たす車

・現在使用している車

・自動車検査証の「家用・事業用の別」欄に自家

用の記載がある車

申請期限 令和6年3月1

日まで

補助額 設置費用の2分の1

(上限あり)

その他 4月1日以降に設置した装置に限り

ます。(予算が終了した場合には、受付を終了する場合があります。)

問合せ 行政課

(TEL 23・7611)

そのほか

6月1日は

人権擁護委員の日です

差別や暴行、誹謗中傷などでお悩みの方は、お気軽にご相談ください。相談は無料で、秘密は守ります。

みんなの人権110番

(TEL 0570・003・110)

子どもの人権110番

(TEL 0120・007・110)

女性の人権ホットライン

(TEL 0570・070・810)

問合せ 市民課

(TEL 23・7628)

人権擁護委員が決まりました

4月1日付けで、山本松宏氏(再任)が、人権擁護委員として法務大臣から委嘱されました。

人権擁護委員は、地域の皆さんから人権に関する相談を受けたり、人権とは何かを皆さんに知ってもらおう啓発活動をしています。

問合せ 市民課

(TEL 23・7628)

広告

実用書道・小筆
ペン習字 講座

日常生活に役立つお名前書き方、初心者から上級者まで個別指導ですのでマイペースでお稽古できます。

月1回 火曜日 10:00~11:30

6/3・7/11・8/8・9/12

月謝 2,000円
(初回材料費1500円)



新城文化会館カルチャークラブ
2023年 生徒募集!

紙バンド 講座

月1回 水曜日 10:00~12:00
月謝 2,000円 (初回材料費1500円)

キャンセル待ち



編み物 講座

一般的なきぎ針編み棒編みから
ビーズクロスエまで様々な編み
物を楽しみながら作りましょう

月2回 第1・3金曜日 10:00~11:30
月謝 2,000円
(初回材料費1500円)



詳細は新城文化会館 0536-23-2122 へ

※財源確保のために有料広告を掲載しています。広告の内容に関する問い合わせは、直接広告主へ。

**全国一斉情報伝達試験と
緊急地震速報訓練の実施**

緊急時において住民の方へ迅速かつ確実な情報伝達が行えるように実施するものです。

各家庭などの防災行政無線戸別受信機や屋外拡声子局から最大音量で流れます。

■全国一斉情報伝達試験

日時 6月7日(水)

午前11時

■緊急地震速報訓練

日時 6月15日(木)

午前10時

問合せ 防災対策課

(TEL 23・7660)

**支所でのマイナンバー
カード受け取り可能日**

ID 488707294

鳳来総合支所

6月14日(水)、28日(水)

作手総合支所

6月1日(木)、15日(木)

申込 前日の午後5時までに電話で予約をしてください。

問合せ 市民課

(TEL 23・7628)



**令和5年度
代表区長が決まりました**

- ◎新城地区 清水利高 (本町)
- 千郷地区 瀧下一美 (諏訪)
- 東郷地区 戸田整二 (八束穂)
- 舟着地区 戸田善美 (吉川)
- 八名地区 中西忠史 (一鍬田)
- 鳳来中部地区 西野昌暁 (蔵平)
- 鳳来南部地区 伊藤克祐 (上吉田)
- 鳳来東部地区 梅原淳範 (大野)
- 鳳来北西部地区 森下春吉 (玖老勢)
- 作手北地区 齊藤誠仁 (黒瀬)
- 作手南地区 荻野眞市 (相寺)

◎が会長、○が副会長
問合せ 市民自治推進課
(TEL: 23-7697)

議年中継を行います

ID 285108181

市議会6月定例会の様子をケーブルテレビで放送します。

放送日時

6月20日(火)一般質問

6月21日(水)一般質問

6月22日(木)一般質問

(予備日)

午前10時〜議事終了

放送チャンネル

12チャンネルをご覧ください。

その他 市ホームページからもインターネット映像中継がご覧いただけます。

問合せ 議事調査課

(TEL 23・7657)

「特認校制度」転入学希望者

ID 220304309

小規模特認校として指定する「鳳来東小学校」「鳳来寺小学校」の活動を支援するため、「特認校制度」を実施しています。

特認校制度の趣旨

小規模の小学校で少人数のよさを生かし、一人ひとりの子どもに対して確かな学力と情操豊かな人間性を養うことを趣旨としています。

保護者が我が子を特認校で学ばせたいという強い希望がある場合、一定の条件を満たせば、特別に入学や転学を認めています。

特認校制度の対象校

鳳来東小学校(児童数11人)

(TEL 33・0336)

鳳来寺小学校(児童数51人)

(TEL 35・1011)

募集定員

各学年数名程度

転入学の条件

- ・保護者が特認校の教育方針を理解して協力できる。
- ・特色ある教育活動やPTA活動に参加できる。
- ・市内に住所があり、転入学後一年以上通学ができる。
- ・子どもの通学は保護者の負担と責任で行う。

ただし、3年生以上の

児童は、公共交通機関での通学も可とする。

- ・事前に学校の見学、体験、学校長との面談などを行う。
- ・複式学級のある他の学校からの転入学ではないこと。

申請手続きなど

特認校制度による転入学を希望する方、詳細を知りたい方は学校教育課にご相談ください。なお、特認校の見学は随時できますが、事前に学校への連絡をお願いします。

その他

校長面談の結果、転入学を許可しない場合があります。また、条件などは今後変更する場合があります。

問合せ 学校教育課

(TEL 23・7607)

家屋現地調査を実施しています

税務課では令和3年度から、家屋現地調査事業を実施しています。調査員が自宅にお伺いした際には、ご協力をお願いいたします。

調査の対象

市内にあるすべての建物です。なお、固定資産税(家屋)の課税対象となるものは、次の条件をすべて満たす建物です。

- ①土地に定着して建築されているもの
- ②屋根および周壁あるいはこれに類するものに3方向以上を囲まれているもの
- ③目的とする用途(居宅、物置、車庫など)に利用できる状態にあるもの

調査方法

原則として公道からの外観調査により、課税台帳の内容と現地の状況を照合調査します。公道からの確認が困難な場合には、敷地内への立入りをお願いしたり、その建物についてお尋ねを

したりすることもあります。また、資料として外観の写真を撮影させていただくこともあります。

調査期間

6月上旬～令和6年3月下旬

問合せ 税務課

(TEL 23・7615)



家事育児支援事業

妊娠中や出産後で、体調不良や育児不安があったり、身内などから育児や家事などの支援を得ることが難しいご家庭に、市の登録援助員が家庭訪問して支援を行います。

食事の支度や部屋の片付けなどの簡単な家事、沐浴や育児のお手伝いを行います。

妊婦さんやお子さんが1

歳になるまで(双子以上のお子さん)は2歳になるまで)利用できます。

料金 1時間250円
(減免措置有り)

1回2時間
(最大4時間)

問合せ 児童養育支援室

(TEL 22・9918)

健康課

(TEL 23・8551)



各種機関からのお知らせ

里親養育体験発表会及び里親サポーター養成講座の開催

愛知県では、さまざまな事情により自分の家庭で生活できない子どもたちを家庭に迎え入れ温かい愛情と理解を持って養育する「里親」、里親を応援していた

多く「里親サポーター」を募集しています。

里親の話を聞いてみませんか

日時 6月21日(水)

■里親養育体験発表会
午前10時30分～正午

■里親交流会

(里親サポーター養成講座)
午後1時～2時

■研修会

(里親サポーター養成講座)
午後1時～3時

場所 愛知県東三河総合庁舎2階 大会議室

その他 事前参加申込が必ず要です

問合せ 愛知県新城設楽児童・障害者相談センター

ター (TEL 23・7366)

愛知県障害者委託訓練「テレワークに役立つパソコンコース」受講生募集

日時 7月4日(火)～8月31日(木)

毎週月曜日～金曜日

(祝日、8月14日(月)、15日(火)は除く)

場所 午後1時～5時5分
しんしろドリーム荘
(平井字若杉1番地3)

内容 情報処理の基礎、ワード、エクセル、

パワーポイント、オンライン処理の操作、

テレワークの疑似体験、就職支援

対象 身体・知的・精神・その他の障がいをお持ちの方

定員 6人

費用 無料 (面接による選考)

申込 6月6日(火)までに、ハローワーク新城で

手続きをして下さい。

その他 受講にはハローワークでの求職登録

が必要で

問合せ 愛知障害者職業能力開発校

(TEL 0533・93・2505)

新城警察署だより

不法就労・不法滞在防止にご協力を！

不法滞在者に対して不法就労を斡旋するブローカーや就労が認められていない外国人を雇用する事業主が後を絶ちません。

こうしたブローカーや事業主の中には、いわゆるピンハネをしたり、過酷な労働を強いている者も多く、外国人労働者保護の観点からも問題になっています。警察では、このようなブ

ローカーや悪質な事業主の取締りを強化しています。事業主の皆さんへ

外国人を雇用する場合は、適法に働くことができる外国人であるかどうかについて、在留資格、在留期間を、コピーではない実物の旅券、在留カード、就労資格証明書などで確認してください。留学生などについては資格外活動の許可の有無、また許可された活動内容も確認してください。在留カードには、就労制限の有無や資格外活動許可

ハローワーク新城 (TEL 22-1160)

外国人労働者問題啓発月間

厚生労働省では、毎年6月を「外国人労働者問題啓発月間」と定め、事業主団体などの協力をいただき、労働条件などのルールに基づいた外国人雇用等について周知・啓発活動を行っています。

詳細は、愛知労働局ホームページをご覧ください。



学卒求人

令和6年3月中学・高校卒業予定者を対象とした求人受付が6月1日(木)よりスタートします。事業主の皆さんは、より多くの求人提出の検討をお願いします。

リユースの広場

ID 974249512

譲りたいもの

- ◆ 19型ハイビジョンテレビ
- ◆ 千郷中学校半袖Yシャツ (LLサイズ)
- ◆ 犬用紙パンツ (雄犬用・S~Mサイズ)
- ◆ 木製ベンチ型長いす (2・3人掛け)
- ◆ 五月人形 (2点)
- ◆ 正月人形
- ◆ 唐箕手動式
- ◆ ベビーベッド

譲ってほしいもの

- ◆ もみすり機

※譲りたいもの・譲ってほしいものは、無償提供に限ります。

問合せ 生活環境課 (TEL 23-7629)

第26回愛知県介護支援専門員実務研修受講試験の開催

試験日 10月8日(日)

試験案内配布期間

6月30日(金)まで

に関して明記されていることから、雇用する際はこれらの欄も確認してください。外国人を雇用する際に、当該外国人が不法就労者となることを知らなかったとしても、在留カードの未確認などの過失があれば処罰の対象となります。

配布場所 高齢者支援課、新城設楽振興事務所など

問合せ 愛知県社会福祉協議会福祉人材センター

ター

(TEL 052・212

・5530)

しん しろ とも いく いいに
新城共有12
「ともにあそぶあひことば」
【友に 挨拶 言葉】 【共に 挨拶 言葉】

令和4年度に募集した共有川柳を紹介します
お母さん スマホじゃなくて ぼくを見て
うけい はやと
請井 捷人さん

血圧測定のととし穴
血圧測定は波形が大事!! 数値は正常なのに?

波形がチェックできる血圧測定 + 血圧表解説! 300円ください!

続きたてのカヌレ販売中!

あが丸薬品
三ヶ日町三ヶ日 720-1
053-825-0059
火~土 10:00~18:00

※財源確保のために有料広告を掲載しています。広告の内容に関する問い合わせは、直接広告主へ。



お知らせ保健

ID 535825868

問合せ 健康課

(新城保健センター)
(TEL 23・8551)

検診

集団がん検診(要申込)

日時 6月6日(火)午前
6月14日(水)午前

場所 新城保健センター

内容・費用

胃がん	500円
大腸がん	300円
前立腺がん	500円
子宮がん	500円
乳がん	500円
(40歳代 600円)	
結核・肺がん	無料

※前立腺がんは50歳以上の男性が対象です。

※40歳代の方の乳がん検診は二方向のレントゲン撮影を行います。

※がん検診は年度に1回の受診で

お願いします。



▲申込フォーム

相談

健診結果説明・相談会(要申込)

日時 6月5日(月)
午前9時～

場所 新城保健センター

内容 お手元の健診結果についての説明・相談

対象 健診受診者(特定健診、勤務先や個人などで健康診査を受けた方)

持ち物 健診結果票、筆記用具

お知らせ

特定健診・後期高齢者健診

1年に1回は健診を受けて、自分の身体の状態を確認しましょう。対象の方には受診券を送付しますので、ぜひご利用ください。

●特定健診

対象 新城市国民健康保険の被保険者の40歳から74歳までの方

内容 メタボリックシンド

ロームに着目した健診を実施し、その結果によって保健指導を行います。

●後期高齢者健診

対象 市内に住所を有する後期高齢者の方および、65歳以上で一定の障がいのある方

内容 介護予防のための健診

期間 6月1日(木)～10月31日(火)

(診療日に限る)

場所・申込

市内医療機関(新城市民病院を除く)

費用 無料

持ち物 受診券、問診票、保険証

その他

・健診の受診日に保険資格を喪失していた場合には、受診券があっても健診を受けることができません。
・国民健康保険や後期高齢者の人間ドックを受診される方は、受診券の送付はありません。

・事前に希望する医療機関へ必ず電話で予約をしてください。

・受診前は必ず体温測定をしてください。発熱やせきなどの風邪症状がある方は受診を控えてください。

デンタルドック(個別歯周疾患検診)

対象者には、5月下旬に無料クーポンを送付します。

通知内容をご覧ください、忘れずに受けましょう。

日時 6月1日(木)～2月29日(木)(診療日に限る)

申込 各医療機関へ直接お申し込みください。

風しんの抗体検査・予防接種

風しんの感染拡大防止のために、抗体検査と十分に抗体がない場合の予防接種を無料で実施できます。

対象 新城市に住民票があり、昭和37年4月2日～昭和54年4月1日生まれの男性で未受診の方

※抗体検査または予防接種をご希望の方は新城保健

センターまでご連絡ください。クーポン券を発送します。

HPVワクチン接種(定期接種)

HPVワクチンは、子宮頸がんの原因となる、ヒトパピローマウイルス(HPV)の感染を防ぐワクチンです。

令和5年4月から、公費で接種できるワクチンの種類に、9価のワクチン(シルガード®9)が追加されました。このワクチンは、9種類のHPVの感染を防ぐことができます。詳しい情報は、市ホームページまたは厚生労働省ホームページをご確認ください。

平成22年度生まれ(中学1年)から平成9年度生まれの女子の方が対象です。対象の方には、予約票を送りしています。紛失された方は、再発行しますので、新城保健センターまでご連絡ください。



白血球のはたらき

監修
市民病院
医療技術部
臨床検査課

ID 751376216 (ほのか診察室)
問合せ 市民病院(代表) TEL 22・2171

みなさんは健康診断などで採血をされたことがありますか？

血液検査では白血球、赤血球、血小板などの数や、貧血の検査として赤血球に含まれるヘモグロビンの濃度を調べます。今回はその中でも白血球の役割などをお話したいと思います。

●白血球とは

白血球は外部から体内に細菌や異物が入ると、それらを自分の中に取り込み、殺菌したり処理したりする働きがあります。

白血球には好中球・リンパ球・単球・好酸球・好塩基球の5種類があります。(写真参照)

●白血球の種類と役割

好中球は細菌などが侵入した際にその部位に集まり、病原体を細胞内に取り込み、処理することで生体防御に重要な役割を果たしています。

リンパ球は免疫反応において中心的役割を担っています。小児の場合、リンパ球数はリンパ組織の発達により成人より多くなる傾向にあります。

単球は好中球に次いで病原体を取り込む力が強く、血管外に出ると組織マクロファージとなります。異物処理、殺菌作用、寿命を終えた血球の処理など多彩な機能を有しています。

好酸球はアレルギー疾患や寄生虫感染症の際に増加します。好塩基球は骨髄の病気などで増加します。

●白血球の基準値

白血球の検査は白血球の数と各白血球(好中球、リンパ球、単球、好酸球、好塩基球)の割合を機械や顕微鏡を使って調べ、病気を推測します。基準値は次の通りです。



白血球の基準値

白血球数	男性: 3000 ~ 9100/μL 女性: 3000 ~ 8700/μL
各白血球の割合	好中球: 45 ~ 66% リンパ球: 25 ~ 45% 単球: 2 ~ 10% 好酸球: 0 ~ 7% 好塩基球: 0 ~ 2%

これらの基準値は健康な人の平均値と比較して算出されているので、絶対的な数値ではありません。白血球が異常値を示したときだけではなく、正常値でも質的に異常がある場合もあるので、各種類の割合も調べる必要があります。

●最後に

白血球の寿命は赤血球の寿命(約120日)よりも短く、数時間から数日程度とされています。寿命を迎えた白血球は脾臓や肝

臓で破壊されます。血液は私たちが生きていくために重要な働きを持つ成分がたくさん含まれています。健康な状態であれば、血液の成分や細胞数はほぼ一定を保っています。しかし、病気など体調がすぐれないときには、血液の成分や細胞数が増減します。血球の形態の観察を行うことにより各種病態の推定ができ、血液疾患の手がかりを得ることができます。

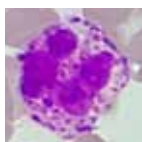

好塩基球



単球



好中球



好酸球

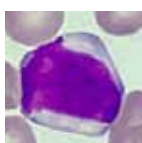

リンパ球

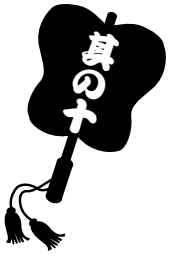

ほんじろ一家康総てー

三河武士の意地

弾正山への布陣

ID 7985516541
問合せ 設楽原歴史資料館 (TEL 22・0673)

織田信長とともに極楽寺址に到着した徳川家康。ここで双方の重臣たちが集まり、これからどのように戦うべきかを決める軍議が行われました。設楽原の地形を利用して、馬防柵をどのように築くか、鉄砲隊をどのように配置するか、この軍議の中でたくさんの事が決められました。最も大切なことは連合軍3万8千人をどのように配置するかでした。

家康の想い

家康にはきつと複雑な想いがあったと考えられます。信長の援軍がなくては武田軍に勝つことはできない。しかし、援軍を得れば対等であった同盟関係が崩れる可能性がありました。また、家康の家臣たちは「ここは三河だ！我々が主導権を持って戦うべきだ」という声もありました。

家康は軍議の席で、自ら進んで設楽原の中で最も激しい戦いが行われると予想される場所、弾正山にあ



▲弾正山

った八剣神社付近に布陣することを出たと伝えられています。その結果、設楽原の南半分(東郷中学校より南)に徳川軍が陣地を置くこととなりました。

弾正山と呼ばれる台地は東郷中学校付近で終わり、そこから南は田畑が広がる起伏の少ない地形となります。ここ、連合軍の陣地の中で最も弱い場所であり、間違いなく

武田軍が猛攻を仕掛けてくる場所でもありました。ここを破られると連合軍の勝利はあり得ませんでした。この正面には武田軍の中でも最強といわれた山県昌景の陣地がありました。

まさに徳川家康やその家臣たちの三河武士の意地の現れでした。

三河武士の戦いぶり

家康の家臣たちは武田軍相手に勇猛果敢に戦いました。本多忠勝は三重の柵を突破してきた内藤昌秀を柵の外へ追い返し、大久保忠世と大久保忠佐の兄弟は獅子奮迅の活躍をしました。その動きを遠くから眺めていた織田信長は「あの旗印の武将は誰だ」と家康に尋ねたと言われています。大久保兄弟であるということを知った信長は「敵と戦い始めたら、膏藥(塗り薬)のように敵にへばり付いておる。たいしたものだ」と大いに褒め称えたと伝えられています。



▲弾正山

こうした徳川軍の活躍で、山県昌景を討ち取り、それをきっかけに武田軍の敗走が始まっています。織田信長の援軍を得た上での勝利でしたが、徳川家康の意地とその家臣たちの強さを改めて知った信長との関係は本能寺の変まで変わらず続くこととなりました。



問合せ:市民自治推進課(TEL.23-7697)

この前澤委員長の務めを伺いました。この条例の検討会議から話を伺いました。



▲ 前澤このみさん (上井)

自治基本条例ができるまで

●2010年 4月
市が公募した21人の委員で「新城市自治基本条例を考える市民会議」がスタート。20回のワークショップや茶話会などを開催。

●2011年 4月
「新城市自治基本条例検討会議」へ名称を変え、41人の委員で会議を重ね検討。

●2012年 8月
条例案をまとめ上げ、12月議会にて議決。

●2013年 4月
新城市自治基本条例施行。



▲ 第2回市民まちづくり集会の様子

前澤さんインタビュー

条例ができたばかりのとき、新聞記者の方から「これを作ったら何かすぐに変わりますか?」と尋ねられました。「いいえ、すぐには変わりません」と答えました。この条例がめざす「市民が主役のまちづくり」とは、市民が持つ繋がりをまちづくりに生かすこと。行政や議会だけでなく、このまちにいる私たちも一緒に責任を持ち合っていくということを明確に書いたつもりです。条例は「作っておしまい」ではありません。次に続く若い人たちにバトンを渡せるように、この条例を上手に使い続けていきたいですね。

奥三河メディカルバレープロジェクト

みんなで伸ばそう健康寿命

問合せ:総合政策課(TEL.23-7696)

フレイルから

脱出する秘訣

65歳以上では約十人に一人が認知的フレイルに陥っています。あと一押しされると認知症と聞くと怖くなりますね。フレイルの予兆として、①急な体重減少、②握力低下、③持久力の低下、④歩行速度の減弱、⑤運動量の低下、という5つがよく知られています。思い当たる節がある人や周囲から指摘されたことがある人は要注意です。1日も早く対処を始めたとしても「何をしたらよいか分からない」というあなたにまずお勧めしたいのが食事の改善です。

食生活とフレイルにはとても強い関係があります。フレイルの人は食生活の偏りや、買い物や調理が億劫で同じものばかり食べていたり、面倒で一食飛ばしてしまふ傾向が強いと言われています。昔から日本ではお米やパンなどエネルギー源になる主食と、肉や魚、

大豆製品などのタンパク質の補給源になる野菜、野菜やきのこ、海藻などビタミンやミネラルを補うための副菜をバランスよく組み合わせるのが良いとされてきました。ある調査結果では、バランス食を毎日3食きちんと摂る人は、週に2〜3回程度しか取っていない人と比べフレイルに陥る割合が明らかに少なかったのです。また、イタリアやスペインなど地中海に面した地域の料理はナッツやオリーブオイル、野菜、果物、魚、鶏肉、チーズなどをふんだんに使います。米国で実施された調査では、この地中海食にはフレイルを予防する効果があることが示されました。

まずはバランスの良いメニューを考えることから始めましょう。主食・野菜・副菜の揃ったバランス食を毎日3回摂り続けることで脳も体も活性化されるのです。

文責

名古屋大学医学部特任教授 平田 仁

問合せ:市民自治推進課(TEL.23-7697)

◆市内在住外国人の国籍別人数 (2023年3月1日現在)

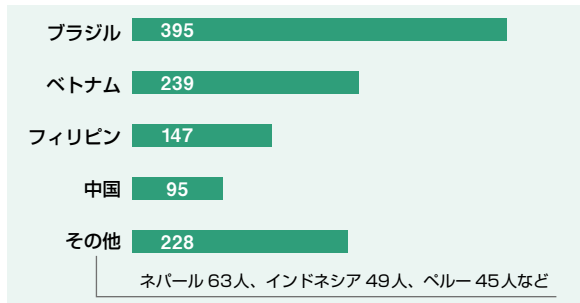

新城市には、令和5年3月1日現在で1,104人の外国人住民が住んでいます。国籍別で見ると、ブラジル、ベトナム、フィリピン、中国の順に多く、この4カ国で全体の約8割を占めています。最近ではネパール、インドネシアなどが増加しており、市内の多国籍化が進んでいます。みなさんの身の回りでも、職場や学校、近所などで外国人住民の方を見かけることが増えたのではないのでしょうか。

◆世界の「こんにちは」



「いつも顔を合わせているけどどうしていいかわからない」なんていうときは、ぜひあいさつからはじめてみましょう！

ニューキャッスル・アライアンス会議が10月に開催されます！



デイビッド・フォークナーさん

延期されていたニューキャッスル・アライアンス会議が10月にチェコ共和国のノヴェ・フラディとスロバキア共和国のノヴェ・ザムキーで行われます。

新城市ではユース会議、一般会議に市の代表としてご参加いただける方を募集します。

募集の詳細や、お申し込み方法については、市HPをご覧ください。



▲詳細はこちらから

ユース枠参加条件

- 市内に在住、在学または在勤の高校生以上29歳以下の方で、英語で積極的に交流ができる方 (令和5年10月1日現在)
- ニューキャッスル・アライアンスに理解があり、独自の視点でニューキャッスル・アライアンスの発展について展望を持っている方

一般枠参加条件

- 市内に在住・在学または在勤で、英語で積極的に交流ができる30歳以上の方
- 教育に携わり、会議で学んできたことを生かせる方

ニューキャッスル・アライアンス

デイビッドだより



ID 122260778 問合せ:市民自治推進課(TEL.23-7697)



▲ ユース会議の様子 (2014年チェコ)



▲ 代表者会議の様子 (2014年チェコ)

NEW



しんしろ学校給食通信

vol 2

ID 312019731 問合せ:学校給食課(TEL.22-9906)

今回は、共同調理場本体の概要をお伝えします。共同調理場は川路字萩平内の市有地に建設し、令和6年9月の稼働に向け工事を進めています。



※図はイメージです。実際と異なる場合があります。

建物概要

建物の構造は、鉄骨造（一部鉄筋コンクリート造）とし、敷地の形状に合わせて建設するため、複層階の調理場となります。

各階の構成

地下1階 食材の荷受け・検収室、事務室

地上1階 会議・研修室、食育展示スペース
 地上2階 調理スペース、給食搬出スペース
 地上3階 食育用見学通路
 工事期間は約15か月を予定しており、掘削工事を皮切りに、工事を進めていきます。

	令和5年度				令和6年度
	4月~6月	7月~9月	10月~12月	1月~3月	4月~6月
準備	■				
建築工事	■				
設備等工事	■				
厨房機器設置					■
外構工事					■

再発見!



わがまちの文化財・施設紹介

vol 204

問合せ:鳳来寺山自然科学博物館(TEL.35-1001)

鳳来湖の平行岩脈群 (国土地理院地図編集) 赤線:岩脈



▲障子岩岩脈

鳳来湖周辺の平行岩脈群
 岩脈とは、地層や岩石にできた割れ目にマグマが貫入して、冷却・固結してできた板状の岩体です。
 今から約1500万年、奥三河地域で活動していた設楽火山は、多くの岩脈を形成しました。国指定天然記念物「馬背岩」もこの時に形成された岩脈です。特に鳳来湖(宇連ダム)周辺にはいくつもの岩脈が存在し、いずれもほぼ南北方向に延びて平行岩脈群を構成しています。幅3メートル以上の岩脈(全12枚)は東から順に「鳳来湖第〇岩脈」と名付けられています(浦川・横山,1981)。市指定天然記念物「障子岩岩脈」(幅約10メートル、長さ約2.9キロメートル)は鳳来湖第6岩脈です。
 南北方向に平行岩脈群が形成されたということは、南北方向に強い応力が大地にかかっていたことを示します。岩脈が形成された頃は、日本列島が大陸から分離して日本海が形成された時期です。日本海の拡大に伴い、大地に南北方向の強い応力がかかっており、平行岩脈群の形成に深く関係したと考えられます。

6月の休館日 19日(月)、30日(金)

開館時間 9:00~20:00

※休館日や開館時間は新型コロナウイルス感染状況により変更する場合があります。



新城図書館だより

※「背ラベル」は、本を分類して書棚に並べるために決めた、本の住所ラベルのことです。 問合せ:新城図書館(TEL.23-2333 FAX.24-3415)

今月のチュウモク本!



一般書

「マリコ、東奔西走」

とうほんせいそう
はやし まりこ
林 真理子 / 著
背ラベル [914.6ハ23]

本業の小説に、趣味に、講演、
そのうえ母校・日本大学の理
事長まで…怒涛の日々を描い
た、元気がもらえるエッセイ



一般書

「みんなの節電生活 省エネのプロが教える」

きむら としお
木村 俊雄 / 著
背ラベル [590キ23]

元電力会社社員が、電気の基
本から具体的な節電方法ま
で、わかりやすく伝授。高騰す
る電気代をしっかりと節約しよう!



児童書

「小学生からの都道府県おでかけ図鑑」

しょうがくせい とどうふけん ずかん
ビームスジャパン / 監修
背ラベル [29シ23]

れまし でんとうこうげい かん
歴史や伝統工芸、グルメに観
光スポット…情報がいっぱい!
愛知の新制度、家族で楽しむ
「ラーケーション」の参考に。



児童書

「家のおばけずかん ハイ!」

さいとう ひろし
斉藤 洋 / 作
背ラベル [91イ23]

しょうがく ねん む なが
小学3・4年向けに少し長めに
書かれた、大人気の「おばけ
ずかん」シリーズ。家にも
こわ~いおばけがいるんだよ!



絵本

「ちきゅうのかいだん」

まつおか
松岡 たつひで / 作・絵
背ラベル [チ23]

じだい をさかのぼる ふ し ぎ かい
時代をさかのぼる不思議な階
段のお話。たて開きにして、
どんどん下りてみよう!どんな
生きものに出会えるかな?



絵本

「もりのおへやをしようかします」

もいち くみこ
茂市 久美子 / 作
しもかわら ゆみ / 絵
背ラベル [も23]

「おへやのことならおまかせ
を」と、看板を出した親切なう
さぎのところに、次々と動物
が相談にやって来て…



~便利なWEBサービスをご利用ください~

- 貸出中の本3冊まで予約ができます。
その予約本が返却されると、連絡メールが受け取れます。
- 借りている本の延長ができます。
返却期限内で、予約がなく、1回だけの利用となります。
図書館ホームページから、パスワード登録をお願いします。



新城図書館
ホームページ

生涯学習イベント情報

市ホームページ



マナビトピラ



地域福祉の発展のために寄附をいただきました

3月29日(水)

しらひでかず
白井秀和さんから、車椅子2台を寄附いただきました。新しくなる鳳来総合支所で市民のお役に立つよう大切に活用させていただきます。



新城さくらまつり

4月1日(土)

3月20日から4月6日まで桜淵公園で新城さくらまつりが開催され、多くの方が桜を楽しみました。また、4月1日には大芝生広場で新城市ほうらい吹奏楽団が演奏を披露しました。



地域福祉の発展のために寄附をいただきました

4月5日(水)

東三河フルコンタクト空手道連盟から、車椅子1台を寄附いただきました。新城市養護老人ホーム寿楽荘で市民のお役に立つよう大切に活用させていただきます。





完熟梅ネクター

しみんのトビラ

問合せ:秘書人事課(TEL.23-7623)



材料

- 完熟梅 1kg
- 砂糖 1kg

豆知識

新城市は、愛知県内1位の生産量を誇る梅の産地で、特に鳳来地域を中心に盛んに生産されています。新城市の梅の出荷シーズンは6月頃で、市場向けに出荷されるほか、地元の直売所にも青梅や梅漬け、梅酒、梅ジャムといった様々な商品が並びます。

作り方

- ① 梅は軸と傷の部分を取り除いて水洗いし、1時間位水に浸しておく。
- ② ホーロー又はステンレスの鍋に入れ、梅が被る位の水を入れて火にかけ、沸騰したら茹でこぼす。その後、被るくらいの水を加えて火にかけ再び沸騰させる。
熟度によってはこれをもう一度繰り返す。
- ③ ザルとボウルをセットし、沸騰した②を梅と煮汁に分ける。
- ④ 煮汁は鍋に移す。梅は木ベラ等を使って裏ごし、ピューレ状にする。種は取り除く。
- ⑤ 鍋の煮汁にピューレ状の梅を移して火にかけ、砂糖を加えて沸騰しない程度の火加減で煮る。途中アクが浮いてきたら根気よく取り除き、落ちていた色合いになるまで1時間近く煮て、火を止める。
- ⑥ 冷水又はソーダ水等で3~4倍に薄めて飲む。煮沸消毒した保存瓶に移し冷暗所に保存する。

レシピ:農村輝きネット・しんしろ

仲間とともにチャレンジできる セカンドステージはシルバーで...

令和5年度はこのような講習会を計画しています。

- そうじ講習会 6月・11月予定 (2回)
- 布ぞうり教室 6月・7月・8月予定 (3回)
- チェンソー講習会 10月予定
- 剪定講習会 1月予定
- 障子・ふすま・アミ戸講習会 2月予定

※ 日程等詳細は決まり次第、ホームページに掲載します。お電話でのお問い合わせも可能です。

問合せ シルバー人材センター (Tel.23-5666)

チェンソー



そうじ



アミ戸



剪定



シルバー人材センター▶
ホームページ



市民の皆さんからの情報をお待ちしています。イベント紹介や募集、地区の出来事など皆さんからの耳よりの話をお寄せください。

ピーカブーオープンイベント

● ピーカブーとは

新城市国際交流協会が開催する「多文化おやこふれあいひろばピーカブー」は国籍をとわず市内の未就園児とその保護者が同年代の友達とふれあい、外国語や日本の伝統的な遊びなどを楽しむ場です。



● 「作手であそぼう」

多文化おやこふれあいひろばピーカブーのオープンイベント第1弾！

未就園児親子のみなさん、作手のさわやかな初夏を楽しみませんか。日本語・英語の歌やゲーム、シャボン玉遊びなどをします。

対 象 4月1日時点で満1歳以上の未就園児とその保護者

日 時 6月23日(金) 午前10時～11時15分
(受付 午前9時45分～) 雨天決行

場 所 つくで交流館
(新城市作手高里字縄手上28-1)

参加費 国際交流協会会員は無料、
非会員は300円



● 「七夕かざりをつくろう」

オープンイベント第2弾！

市内の外国籍親子といっしょに七夕の由来についてお話を聞き、短冊に願い事を書きましょう。親子で簡単な工作にも挑戦し、作った飾りはお持ち帰りできます。

対 象 4月1日時点で満1歳以上の未就園児とその保護者

日 時 7月1日(土) 午前10時～11時15分

場 所 設楽原歴史資料館研修室
(新城市竹広字信玄原552)
(歴史資料館内の観覧をしたい方は有料です。小中学生は「ほの国パスポート」持参で無料)

参加費 無料、兄弟は1名につき材料費100円。
定員15組程度 (先着順)

両イベントとも電話・メール・LINEで申込受付

問合せ 新城市国際交流協会 (TEL23-1940)
E-mail: siea@tees.jp
URL [http:// siea-nc.org/](http://siea-nc.org/)



◀協会公式
LINEアカウント

夏期民踊講習会

盆踊り大会に役立つ踊りを楽しく覚えることができます。

日 時 6月13日(火) 午前10時～正午 (開始 10時30分)

場 所 新城青年の家 体育館

講 師 日本民踊研究会の指導者

対 象 どなたでも

費 用 500円

持ち物 上ばき、お茶、うちわ

問合せ 民踊研究会 (TEL22-0580)



	月	火	水	木	金	土	日
5 00	寄席チャンネル						
00	ラジオ体操						
6 05	ティーズ揭示板						
10	遊・YOU・東海道						
40	穂の国スポーツ						
00 揭示板 00	再 前日の[ティーズ]HOTステーション			00			ティーズ揭示板
7 15	15分～とよはしNOW、20分～街角ネットたはら、30分～いいじゃん新城						
45	いいとこいっぱい Thank you ペリー街!						
00	穂の国スポーツ			00			
20	ハイスポ+			[ティーズ] HOTステーション週末号			
35	ティーズ揭示板						
45 ラーメン伝	鳥羽	のき山	鳥羽	ラーメン伝	50	ティーズ揭示板	
00	のき山	伊勢	ラーメン伝	伊勢	のき山	00	岡崎ふるさと巡り (家康公生誕480年・チーム家康)
15	いろいろテーブル						
30	韓国ドラマ 「よくおごってくれる綺麗なお姉さん」			30			アウトドアジャーニー
00	00分～とよはしNOW、05分～街角ネットたはら、15分～いいじゃん新城						
25	Tees 5 minutes						
30	いいとこいっぱい Thank you ペリー街!						
45	Cちゃんのぐるめポケット						
00	食遊彩々			05			ティーズ揭示板
11 15	いろいろテーブル						
30	インフォーマーシャル						
00 揭示板	再 前日の[ティーズ]HOTステーション			00			ティーズ揭示板
12 15	15分～とよはしNOW、20分～街角ネットたはら、30分～いいじゃん新城						
45	いろいろテーブル						
13 00	ミュージック・ジャパンTV						
00	インフォーマーシャル						
14 30	けーぶるにっぽん 前半 壮観劇場			30			穂の国スポーツ
	後半 おまつりニッポン			50			ハイスポ+
00 揭示板	再 前日の[ティーズ]HOTステーション			05			再 前日の[ティーズ]HOTステーション 05
15	15分～とよはしNOW、20分～街角ネットたはら、30分～いいじゃん新城						
40	Tees 5 minutes						
45	店ばな工房						
00	インフォーマーシャル						
16 30	フランダースの犬			30			岡崎ふるさと巡り (家康公生誕480年・チーム家康)
00	いいとこいっぱい Thank you ペリー街!						
17 15	いろいろテーブル						
30	遊・YOU・東海道						
00	生 [ティーズ] HOTステーション			00			ティーズ揭示板
18 10	Tees 5 minutes						
15	15分～とよはしNOW、20分～街角ネットたはら、30分～いいじゃん新城						
45	いいとこいっぱい Thank you ペリー街!						
00	穂の国スポーツ			00			[ティーズ] HOTステーション週末号
20	ハイスポ+			50			ティーズ揭示板
45	再 [ティーズ] HOTステーション						
55	Tees 5 minutes						
00	遊・YOU・東海道			00			岡崎ふるさと巡り (家康公生誕480年・チーム家康)
20 30	いろいろテーブル						
45	穂の国スポーツ			45			ティーズ揭示板
21 05	ドラマナビ						
35	ハイスポ+						
50	ティーズ揭示板						
00	再 [ティーズ] HOTステーション			00			ティーズ揭示板
22 10	Tees 5 minutes						
15	15分～とよはしNOW、20分～街角ネットたはら、30分～いいじゃん新城						
45	熱血ラーメン伝						
23 00	23:00～24:00、26:00～29:00 QVC						
28 00	24:00～26:00 ショップチャンネル						

ティーズチャンネル 番組表

地デジ 12ch



今月のオススメ番組情報は
こちらから



生放送 [ティーズ]HOTステーション 月～金曜日 18:00～ 10分

リピート放送 月～金曜日▶19:45～、22:00～、翌日7:00～ ほか



スタジオより18時～生放送!東三河の話題や旬な情報をお届けします!
※生中継などにより放送休止となる期間があります

週末号

土日▶8:00～、13:00～、19:00～

月～金曜日にお届けした[ティーズ]HOTステーションの総集編

いいとこいっぱい Thank you ペリー街! 毎月1日更新 15分

▶18:45～ 月～金▶10:30～、17:00～、18:45～
土日▶7:45～、12:45～ ほか

リポーターが街を歩いて、豊橋・田原・新城のいいところを紹介するローカル街歩き番組。



穂の国スポーツ 毎月1・16日更新 20分

▶6:30～ 月～金▶8:15～、19:00～、20:45～
土日▶10:30～、14:30～、21:00～ ほか

東三河のスポーツ情報をお届けするティーズ制作のスポーツ番組。いろいろなスポーツ大会を取材して、その結果や活躍している選手・チームを紹介します!



いろいろテーブル 毎月1日更新 15分

月～金▶9:15～、12:45～、17:15～、20:30～
土日▶11:15～、15:45～ ほか

東三河の飲食店を中心に、雑貨・ファッションなど様々なお店を紹介します
番組公式Instagram (ID:irodoritable) もチェック!



遊・YOU・東海道 毎月1日更新 30分

▶6:10～、17:30～ 月～金▶20:00～

東海道を結ぶ静岡、浜松、豊橋、岡崎のケーブルテレビ局4局が共同で制作している番組。
毎月変わるテーマにあわせて各局のリポーターがいろいろな情報をご紹介します。



とよはしNOW [市政番組] 毎週火曜日 18:15入替 5分

▶7:15～、10:00～、12:15～、15:15～、18:15～、22:15～



豊橋市提供の市政情報番組。
毎週豊橋市役所の職員が「お知らせ」を紹介します。

街角ネットたはら [市政番組] 毎週木曜日 18:20入替 10分

▶7:20～、10:05～、12:20～、15:20～、18:20～、22:20～



田原市提供の市政情報番組。
「市政ニュース」と「お知らせ」を田原市職員がナビゲートします。

いいじゃん新城 [市政番組] 毎週水曜日 18:30入替 10分

▶7:30～、10:15～、12:30～、15:30～、18:30～、22:30～



新城市提供の市政情報番組。
「あののんニュース」など新城の身近な話題をお届けします。

※財源確保のために有料広告を掲載しています。広告の内容に関する問い合わせは、直接広告主へ。



6月の相談

相談名	相談内容(例)	とき	ところ	申込み・問合せ
家庭児童相談	家庭内、児童に関する相談など	毎週月～金曜日 9:00～17:00	市役所1階	子育て世代包括支援センター (TEL22-9918)
教育相談	いじめ、不登校など 小・中学校に関する悩み	毎週月～金曜日 9:00～17:00(要予約)	市役所4階	学校教育課 (TEL23-7607)
臨床心理士による こころの健康相談	こころの健康、病気に関する 相談(家族相談も可)	6/13(火)9:00～11:15 (要予約)	新城保健センター	新城保健センター (TEL23-8551)
一般健康相談	健康に関する相談、 健診結果の説明など	6/5(月)9:00～11:00 (要予約)	新城保健センター	新城保健センター (TEL23-8551)
すこやか(育児)相談	就園前の乳幼児の 身体計測、育児相談など	6/20(火)9:30～11:00 (母子健康手帳持参)	新城保健センター	新城保健センター (TEL23-8551)
民生委員による 心配ごと相談	日常生活の悩みごと、 困りごと	6/1(木)13:00～16:00	しんしろ福祉会館 相談室	社会福祉協議会 (TEL24-9811)
		6/21(水)13:00～16:00	市民センターほうらい 相談室	問い合わせ(電話相談不可) (TEL24-9811)
		6/12(月)13:00～16:00	虹の郷	虹の郷 (TEL38-1481)
カウンセラーによる 女性悩みごと相談	女性の悩みごと全般	6/9(金)、23日(金) 10:30～14:30	市役所3階 相談室	フリーダイヤル(電話相談可) (TEL0120-874-412)
介護なんでも相談	介護に関する不安や悩み	6/19(月)9:00～11:30 (要予約)	新城市地域 包括支援センター (しんしろ福祉会館内)	新城市地域包括支援センター (TEL23-6810)
人権行政相談	・パワハラ、セクハラ ・日常生活の問題 ・行政手続きやクレーム など	6/13(火)10:00～15:00	勤労青少年ホーム 研修室B	市民課 (TEL23-7628)
		6/21(水)13:00～16:00	市民センターほうらい 相談室	鳳来総合支所地域課 (TEL22-9931)
		6/8(木)13:00～16:00	新城市つくで交流館	作手総合支所地域課 (TEL25-7875)
事業承継個別相談	事業引継ぎ相談、 事業承継計画作成支援	6/28(水)10:00～、11:30～ (要予約)	勤労青少年ホーム 講習室	産業政策課 (TEL23-7634)
消費生活相談	架空請求詐欺、クーリング オフ、訪問販売など	毎週月～金曜日 9:00～16:30	市役所2階	消費生活新城センター (TEL23-6260)
勤労者生活相談	職場の雇用、賃金など	6/21(水)10:00～16:00 ※12:00～13:00は休憩	勤労青少年ホーム	産業政策課 (TEL23-7634)
年金相談	未支給年金の請求、 老齢年金の請求など 年金について全般	6/27(火)10:00～12:00 ※年金の代理請求は委任状必要	勤労青少年ホーム 研修室B	保険医療課(TEL23-7625) 豊川年金事務所(TEL0533-89-4042) 自動音声(要予約)
司法書士による 登記法律相談	不動産登記、空き家に関 する困りごと	6/8(木)10:00～15:00 ※5日(月)正午までに要予約	勤労青少年ホーム	市民課 (TEL23-7628)
弁護士による 法律相談	金銭、土地・建物、 夫婦問題・相続など	6/14(水)、28日(水) 13:00～16:00(要予約) ※1日(木)8:30受付開始	しんしろ福祉会館 相談室	社会福祉協議会 (TEL24-9811)



編集後記

はじめまして。今月号から編集担当となりました。市民の皆さんへ市のお知らせが分かりやすく伝わるよう、尽力してまいります。よろしくお祈いします。
今月は大河ドラマ「どうする家康」トークイベントが新城市で行われます。撮影時の裏話などが聞けそうで、楽しみです。

医療情報

Medical Information

夜間診療所

- 診療日** 毎日
- 診療科目** 内科、小児科
- 診療受付時間** 午後7時30分～10時30分
- 診療時間** 午後8時～11時
- 診療場所** 夜間診療所 新城市字北畑54番地1 (市民病院東側隣接地)

電話で症状を連絡の上、ご来院ください。

TEL 24-1161

※マスクの着用をお願いします。
※医師の都合により、診療時間の変更または休診することがあります。

駐車場は、市民病院
駐車場をご利用ください。

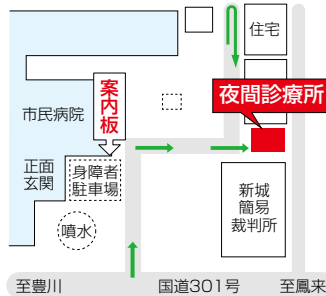

休日診療所

- 診療日** 日曜日、国民の祝日、振替休日、8月15日、12月30日～1月3日
- 医科** 午前9時30分～午後4時30分
※診療受付時間 午前9時30分～11時30分、午後1時～4時
- 歯科** 午前9時～正午
※診療受付時間 午前9時～11時30分
- 診療場所** 休日診療所 新城市矢部字上ノ川1番地8
電話で症状を連絡の上、ご来院ください。
TEL 23-3665
※マスクの着用をお願いします。
※診療は医科・歯科ともに外来のみです。

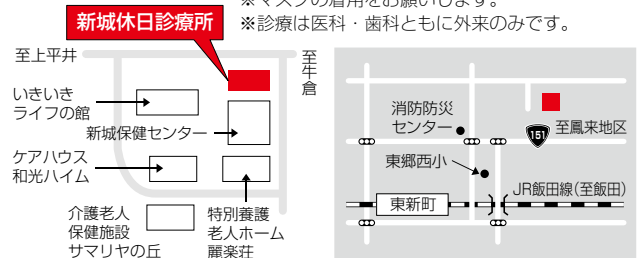

6月 緊急医

診療受付時間

【土曜日】午後5時～8時30分【専門科】午後7時～10時30分
※ただし、日曜日は午前9時30分～午後4時30分

診療日 電話で症状を連絡の上、ご来院ください。※医師の都合により、変更することがあります。

- | | | | |
|-----------------|-------------|--------------------|-------------|
| 1 木 さくら眼科(上平井) | TEL 22-4100 | 18日 春日眼科(杉山) | TEL 24-3222 |
| 3 土 茶臼山厚生病院(富沢) | TEL 22-2266 | 20火 皮フ科新栄クリニック(平井) | TEL 24-6022 |
| 14水 春日眼科(杉山) | TEL 24-3222 | 24土 星野病院(大野) | TEL 32-1515 |

医療機関を利用されるときは、必ず「健康保険証・各種受給者証・お薬手帳」をご持参ください。

県救急医療情報システム

- 県救急医療情報センター
365日24時間、診療可能な最寄りの医療機関を案内しています。
TEL 22-1133 URL <https://www.qq.pref.aichi.jp/>
- 県小児救急電話相談
毎日午後7時から翌朝8時まで小児の救急電話相談を行っています。
TEL #8000(短縮電話番号) TEL 052-962-9900

くすり安心電話

- くすり・医療用品などに関する緊急の相談・質問などに応じます。
- 新城市薬剤師会
TEL 090-4793-1200
 - 開設時間
午後7時～11時

