



広報しんしろ

4 **秋を満喫しませんか**

8 ニューススポット

12 お知らせ

19 ボルトガル語版広報
BOLETIM INFORMATIVO DE SHINSHIRO

24 しんしろ・知ろう・あらかると
まちの話題

28 高度1万メートルから見た
地球環境 No.8

<http://www.city.shinshiro.lg.jp> E-mail : info@city.shinshiro.lg.jp



めざせ未来の消防士!



花 暦

コスモス

熱帯アメリカ原産で、菊科に属します。和名は「秋桜」ですが、この名前はあまり使われていません。

この写真は、新城富岡地区のコスモス迷路で撮影しました。

緊急医

診療時間

午後7時～午後11時

ただし、赤字は午前9時30分～午後4時30分

電話で症状を連絡のうえご来院ください。

医師の都合により、緊急医は変更することがあります。

夜間診療所

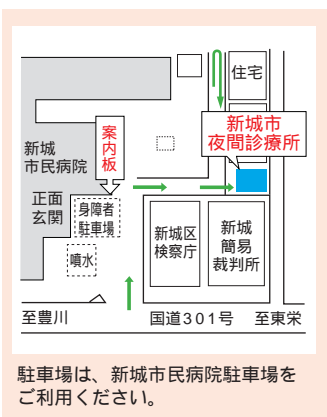

内科、小児科
 診療時間
 午後8時～午後11時
 受付
 午後7時30分～午後10時30分
 開設日
 月、火、金、土、日曜日
 (祝日は除く)
 休診日
 水、木曜日、国民の祝日
 および年末年始
 開設場所
 新城市夜間診療所
 新城市字北畑54番地1
 (新城市民病院東側隣接地)
 24-1161

駐車場は、新城市民病院駐車場をご利用ください。

電話で症状を連絡のうえご来院ください。

医師の都合により、診療時間の変更または休診することがあります。

休日診療所

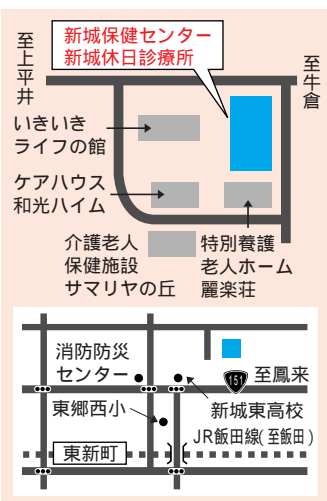

診療は医科・歯科ともに外来のみです。利用される場合は、必ず「健康保険証」などをご持参ください。
 医科
 午前9時30分～午後4時30分
 歯科
 午前9時～正午
 担当歯科医師は新城歯科医師会のホームページ
<http://sdent.hp.infoseek.co.jp/>
 をご確認ください。
 開設日
 日曜日、国民の祝日、8月15日
 および年末年始
 開設場所
 新城休日診療所
 新城市矢部字上ノ川1番地8
 23-3665



QRコードを利用しますと携帯電話で緊急医の情報をご覧になれます。

11月	緊急医	夜間診療所	休日診療所
1日	おさだファミリークリニック(本町) 23-7772		
2月	ながしのクリニック(長篠) 32-3223		
3火	しんしろフィットクリニック(川路) 23-8531		
4水	くまがい医院(富永) 23-6800		
5木	緑が丘診療所(緑が丘) 24-4026 さくら眼科(上平井) 22-4100		
6金	荻野医院(長篠) 32-0020		
7土	今泉病院(栄町) 22-1150		
8日	中根医院(本町) 24-1661		
9月	織田医院(下吉田) 34-0021		
10火	おさだファミリークリニック(本町) 23-7772 石川整形外科クリニック(平井) 24-6500		
11水	あいきょうクリニック(大野田) 24-1777		
12木	しんしろフィットクリニック(川路) 23-8531		
13金	中根医院(本町) 24-1661		
14土	宮本病院(海老) 35-0811		
15日	米田内科(平井) 24-0700		
16月	中村医院(的場) 22-2863		
17火	内山医院(平井) 24-1212 皮フ科新栄クリニック(平井) 24-6022		
18水	むらまつ内科(東新町) 22-0026		
19木	西新町内科整形外科外科医院(東新町) 22-0372		
20金	米田内科(平井) 24-0700		
21土	茶臼山厚生病院(富沢) 22-2266		
22日	のだクリニック(中市場) 22-1151		
23月	内山医院(平井) 24-1212		
24火	茶臼山厚生病院(富沢) 22-2266		
25水	高木内科医院(栄町) 22-2861 春日眼科(杉山) 24-3222		
26木	のだクリニック(中市場) 22-1151		
27金	ほうらいクリニック(大野) 32-1026		
28土	星野病院(大野) 32-1515		
29日	西新町内科整形外科外科医院(東新町) 22-0372 さくら眼科(上平井) 22-4100		
30月	荻野医院(長篠) 32-0020		

集まれ!ちびっ子広場

このコーナーは、初めて登場するお子さんに限らせていただきます。
10月16日発行日現在の年齢です。

問い合わせ課 23 7 6 2 3 info@city.shinshiro.lg.jp



2歳になりました。ミッキー大好き!!

真那斗くん 2歳(平成19年9月25日生)

父 長坂貴史さん・母 結香さん(鳳来・名越)



外で遊ぶの楽しいな!!

泰駕くん 2歳(平成18年12月11日生)

父 小竹山朋也さん・母 里恵さん(新城・弁天)

集まれ!ちびっ子広場に登場する「ちびっ子」を皆さんから募集します。
対象/市内在住の1歳から小学校入学前までのお子さん。

元気なよい子に... こんにちは赤ちゃん

9月届出分



9月1日~30日の間に届出のあった赤ちゃんです。届出人の承諾を得て掲載しています。

氏名	性別	保護者	地区
古瀬 瑞幸	女	和也	長篠西
梶本 幸佑	男	尚史	庭野
伊藤 至利	男	也	石田
長瀬 達	男	健	大宮
渡邊 百桜	女	紀尚	平井
加藤 瑠貴	男	貴生	東新町
齋藤 未羽	女	寛士	大野田
荻野 彩美	女	健一	能登瀬
山本 留依	男	準	一鍬田
中村 貫志	男	大蔵	川田
中村 瑠里	女	文計	内金上
青山 華音	女	まちこ	長篠西
早川 夏菜子	女	昌和	湯谷
白井 うた	女	良和	川田原
澤口 結人	男	かほこ	大野
牧野 一貴	男	好洋	川田
浅井 遥陽	男	慎哉	黒田
山田 泰輝	男	裕司	川田原
森藤 寛太	男	泰伸	東新町
平松 詩希	女	良太	黒田
河合 悠吾	男	秀樹	菅沼
野澤 心優	女	昌弘	川田
伊藤 蒼透	男	彰英	玖老勢

放送日	番組内容
11月2日	・健康ひろば ・協和小学校 2週目 ・災害時要援護者避難支援計画
11月25日	・茶業振興大会 ・協和小学校 1週目 ・二ユース 数楽チャレンジ大会
11月18日	・東郷西小学校 ザイセイの話
11月11日	・大宮石座神社遺跡現地説明会 ・東郷西小学校 4週目
11月4日	・おたべん!しんしろ ・里芋を使った料理(拡大枠8分) ・東郷西小学校 3週目
10月28日	・英語スピーチコンテスト ・東郷西小学校 2週目 ・設楽原歴史資料館 秋の特別展 ・長篠城址史跡保存館 企画展 (拡大枠6分)

都合により番組内容を変更する場合があります。
「いいじゃん新城」をご覧いただくには、ケーブルテレビへの加入が必要です。皆さんぜひご加入ください。



市政番組キャラクター「亀姫」

毎日5回、15分間放送
午前8時
午後1時
午後4時
午後7時
午後11時
番組の内容は、毎週水曜日午後7時に入れ替え、1週間ごとに更新

問い合わせ課 23 7 6 2 3 info@city.shinshiro.lg.jp

ケーブルテレビ市政番組
「いいじゃん新城」
11月の番組表

秋

を満喫しませんか

新城の秋は
いろいろなイベント満載

- まつり
- スポーツ
- 料理
- 文化

もう過ぎやすい季節になりました。市では秋にさまざまなイベント・教室を開催しますので、ご参加ください。この機会に秋を満喫しましょう。

まつり

鳳来寺山 もみじまつり

11/1日(日)~30日(月)



問 観光課 32 1985

秋の行楽シーズンを迎え、紅葉で色づく鳳来寺山で「鳳来寺山もみじまつり」を開催します。

イベント開催時には鳳来寺山表参道周辺を中心に特産品の並ぶ観光物産展や各種イベントを行います。

時 11月1日(日)~30日(月)

イベント開催日

11月23日祝
なお、イベント開催日は鳳来寺山表参道で一部交通規制がありますのでご注意ください。

第7回 あののんまつり

11/22日(日)



問 商工課 23 7634

市民の方と交流を深め、まちの活力と賑わいを創出するため、開催します。軽トラ市、路上パフォーマンス、大ピンゴ大会など終日楽しめる催しを多数企画しています。

時 11月22日日 午前10時~午後3時

所 旧151号線(中町交差点~橋向交差点)・市道栄町線

駐車場が不足していますので、お出かけはJR飯田線「新城駅」下車でお越しください。また、近隣の方は自転車・徒歩でお越しください。豊鉄バスの中町~橋向区間は入船線に迂回します。

つくで 手作り村感謝祭

11/29日(日)



問 地域整備課 37 2289

「道の駅」つくで手作り村 出合い、ふれあい、手作りづくし「道の駅」つくで手作り村では毎年恒例の感謝祭を行います。

澄んだ秋空の下、作手高原で一日過ごしてみませんか。きっと豊かな自然と秋の味覚を満喫することができます。

時 11月29日日

午前10時~午後3時

所 「道の駅」つくで手作り村
和太鼓演奏、地元野菜の直売市、フリーマーケット、催し物多数

スポーツ

第34回 新城マラソン大会

問本 スポーツ課 23 7653
 時 平成22年1月17日(日) 雨天決行
 所 新城総合公園と周辺一般公道

内 種目
 小学生 2キロメートル
 中学生 3キロメートル
 5キロメートル
 5キロメートル
 一般 10キロメートル
 3キロメートル

競技の部
 一般 2,000円
 高校生 1,000円
 小・中学生 500円
 ジョギングの部
 一般 1,500円
 高校生 1,000円
 小・中学生 500円

申込期間
 10月30日(金)～11月30日(月)
 ジョギングコースに若干の変更があります。
 この大会は、平成22年度愛知県市町村対抗駅伝競走大会新城市代表選考大会の1つです。

新城 Run Fes '09

問本 スポーツ課 23 7653
 沿道からのご声援をお願いします。
 時 11月3日(祝)
 午前8時～午後5時

所 新城総合公園
 内 タスキをつなぎ、力を合わせてゴールを目指すリレーマラソン大会
<http://www.theasc.tv/shinshiro/index.html>
 公園内がコースとなりますので、来園の際は、ご注意ください。



市民ウォーキング

問本 スポーツ課 23 7653
 申問 作手B&G海洋センター
 38 1431
 (郵送先)
 〒441-1392

時 11月22日(日)
 午前9時～午後1時
 鬼久保ふれあい広場
 ・歴史の小径を巡るウォーキング
 ・体力コース10キロメートル
 ・健康コース4キロメートル
 大人 500円
 小・中学生 300円



料理

地元産「旬」の食材を使ったクッキング教室

農業振興課

23 7632 23 7047
 新城特産の「八名丸さといも」と冬野菜を使ったおもてなし料理やお菓子を作ってみませんか。
 12月12日(土)
 午前9時30分～午後1時30分
 新城青年の家
 ちよつと一工夫、八名丸さといも料理、お菓子、ダイコン、白菜を使った料理など
 輝きネット・あいちの技人 25人
 申込多数の場合は、抽選となります。
 1,200円
 当日集金します。
 12月2日(水)
 エプロン、三角巾、筆記用具
 電話・ファックスでお申し込みください。

男女共同参画セミナー「第2回 男性の料理教室」

じょうほう課

23 7623 23 7296
 工夫次第で料理が楽しくなります。昨年好評だった講師が伝授します。
 11月28日(土)
 午前10時～午後1時
 新城保健センター
 まかない料理に挑戦
 調理師 浅田利彦氏
 男性16人程度
 申込多数の場合は、抽選となります。
 参加費 900円程度(材料費込み)
 11月20日(金)
 電話・ファックスでお申し込みください。



文化

市民文化祭

文化展

問本 市文化協会 23 7656
 時 10月30日(金)～11月1日(日)
 午前9時
 所 文化会館
 絵画・水墨画・書道・生け花・盆栽・菊花展・短歌・俳句・写真・和紙工芸・きもの帯結び展



市民芸能祭

市文化協会 23 7656
 11月1日(日) 午前9時
 文化会館

しの笛・太鼓・マジック・民謡・舞踊・吟剣詩舞・長唄・お琴・カラオケ・ダンス・大正琴・民謡
 無料

秋の市民茶会

茶華友の会会長 今泉

23 3266 (茶券取り扱い)
 11月1日(日) 午前10時
 文化会館
 宗徧吉田流 和室
 松尾流 304会議室
 前売 二席 800円
 当日 一席 500円

新城市災害時要援護者避難支援計画を策定しました

防災対策課
22 4 8 0 4

パブリックコメント結果を公表しています
7月21日(火)から8月20日(木)まで「新城市災害時要援護者避難支援計画(案)」についてパブリックコメントを実施し、皆さんからご意見をいただきました。提出された意見の概要と、その意見に対する市の考え方についてホームページ上で公表していきますのでご覧ください。

また、皆さんからの意見を踏まえ、「新城市災害時要援護者避難支援計画」を策定しました。

この計画は、高齢者や障害者など、災害時に弱い立場に置かれることが多い「災害時要援護者」の方々を平常時から、地域住民、市、消防、警察など防災関係機関が相互に協力し、支援しようとする計画です。

今後は、広報紙や防災行政無線、また、地域の自主防災組織(行政区)や民生委員・児童委員などを通じ、市民の皆さんへ内容をお知らせしていきます。

計画書はホームページに掲載しています。また、消防本部

部防災対策課、総務部総務課、福祉部福祉課、介護高齢課、鳳来・作手総合支所地域振興課、市民福祉課にもありますのでご覧ください。

災害時に不安はありませんか

災害時に不安のある方は、「新城市災害時要援護者避難支援制度」登録をこー考えください。

高齢者のひとり暮らし、高齢者のみの世帯、身体などに障害をお持ちの方、介護保険法に基づく要介護認定を受けている方、難病をお持ちの方など。災害に対応することが

困難な方々(情報を受け取ることができない。情報を理解することができない。自ら避難行動をとれない。避難所で特別な配慮が必要など)の支援を、地域の自主防災組織と市など防災関係機関が協力して行います。支援に当たっては、自ら支援を希望される方、個人情報を提供することに同意される方が市へ「申請書」を提出し、関係者で共有する「登録台帳」へ登録する必要があります。

詳しい内容は、消防本部防災対策課までご相談ください。

サイレンだ、火事かな 火事情報が確認できます

リアルタイム 火事情報

消防テレホンガイド 22 1141
火災や救助、ガス漏れなどの警戒情報が確認できます。火災時のテレホンガイドは、「こちらは新城市消防本部です。時 分ごろ

で 火災が発生し消防隊が活動中です」と流れ、消防活動が継続中は流れ続けます。活動が終了した時点でメッセージが変わり、その後30分で「火災等の災害は発生していません」というメッセージに変わります。

インターネット による情報提供

インターネットで市ホームページや携帯サイトから情報が確認できます。ただし、気象画面は携帯電話からは閲覧できません。(一部の機種を除く)

携帯サイトURL
「リアルタイム火災情報」
<http://www.city.shinshiro.lg.jp/mob/>



特別展開催のお知らせ

開催期間 / 10月28日(水) ~ 11月30日(月)

開館時間 / 午前9時 ~ 午後5時(入場 午後4時30分まで) 休館日 / 毎週火曜日

設楽原歴史資料館 特別展

京都(奥平家菩提寺)久昌院の長篠合戦障壁画

今回の特別展では、幕末の復古大和絵派の絵師浮田一の描いた長篠城攻防戦を主題とした長篠合戦障壁画を展示します。火縄銃をあまり描かないこと、余白を生かした構図、甲冑などの細密な描写を特徴としています。



豊川を泳ぐ鳥居強右衛門



火縄銃を整備する籠城兵

設楽原歴史資料館
観覧料 / 22 0673

大人 300円(団体200円)
小中学生 100円(団体50円)

設楽原歴史資料館と長篠城址史跡保存館の共通券もあります。

長篠城址史跡保存館企画展
新城が生んだ明治の郷土史家

皆川登二郎と長篠合戦

皆川登二郎(新城藩菅沼家老として代々仕えた皆川家の第7代当主)は、明治時代から大正時代にかけて、旧新城町の郷土史家として活躍しました。長篠古戦場の研究を始めてからは、その保存と戦没者の顕彰を主唱するとともに、「長篠戦記」・「長篠軍記」・「長篠實戦記」の三部作を著し、「長篠古戦場の生き字引」と評されました。



皆川登二郎

長篠城址史跡保存館
観覧料 / 32 0162

大人 210円(団体160円)
小・中学生 100円(団体50円)

設楽原歴史資料館と長篠城址史跡保存館の共通券もあります。

文化課 23 7655

放置自転車 クリーン キャンペーン 月間

困ります!
自転車置きざり 知らんぷり
11月は放置自転車クリーンキャンペーン月間です。近年、自転車は、環境負荷の低い交通手段として見直され、また、健康志向の高まりを背景にその利用ニーズが高まっています。その一方で、市内の駅周辺な

どには、自転車が乱雑に駐輪され、なかには長期間放置されているものも数多くあり、安全な通行の妨げになるばかりでなく、防災や都市景観などの面から社会問題となっています。自転車の所有者は、責任を持って管理をお願いします。

なお、11月2日(月)は「放置自転車クリーンデー」です。県内一斉に放置自転車の撤去活動などが行われます。

市民安全対策室
23 7613

市功労者が表彰されました

市功労者表彰式を10月1日(木)に行いました。受賞された方は功労者表彰条例に基づく公益功労表彰者で、災害防護などに貢献された4人・公益のために多額の寄附をされた2団体と、教育委員会表彰規則に基づく表彰者5人・1団体です。

公益功労

 鈴木太志 氏(作手・鴨ヶ谷) 消防団活動	 齋藤修史 氏(作手・菅沼) 消防団活動
 小幡明広 氏(新城・本町) 消防団活動	 鈴木 猛 氏(鳳来・門谷) 消防団活動

公益功労(団体)

灌川オブラート株式会社
(新城市一鍛田)
多額の寄附
オーエスジー株式会社
(豊川市本野ヶ原)
多額の寄附

教育委員会表彰

・今泉幸子(新城・上平井)
・伊東愛子(新城・平井)
・賀和佐男(新城・一鍛田)
・林唯一(岡崎市)
・荒木晋二(新城・栄町)
・紅陽会(東京都)

しんしろ男女共同参画フォーラム開催のお知らせ

おばあちゃんたちを元気にした仕掛け人が来ます。
12月5日(土)
午後1時30分～3時30分
文化会館
「男女が輝き地域が活きる」
～そつだ、葉っぱを売ろう～
(株)いろどり代表取締役
横石知二氏

600 120人
チケットは、11月1日(日)から左記の場所で販売します。
・文化会館
・鳳来総合支所市民福祉課
・作手総合支所市民福祉課



横石知二プロフィール
1958年徳島市生まれ。79年徳島県農業大学校園芸学科卒業後、上勝町農協に営農指導員として入社。86年つまもの商品「彩」を開発・販売。96年上勝町役場に転籍し、99年第三セクター「株式会社いろどり」取締役。2009年代表取締役社長。02年アントレプレナー・オブ・ザ・イヤー日本大会特別賞ほか受賞多数。07年ニューズウィーク日本版で「世界を変える社会企業家100人」に選ばれる。著書に『そつだ、葉っぱを売ろう!』『生涯現役社会のつくり方』がある。テレビ、雑誌、新聞などの出演多数。

メール配信システムをご存じですか

メール配信システムとは、皆さんが手持ちの携帯電話のメールアドレスを登録することにより、メールの配信を受ける仕組みのことです。携帯電話のメールが受信できる場所ならどこでも必要な情報を入力できることがこのシステムの最大のメリットです。
配信される情報には、不審者などをお知らせする「地域防犯情報」、東海地震に関する情報などをお知らせする「地震情報」、洪水警報などをお知らせする「風水害情報」、市長・市議会議員選挙速報などをお知らせする「選挙関連情報」、インフルエンザ警報などをお知らせする「感染症・衛生情報」などがあります。
この情報を受信するためには、事前に登録が必要になります。

登録方法

携帯電話のURL直接入力
画面で次のURLを入力するか、二次元バーコード(QRコード)を読み取り、「新城市携帯サイト」トップページを表示します。 図1
URL
http://www.city.shinshiro.lg.jp/nob/
二次元バーコード

「10・メール情報配信」を選択します。
「2・登録・削除ページ」を選択します。
「1.初めにお読みください」で、利用規約を確認してください。



じょうほう課 23 7623

平成22年に成人式を迎える方へ

市では、平成22年の成人式を開催します。
平成22年1月10日(日)
午後1時30分
文化会館

申請本 生涯学習課 23 7654



平成21年成人式のようす

「地震情報登録」、「風水害情報登録」、「地域防犯情報登録」、「学校関連情報登録」、「選挙関連情報登録」、「感染症・衛生情報登録」の中から登録したいもののメールアドレスを選択します。
メール送信画面になりますので、題名と本文には何も記載せずそのままメールを送信します。
登録確認のメールが送られてくるので、メール本文内のURLを選択します。
登録確認の画面が表示されます。
登録したいものが複数ある場合は、を繰り返し行います。

メール配信システム登録のイメージ



図1 市携帯サイトトップページ



選挙関連情報が表示された時のイメージ

ご案内は12月中旬に該当者あてに発送します。

課へご連絡ください。
11月27日(金)までに生涯学習課へご連絡ください。
11月27日(金)までに生涯学習課へご連絡ください。
11月27日(金)までに生涯学習課へご連絡ください。

お知らせ

Information

催し・行事

第7回 子育て応援広場!

市民病院小児科外来
22 2171(代表)
sounu@hospital.shinshiro.aichi.jp

子育て中の家族が子育てや子どもの病気に関する相談を気軽に受けられる「子育て応援広場」を開催します。小児科医師や言語聴覚士、臨床心理士などの市民病院スタッフが専門の知識を生かし分かりやすくお答えします。

まだ1度も参加されたことがない人も、以前参加されたことがある人も誰でも気軽にご参加ください。

10月31日(土)
午前10時～正午
新城総合公園
雨天の場合は鳥原児童館
入口広場
子育て中の家族ならどなた

でも無料

参加スタッフ

小児科医師・言語聴覚士・臨床心理士・看護師・助産師・保育士など
必要に応じて飲み物・おやつなどをご用意ください。
・個別相談にもお答えします。相談時はお子さんをお預かりしますので気軽にご相談ください。
なお、電話は午後1時から5時までにお願います。また、相談は事前にメールでも受け付けます。
・参加の事前申し込みは不要です。

児童館まつり

23 7622
児童課
着ぐるみ人形劇、工作など楽しい催し物を用意しています。家族でお越しください。

観来館11月の展示

地域振興課
32 0513

「新城文化協会写真クラブ鳳来作品展」
会員が四季折々に撮影した力作写真を展示します。
11月1日(日)～29日(日)
午前9時～午後4時
観来館(鳳来寺山 表参道入口)
休館日は月・火曜日(祝日の場合は翌日)

楽しむ劇場 時代横町

文化課
23 7655

人形と語り聞かせの面白さをお楽しみください。

11月23日(祝)
午後7時
文化会館
「赤松源五郎駐在日記」
村の駐在さんと、馬に振り回される親子のふれあいを描く人情喜劇
「オマエヒヤクマデ」
ロシアの文豪チェーホフの「結婚申込」をもとに繰り広げる爺さまと婆さまの爆笑恋物語
一般 2,000円
中学生以下 1,000円



チケットは文化会館ほかプレイガイドで発売中

地域探訪 「四谷千枚田とその周辺を巡る」

生涯学習課
23 7654

11月27日(金)
午前9時30分～午後2時30分
鳳来総合支所
晩秋の市内をバスで巡り、四谷千枚田とその周辺を訪ね、奥三河の大地の変化を探ります。
どなたでも
30人
先着順
100円
保険料などは当日集金
11月12日(木)までに生涯学

親子ふれあいひろば

生涯学習課
23 7654

11月7日(土)
午前10時～正午
鳥原児童館
23 7001
【11月13日】
第6回
11月13日(金)
午前10時～11時30分
作手開発センター
消防士から、いざというとき役に立つ乳幼児の救急法を学びます。
第7回
11月20日(金)
午前10時～11時30分
鳳来中央集会所
津具語りの会の皆さんと一緒に昔話を楽しみましょう。
未就園児とその保護者無料
参加自由で申し込みは不要

愛知県でCOP10 (コッペン)開催

企画課
23 7620

平成22年10月11日から29日にかけて愛知県で開催される「生物多様性条約第10回締約国会議(COP10)」まで、残すところあと1年となりました。

私たちの暮らしは、生きものや自然がつくり出す自然の恵みとおだやかな気候などに支えられています。しかし今地球上で1年に4万種もの生きものが絶滅していると言われています。地球上のさまざまな生きものがつながりあって生きているという生物多様性が急速に失われており、COP10では、生物多様性を守るためにたくさんの方々が愛知県に集まって話し合います。

県や市では、この会議をきっかけに、皆さんに生きもの

です。直接会場へお越しください。

連携型生涯学習市民大学 「人間」再発見の旅 パート5

生涯学習課
23 7654

福祉課
23 7624
愛知新城大谷大学
23 3311
第1回
11月11日(水)
午後7時～8時30分
うつとカウンセリング 石牧良浩氏
第2回
11月18日(水)
午後7時～8時30分
こころの健康 池田勝昭氏
第3回
11月25日(水)
午後7時～8時30分
不健康な行動を変える 気づき・発見・挑戦

募集

市民パソコン塾(11月分)
23 7612
23 2002

や自然の大切さに関心を持ち、こころの健康を守りたいです。関連情報は県ホームページをご覧ください。
<http://www.pref.aichi.jp/000017686.html>

「市民パソコン塾」係
「市民パソコン塾」係
イーリーダーによる市民パソコン塾を開催します。パソコン初心者の方を対象に、電源の入れ方や基本操作、簡単な文書作成などをやさしく、ていねいに指導します。
11月21日(土)
午前10時～午後0時30分
午後1時30分～5時
(計6時間)
新城まちなみ情報センター
12人
募集人数を超えた場合は、抽選を行います。
無料(ただし、テキスト代

今月の人口	
平成21年10月1日現在(前月比)	
総人口.....	51,178人 (-29)
男.....	25,199人 (-5)
女.....	25,979人 (-24)
世帯数.....	16,560
出生...28人	転入...43人
死亡...32人	転出...69人

転出の取り消しなどで、総人口前月比の合計と異動事由の集計が一致しない月もあります。

岡本浄実氏
市民体育館
無料

講師はすべて愛知新城大谷大学の教員です。

男と女の 礼服祭

シングル礼服も人気です

マイライフ・マイファッション

シロキヤ

年中無休 朝9時～夜9時まで営業 ☎(0536)23-5454

新作入荷

電話 0536-22-4175(よいな・ゴー)

「相続」、「遺産」などで悩んでいませんか?

ふれあい相続後見センター

会社・NPO設立 補助金・助成金 契約
農地法許可・届出 不動産売買・賃貸
離婚 遺言・相続 任意後見 入国管理...

誰に相談すればいいの...いくらかかるの...

宮ノ西4-16(くらし・ビジネス・サポートセンター)

(すずたつ) **鈴木達也行政書士事務所** 検索

無料メルマガ会員募集 相続マニュアルプレゼント!

市内小・中学校に勤務する講師の募集

学校教育課 23 7652
学校教育委員会は、市内の小・中学校で講師として勤務したい方の登録を随時受け付けています。

児童課 23 7622
市遺児手当(8~11月分)を11月30日(月)に振り込みますので、受給者の皆さんは金融機関でお確かめください。

市民福祉課 32 1982
市民福祉課 37 2211

市遺児手当(8~11月分)を11月30日(月)に振り込みますので、受給者の皆さんは金融機関でお確かめください。
転居・転出などの際は、児童課または鳳来・作手各総合支所市民福祉課へ届け出をしてください。

そのほか
家屋の新増築、取り壊しをされた方

税務課 23 7615
平成21年1月以降に建物(車庫や物置などを含みます)の新築・増築または、取り壊しをされた方は、税務課までご連絡ください。
ご都合を相談させていただきます。
家屋評価は、固定資産税の基礎となる重要なものです。ご協力をお願いします。

個人事業税第二期分の納税をお忘れなく
東三河県税事務所 0532 545111
内線265
http://www.pref.aichi.jp/zeimu/

個人事業税の第二期分の納期限は、11月30日(月)です。11月中旬に県から納付書を送りますので、最寄りの銀行、農協、漁協、ゆうちょ銀行(ゆうちょ銀行代理店の郵便局を含みます。)などの金融機関もしくはコンビニエンスストア(納付書の納付金額

30万円以下のものに限り(す)または県税事務所へ納付してください。

なお、Pay eas(ペイジー)に対応しているインターネットバンキングまたはATMを利用しても納付することもできますので、ぜひご利用ください(ただし、領収証書が発行されません。領収証書が必要な方は、金融機関などの窓口で納付してください)。
また、口座振替をご利用の方は、納期限前に預貯金残高をご確認ください。

エコモビの日
企業課 23 7620

県では、市町村や関係団体、事業者、NPOなどと協力して、車と公共交通、自転車、徒歩などをかきこく使い分ける「エコ モビリティ ライフ」を県民運動として推進しています。
このたび、皆さんに「エコモビリティ ライフ」を意識し、実践していただくよう、毎月第1水曜日を「あいちエコモビリティライフの日」(「エコモビの日」と定めました。皆さん一人ひとりが日ごろ

児童虐待防止推進月間
未来を見つめる 小さなひとみ

児童課 23 7622
市民福祉課 32 1982
市民福祉課 37 2211
11月は児童虐待防止推進月間です。虐待を受けている子どもは不自然な傷やアザ、衣服がいつも汚れている、おどおどしているなどサインを送っています。
皆さん一人ひとりが子どもたちのように気付けてあげること、児童虐待を防ぐことができます。
市では推進月間に合わせ、保育園、幼稚園、小・中学校、市役所などの施設にポスターなどを掲示し、児童虐待防止を呼びかけています。お気付きのことがありましたら、ご連絡ください。

多重債務者無料相談会
東三河県民生活プラザ

0532 527337
http://www.pref.aichi.jp/000026970.html
県では、11月を「愛知県多重債務者相談強化月間」とし、無料相談会を実施します。サラ金やクレジットの借金でお悩みの方に、弁護士・司法書士・相談員などがお答えします。秘密は厳守します。
11月14日(土)
午前10時~午後3時
東三河県民生活プラザ
相談方法
電話または面談(予約可)

都市計画課 23 7640
新城市田川土地画整理組合の換地計画を縦覧に供します。
11月17日(火)~30日(月)
午前8時30分~午後5時15分
平日
都市計画課
土・日曜日、祝日
本庁宿直室

「三河の山里ブログ」が開設
企画課 23 7620

県が「三河の山里ブログ」を開設しました。三河山間地域の魅力をより多くの方に知ってもらうため、観光スポット・特産品・祭り・暮らしなど、特派員が取材したさまざまな情報をインターネットを通じて紹介していきます。
http://yamato.aichi-kouryu.jp
検索サイトにて「三河の山里」と入力してください。

こころの健康相談
新城保健所健康支援課
こころの健康推進グループ 22 2203

県内の自殺者はここ数年、毎年1,500人前後で推移し、大きな社会問題となっています。
新城保健所では、こころの病氣・不安・ひきこもりなどこころの健康に関する相談を行っています。
相談することで異なる考え方が見えてくることもあります。ひとりで悩まずにご相談ください。
月曜日~金曜日(祝日除く)
午前9時~正午
午後1時~4時

新城警察署だより
新城警察署 22 0110

笑顔をつたえ つなげる支援
「ご利用ください犯罪被害相談窓口」
11月25日から12月1日は「犯罪被害者週間」です。
警察は各種の犯罪被害相談窓口を設け、犯罪の被害に遭われた方や、そのご家族・友人の方からのさまざまな相談に応じしています。
身近に話せる人がいない、どこに相談したらよいかかわらない、このような時にはお電話ください。警察だけで対応できないことは、専門の機

関をご紹介しています。
ストーカー 家庭内の暴力ひとりで悩まないで!
勇気を出して相談を、

ストーカー被害の恐ろしいところは、初めは「大したことではない」行為だったことが次第にエスカレートし、やがては身の危険を感じる行為に発展していくところにあります。
また、警察には「夫に殴られている」という相談が数多く寄せられています。理由のいかんにかかわらず、暴力を振るうことは許されません。もちろん、配偶者間であっても同じです。
このようなことがあった場

黄柳野小学校
校歌の訂正
10月号「我が母校再発見 No2黄柳野小学校」の校歌の1番に誤りがありました。正しくは、
「朝雲はれて 鳳来の 東の空に 陽がのぼる 希望の光 はつらつと 学ばくたち 私たち ああ黄柳野 黄柳野小学校 我が母校
です。お詫びして訂正します。

新城図書館だより

新城図書館 23 2333

図書館からのおすすめ本を紹介します。

「墨染の鎧」上下
火坂雅志/作 文藝春秋

戦国時代、禅僧で唯一の大名となった安国寺恵瓊の波乱に富んだ生涯を「天地人」の著者が描く歴史小説です。

「ダブル・ジョーカー」
柳 広司/著 角川書店

陸軍スパイ養成学校「D機関」のスパイたちの活躍を描き、数々の賞を受賞した「ジョーカー・ゲーム」の続編です。ぜひ前作からお読みください。



「くらべる図鑑」
加藤由子ほか/監修

小学館(小学生から)

生物・自然現象・乗り物・建築物などを、身近なものと比較したり、新たな視点で比べます。大人も充分楽しめる内容で、自然に知識も得られます。

「まないたにりょうりをあげないこと」
シゲタサヤカ/作・絵

講談社

町で一番人気のレストランに住む食いしん坊の「まな板」をめぐる、ゆかいで楽しい絵本です。



(講談社絵本新人賞佳作賞)

生誕100年の作家を特集します

今年生誕100年となる1909年生まれ作家、太宰治・松本清張・大岡昇平の著書や関連書を集めます。

新城図書館のご案内

開館時間 午前9時~午後8時
連日開館 休館日は月末1日のみ
貸出冊数 一人8冊まで(15日間)
図書返却 3地区のブックポストでも可
貸出券作成 鳳来・作手各総合支所で交付申請可。後日、自宅に郵送

省略文字の見方
日時・期間
場所・会場
受け付け
対象・資格
申し込み
問い合わせ
内容
募集人員
持ち物
費用・会費



お問い合わせ
新城保健センター ☎23-8551
鳳来保健センター ☎32-2811
作手保健センター ☎37-2839

検診

集団がん検診(要申込)

鳳来保健センター

11月5日(木) 午前実施
胃がん・前立腺がん・大腸がん

大腸がん検診のみを希望される方は、鳳来保健センターで容器などをお渡しします。

新城保健センター

11月24日(火) 午前実施
乳がん検診は、一日実施
胃がん・大腸がん・乳がん・子宮がん・前立腺がん

前立腺がん検診は、50歳以上の方で胃がんとセットでの受診です。

大腸がん検診のみを希望される方は、新城保健センターで容器などをお渡しします。

胃がん	1,000円
大腸がん	300円
乳がん	1,300円
子宮がん	800円
前立腺がん	500円

肺がん(喀たん)検診(要申込)

新城保健センター

11月2日(月)～12月11日(金)
自宅で三日間たんを採り、

教室

社会復帰教室(要申込)

11月24日(火)または12月19日(土)に新城保健センターに提出する。
500円
新城保健センターにて直接検査容器をお渡しします。

妊産婦一般歯科健診(要申込)

11月10日(火)
午後1時30分
新城保健センター

妊産婦・一般成人)の方
無料
母子手帳または健康手帳

作手保健センター

11月5日(木)
午前10時～正午
鳳来保健センター

11月24日(火)
午前10時～正午
レクリエーション、創作活動

こころの病などで生活に不安を感じている方

機能訓練教室(要申込)

11月20日(金)
午後1時30分～3時30分
鳳来保健センター

午後1時30分～3時30分

新城保健センター

11月26日(木)
午後1時30分～3時30分
脳血管疾患などの方

お知らせ

一般不妊治療費助成制度(要申請)

新城保健センター
一般不妊治療(体外受精・顕微受精を除く不妊検査・不妊治療)に要する費用の一部を助成します。

市内に住所を有し、一般不妊治療を受け夫婦の間所得金額が730万円未満の方

限度額 5万円
助成期間 2年

平成21年3月から平成22年2月までの自己負担額を、平成22年3月末までに申請してください。
詳しい内容は、新城保健センターまでお問い合わせください。

注意!! 新型インフルエンザ

「うつらない」、「うつさない」ために!
こまめに手洗い、うがいをしてきましょう。
せき、くしゃみをするときは、口と鼻を押さえましょう。
せきが出るときは、マスクを着用しましょう。
十分な睡眠とバランスの良い食事をとりましょう。

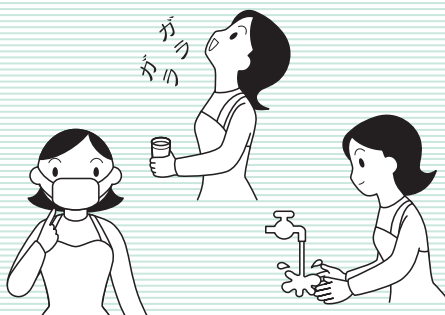

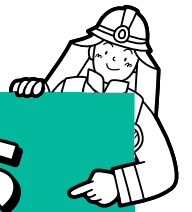

はい!こちら 新城消防です

☎ 消防署 ☎ 22-1119

全国火災予防運動が はじまります

今年も火災が発生しやすい季節を迎え「消えるまでゆつくり火の元 ならめつ子」を全国統一標語として11月9日から15日までの1週間、火災予防運動を実施します。毎年この肌寒い時期が始まると、火の使用回数が増え、火災の件数も増えてきます。火災を未然に防ぐため、火気の使用には十分注意しましょう。



灯油かんのお知らせ

冬の必需品「石油ストーブ」の燃料となる灯油は危険物です。取り扱いに十分注意してください。

また、灯油を入れる容器にも注意が必要です。

灯油を入れる容器は…

基準に適合していることがわかるラベルが貼付してある灯油かんを使用してください。

このラベルは最新しいものに変わりましたが、過去のラベルのものも今までどおり使用できます。

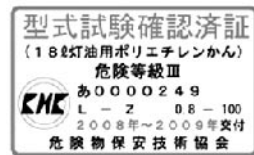

現在のラベル

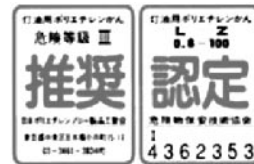

過去のラベル

灯油かんの寿命は…

5年を目安に取り替えてください。雨や風、日光の当たるところで保管している灯油かんは劣化が進みますので、3年程度で取り替えましょう。ガソリンは入れないでください!

ガソリンを入れてしまうと、容器が侵され、変形や漏れるおそれがあり、大変危険です。

消防総務課

22 4802

119番通報について

平成20年4月から新城市・北設楽地区の緊急電話119番の受信受付場所が、豊橋市中消防署の「消防指令センター」になりました。

どの電話器からでも、市外局番無しで「119」を回せば、消防指令センターに通報されます。

自宅や会社の加入電話・公衆電話から119番通報した場合、消防指令センターでは、通報直後に、通報先の場所が地図に表示されるため、従来よりも速く緊急車両を出動させることができます。



11月第2日曜日 「あいち地震防災の日」

11月の第2日曜日は「あいち地震防災の日」です。地震の発生時、災害を軽減するために、日ごろから地震防災活動を実施することが大切です。

家族で話し合いながらチェックしてみましょう。

自宅のある地域の想定震度や液化化危険度を知っていますか
テレビ、家具などの転倒防止対策はとってありますか
非常持出品の準備はしてありますか
家の周辺の崖地やため池、川などの危険箇所を確認してありますか
避難場所の名称、位置を知っていますか
地域で実施する防災訓練などに参加していますか
地震が発生した場合の家族の集合場所および連絡方法は決めていますか

防災対策課

22 4804

シリーズ第29話

大腸がん

今回は大腸がんのお話です。

大腸は消化管の一部で、細菌による食物繊維の発酵や一部の栄養素と水分の吸収が行われる部位です。吸収されずに残ったものが便を形成し、排泄されるまでのあいだ便が貯留する部位でもあります。構造としては結腸、直腸が含まれ、結腸はさらに盲腸・上行結腸・横行結腸・下行結腸・S状結腸に区分されます。

大腸がんは日本国内で男女とも急速に増加し、直腸がんによる死亡は世界一であり、もつとも患者数と死者数の多いがんの一つになっています。その原因は、食生活の欧米化などが考えられ、加齢とともに発生率が増加し、多くは60歳代から70歳代で発症します。また、生活習慣との関連がWHO（世界保健機関）から指摘され、BMI(体格指数)Ⅱ数値が大きいほど肥満が25未満を1とした場合、BMI 30以上になると発生リスクは1.5倍に跳ね上がる結果が出ています。そのほかの危険因子としては遺伝の背景があり、家族性大腸ポリープシスという病気など、40歳で半数ががん化すると言われているものもあります。大腸がんの発症しやすい部位は、S状結腸や直腸で、大腸がんの7割強を占めています。

症状は、普段便秘でない人が便秘になったり、下痢と便秘を繰り返すようになったり、下血、腹痛、腹満感などですが、大腸がんに特異的な症状はありません。出血しても痔と思いついで手遅れになる場合もあります。大腸がんのできる部位によって症状が違いますので注意が必要です。盲腸や上行結腸、横行

結腸の右側にできたがんは貧血や腫瘍触知で分かることが多く、症状がある程度進行した状態で診断されることがあります。これらの部位では腸の内容物が液状のため、通過障害が起こりにくく発見が遅れてしまいます。S状結腸や直腸では比較的状況が出やすく、下血、血便、便秘、下痢、便柱狭小などがあります。進行すると場所に関係なく腸閉塞や腸穿孔から腹膜炎を起す危険もあります。

いろいろな症状がありますが、初期の段階から大腸がんとして確実な症状が現れるものではありません。対策としては、生活習慣の改善と維持、早期発見のための定期検診が重要となります。普段から適度な運動をして、栄養バランスのとれた食事をと



新城市民病院
消化器科・外科
診療部長 横井佳博

り、食べ過ぎや飲み過ぎることがないようにしましょう。まず肥満を解消し、標準体重を維持しましょう。

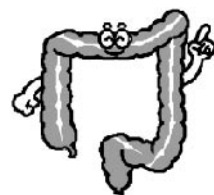

また、40歳を過ぎたら年に一度の大腸がん検診を受けましょう。一次検診は便潜血検査で、がんやポリープの有無を診断します。便を2回とって提出するだけの安全で簡単な検査です。厚生労働省の調査では、この検査を受けた人は、受けない人に比べ大腸がんによる死亡率が7割ほど低かったと報告されています。便潜血が陽性であれば内視鏡検査などの精密検査をします。

大腸がんは早期発見できれば治る病気です。簡単な検査で大腸がんを早期に見つけ、早期治療へつなげましょう。大腸がんの一次・二次検診は市民病院でも行っています。消化器科・外科外来または、健診センターまでお気軽にお問い合わせください。

BOLETIM INFORMATIVO DE SHINSHIRO

こうほうしんしろ ポルトガル語版
Português Novembro de 2009 Nº 7



※このページは、ポルトガル語を話す方のためのものです。

◆ Matrícula das creches para 2010 ◆

《平成22年度 保育園入園受け付けのお知らせ》

- ☆ Será aberta a matrícula das creches (com entrevista) do próximo ano, com início no dia 01 de abril, para crianças que ainda não estejam na creche.
- ☆ Objetivo: Pela razão dos pais não poderem cuidar dos seus filhos no lar durante o dia, devido ao trabalho e outros motivos.
- ☆ Distribuição do formulário de inscrição: a partir de 26 de outubro (segunda-feira), nas creches; na prefeitura de Shinshiro, Jidoo-ka; nas subprefeituras de Horai e Tsukude, Fukushi-ka.
- ☆ Como matricular: Ir à creche junto com a criança que deseja matricular, levando junto o formulário preenchido e com os documentos necessários, no dia abaixo relacionado. Será feita a entrevista da criança nesse dia.
- ☆ Há caso em que não poderá entrar na creche desejada, devido o número de inscrição ultrapassar o número da vaga.
- ☆ No caso de não poder matricular na data conforme a programação de cada creche, poderão comparecer na creche, na prefeitura ou nas subprefeituras, entre 14 a 25 de dezembro de 2009. (Exceto sábado, domingo e feriado.) Se comparecerem na prefeitura ou nas subprefeituras precisarão ajustar o dia da entrevista

◇ Data da matrícula e entrevista ◇

Creches (local da matrícula)	Dia e hora	
Tyu-o Hoikuen	24/Nov (3a.feira)	09:30 a 11:30h
Yoshikawa Hoikuen	24/Nov (3a.feira)	13:30 a 14:30h
Johoku Hoikuen	25/Nov (4a.feira)	09:30 a 11:30h
Togo Higashi Hoikuen	25/Nov (4a.feira)	13:30 a 15:30h
Tissato Higashi Hoikuen	26/Nov (5a.feira)	09:30 a 11:30h
Togo Naka Hoikuen	26/Nov (5a.feira)	13:30 a 15:30h
Togo Nishi Hoikuen	27/Nov (6a.feira)	09:30 a 11:30h
Tobu Hoikuen	27/Nov (6a.feira)	13:30 a 14:30h
Tissato Nishi Hoikuen	30/Nov (2a.feira)	09:30 a 11:30h
Tissato Naka Hoikuen	30/Nov (2a.feira)	13:30 a 15:30h
Uri Hoikuen	01/Dez (3a.feira)	09:30 a 11:00h
Yamayoshida Hoikuen	01/Dez (3a.feira)	13:30 a 14:30h
Nagashino Hoikuen	02/Dez (4a.feira)	09:30 a 11:30h
Ohno Hoikuen	02/Dez (4a.feira)	14:00 a 15:00h
Horai Hoikuen	03/Dez (5a.feira)	13:30 a 14:00h
Horai Nishi Hoikuen	03/Dez (5a.feira)	15:00 a 15:30h
Tsukude Hoikuen	07/Dez (2a.feira)	09:30 a 11:00h



◇ Conteúdo da Guarda da Criança ◇

TIPOS	CLASSIFICAÇÃO DAS CRECHES
Horários	<ul style="list-style-type: none"> ◇ Normal - Todas as creches poderão recebê-los durante os dias da semana das 08:00 às 16:00h, no sábado das 08:00 ao meio-dia. ◇ Período prolongado - No caso em que seja preciso prolongar o horário de permanência na creche. <input type="checkbox"/> Durante a semana: 07:30 a 19:00h <input type="checkbox"/> Sábado: 07:30 a 13:30h ※ Creches: Tissato Naka, Togo Higashi, Togo Naka, Togo Nishi, Tobu, Uri, Yoshikawa, Horai, Horai Nishi, Ohno, Yamayoshida.
Fase de amamentação (0 ano)	<ul style="list-style-type: none"> ◇ Criança em fase de amamentação com a idade mais de 6 meses e menos de 1 ano. ※ Creches: Tyu-o, Johoku, Tissato Higashi, Togo Naka, Nagashino e Tsukude.
Deficientes	<ul style="list-style-type: none"> ◇ Crianças portadoras de deficiência de nível leve ou médio que tenham condições de ter uma vida coletiva, com mais de quatro anos de idade. ※ Todas as creches

問 本 環境課 23 7677・ 23 8388
生活衛生課 22 0521・ 22 0554

- 新城で多い犬の名前は？
- | | | |
|-----|------|------|
| 1位 | モモ | 127頭 |
| 2位 | ココ | 103頭 |
| 3位 | サクラ | 81頭 |
| 4位 | チョコ | 75頭 |
| 5位 | ナナ | 70頭 |
| 6位 | ハナ | 69頭 |
| 7位 | ジョン | 61頭 |
| 8位 | ラッキー | 55頭 |
| 9位 | マロン | 52頭 |
| 10位 | チビ | 50頭 |
| | ラブ | 50頭 |



- 新城で多い犬の種類は？
(平成21年9月10日現在)
- | | | |
|-----|----------------------|------|
| 1位 | ダックスフンド・ミニチュアダックスフンド | 572頭 |
| 2位 | 柴犬 | 513頭 |
| 3位 | コーギー | 221頭 |
| 4位 | ラブラドル・レトリバー | 178頭 |
| 5位 | ビーグル | 168頭 |
| 6位 | シー・ズー | 157頭 |
| 7位 | トイ・プードル | 154頭 |
| 8位 | ゴールデン・レトリバー | 148頭 |
| 9位 | チワワ | 145頭 |
| 10位 | パピヨン | 118頭 |
- 雑種は除いた順位です。

指定引取場所共有化のお知らせ

不用になった家電4品目（エアコン・テレビ・洗濯機・乾燥機・冷蔵庫・冷凍庫）の処分方法には、次の3つがあります。

家電小売店で引取ってもらう
生活衛生課へ処理を依頼する
製造メーカーの指定引取場所へ自分で持ち込む

このうち、指定引取場所へ持ち込む方法では、これまで製品のメーカーによって持ち込む場所がAグループとBグループに分けられていましたが、10月1日からこのグループ分けがなくなり、どちらでも持ち込むことができるようになります。（共有化）

指定引取場所へ持ち込むときは、郵便局でリサイクル料金を納め、「家電リサイクル券」をご用意ください。

最寄りの指定引取場所
(株)紅久商店
豊橋市神野新田町チノ割12
日本通運(株)豊橋支店
豊橋物流センター
豊橋市北島町中川原1412

の生活衛生課で処理する場合は、「家電リサイクル券」と「粗大ごみ処理券」が必要です。



ごみ搬入検査作業のようす

今月のリサイクル情報コーナー

（譲りたいもの）

- ・木製シングルベッド（マット付き）
- ・着付け用、洋服用のボデイ
- ・カーペット（こげ茶色2x2.5メートル）
- ・オイルヒーター

（譲ってほしいもの）

- ・バスケットゴール（支柱付き）
- ・子ども用の食事椅子
- ・（レストランにあるようなもの）
- ・ベビーベッド

「譲りたいもの」と「譲ってほしいもの」のある人は、氏名、住所、電話番号を生活衛生課へお知らせください。
使えるものは、処分せずに再使用しましょう！

生活衛生課では、クリーンセンターに搬入される可燃ごみの中に、焼却に適さないものなどが混入していないかを確認するための検査（ごみの搬入検査）を実施しています。

過去の検査では、金属類やびん類などの資源になるものや、粗大ごみ（布団類）のように、そのままでは効率良く焼却できないものが見つかっています。

ごみを適正に処理するために、家庭でのきちんとした分別をお願いします。

ごみの分別と適正処理にご協力ください

清掃活動に対し、ごみ袋を配布しています

10月18日(日)に市内11会場を実施する「しんしろクリーンフェスタ」には、毎回多くの方のご参加をいただいておりますが、このほかにも、行政区や各種団体の自主的な清掃活動が行われており、地域の環境が守られています。

生活衛生課では、こうした清掃活動を行う行政区や各種団体、事業所などにごみ袋を配布しています。ご希望がありましたら、実施日や場所、参加人数、ごみ袋の枚数などを記載した書面を生活衛生課まで提出してください。

市では、こうした機会を通じて、市民の方に地球温暖化問題について理解を深めていただき、さらに環境に配慮した行動へとつなげる取り組みにしたいと考えています。



昨年のキャンドルナイト新城のようす

電気などのエネルギーを使わずにゆつくりとした夜を楽しむことで、省エネルギーなどに対する考えを深めていただく「きつかけ」とするために、平成18年度から「キャンドルナイト・イベント」を開催しています。



昨年の温暖化防止紙芝居のようす

今年で4回目となるイベントですが、昨年に続き市内幼稚園・保育園などの協力でたくさん作品が並びます。また、会場では昨年好評だった「キャンドルナイト新城実行委員会」主催による温暖化防止の紙芝居なども行われる予定です。ぜひご来場ください。

11月14日(土)
午後4時30分ころ点灯
雨天の場合15日(日)に延期
文化会館はのき広場一帯



昨年は、実行委員会で「1兆ドルの夜景」(写真左)を創出し、来場者へ「温暖化対策について気付きから行動」へ結びつけていただけのようにPRしました。「1兆ドルの夜景」は、世界の電気の使用具合をイメージしたものです。

今年も「キャンドルナイト新城」を開催します

狂犬病の予防注射はもうお済みですか

狂犬病予防法により、犬の飼い主は、生後90日を経過した犬の登録と毎年1回の予防接種が義務づけられています。

狂犬病は人にも感染し、発病するとほぼ100パーセント死亡するという恐ろしい病気です。日本での発生件数は昭和32年以降、ゼロとなっていますが、海外では年間約5万人以上が狂犬病により死亡しており、いつ国内にウイルスが侵入してもおかしくないとされています。

狂犬病予防注射は、飼い主が飼っている犬からの感染を予防するために接種します。狂犬病の恐ろしさを理解して、飼い主は責任を持って狂犬病予防注射をしてください。

新城市「ドッグ」ランキング

市の登録管理システム（犬の登録台帳）に登録されている犬に関して、種類と名前のランキングを発表します。





お子さんの将来について お話しませんか？

毎月第2土曜日に富岡ふるさと会館で「教育について話し合える場所」を開催しています。

11月14日はお父さん、お母さんを参加対象にした「こどもの夢との向き合い方」というテーマで行います。お子さんの参加も大丈夫です。参加費用などは一切かかりません。

内容は「親の目線」と「子どもの目線」というもののギャップに気付き、親としてどのように子どもと接していくかを参加者同士で話し合いながら共有していきます。そこで普段得られないような「気付き」が生まれてきますので、それを楽しんでいただけたいと思います。

詳細は「どすごいネット」の「タイムバンク」という団体のページでご確認ください。

タイムバンク(安形) 090-7434-4099
http://genki365.net/gnkh02/pub/index.php

皆さんからの情報をお待ちしています

広報しんしろ「ほのか」では、この「しみんのトビラ」への情報をお待ちしています。イベント紹介や募集、地区の出来事など、皆さんからの耳寄りな話をお寄せください。



問 じょうほう課 ☎ 23-7623 ✉ info@city.shinshiro.lg.jp

三遠南信サミット2009in東三河の開催

11月13日(金)
住民セッション 午前10時
全体会 午後1時
分科会 午後4時
報告会 午後6時30分
ホテル日航豊橋

地方分権に関する基調講演のほか、分科会などを行います。分科会では、地域基盤整備「道」、産業集積「技」、文化「風土」、中山間地域の活性など「山・住」に別れて意見交換を行い、三遠南信地域の連携について議論を深めます。また、三遠南信地域の連携に関する住民団体の活動報告などを行う住民セッションも行います。無料

氏名、住所、電話番号、見学希望の分科会を記入し、はがき、ファックスまたはEメールで11月6日(金)までにお申し込みください。

三遠南信地域連携ビジョン推進会議(SEN)事務局
053 457 2242 053 457 2248
sena@clear.ocn.ne.jp
(郵送先)〒430 8652 浜松市中区元城町103-2
浜松市企画部企画課内

「朗読を楽しもう

— 今に伝えたい人々の想い —

小・中学生といっしょに、四つの作品と地元の聞き取り話を朗読します。音楽と映像も交えて作品を演出します。ぜひ、ご家族でお出かけください。

時 11月22日(日)
午後1時30分～3時30分
所 市リフレッシュセンター
(鬼久保ふれあい広場内)

朗読作品

「ちいちゃんのかげおくり」、「まちんと」、「おとなになれなかった弟たちに...」、「川とフリオ」地元のお年寄りの聞き取り話
無料

問 朗読の会木の葉のページ(齋藤)
39-3150・090-1613-6305



再発見！ わがまちの文化財・施設紹介

新城歌舞伎(しんしろかぶき)

文化課 23 7 6 5 5
平成9年9月22日 指定
市指定無形民俗文化財



歌舞伎は、村芝居とも呼ばれ、氏神の祭礼で奉納されるなど、村々で親しまれてきました。これは、単なる余興ではなく、村中安全を祈る重要な意味を持つとともに、若者にとっては大人への通過儀礼の一つでもありました。

江戸時代から連綿と受け継がれてきた村歌舞伎ですが、戦後、社会情勢の変化の中で一時中断という時代もありました。しかし、昭和50年代になると、徐々にその伝統が復活してきました。

文化会館完成を契機に昭和63年から毎年、市内の歌舞伎団体が一堂に会して上演するようになりました。

また、全国各地からさまざまなイベントでの出演依頼も相次ぎ、「新城に新城歌舞伎あり」とまで言われるようになりました。

本年度も11月15日(日)に文化会館で第22回目の新城歌舞伎が行われます。新城の伝統芸能を身近に見ることのできる機会です。ぜひ、お越しください。

- 演するようになりました。
- また、全国各地からさまざまなイベントでの出演依頼も相次ぎ、「新城に新城歌舞伎あり」とまで言われるようになりました。
- 本年度も11月15日(日)に文化会館で第22回目の新城歌舞伎が行われます。新城の伝統芸能を身近に見ることのできる機会です。ぜひ、お越しください。
- 一、大序 鶴岡八幡宮社前の場(新城子供歌舞伎)
 - 二、忠臣蔵三段目 松の廊下刃傷の場(新城若鮎歌舞伎)
 - 三、忠臣蔵七段目 祇園一力茶屋の場(鳥原歌舞伎)
 - 四、元禄忠臣蔵 南部坂雪の別れ(山乃手歌舞伎)

「法の日」記念行事

愛知県弁護士会 東三河支部
0532 52 5946

「法の日」記念行事として、「無料法律相談」と「記念講演会」を開催します。

無料法律相談

10月31日(土)
午後1時～3時(受付)
豊橋商工会議所(5階)

記念講演会

10月31日(土)
午後2時30分(開場)
午後3時(開演)
豊橋商工会議所(9階大ホール)

変化の時代の今、社会に求められているものは？
森永卓郎氏

独協大学教授・経済アナリスト
200人
無料



森永卓郎氏

秋のさくら祭り がんばれ桜淵公園

(株)桜坂設計内さくら係
22 3 8 5 5

みんなで公園の桜をげんきにしよう。

11月15日(日)
小雨決行

当日参加
大歓迎!!

午前10時～午後3時
(剪定や施肥作業の受付時間・午前9時30分～午後2時30分)
桜淵公園木かげプラザ
桜をテーマにしたイベント・作業

主催 桜の街の実行委員会



今月の表紙

9月12日(土)、消防防災センターで防災フェスタを開催しました。体験コーナーでは放水体験やはしご車試乗などを行いました。

第35回 新城音楽祭

問 奥三河音楽連盟 23-7603(村田)
新城で開かれる年1回の音楽の祭典です。

時 11月8日(日)
午前9時～午後4時

所 文化会館
¥ 200円

出演 新城小学校金管バンド部
市内中学校吹奏学部
市内高等学校吹奏学部
新城吹奏楽団

ほうらい吹奏楽団
ユースバンドさくらなど
一般・学校23団体・個人9人

主催 市教育委員会・奥三河音楽連盟



9月26日・27日

ラリー車が市内を疾走

新城ラリー2009を桜淵いこいの広場をメイン会場として開催し、約70台のラリー車が市内の道を駆け抜けました。

メイン会場では、ラリー車のデモ走行やトークショーなどが行われ、2日間で約20,000人の観客が訪れました。



9月14日・17日

いつまでもお元気で

市敬老事業として、100歳以上の方6人のお宅へ市長が訪問しました。肥田り江さん(101歳、鳳来・上吉田)は長寿の秘訣を、「体を動かして、よく食べる」と元気に語っていました。



9月7日

電気自動車を導入

市では環境保護の取り組みの一環として、公用車に電気自動車を導入しました。

今後は、低公害車としての検証や、各種イベントへ赴き環境保護の取り組みをアピールしていきます。

9月27日

市民の声を市政に

市民討議会「Voices of しんしろ 2009」を開催しました。無作為抽出によって選ばれた30人の市民が参加され、地域担当制度をテーマに身近なまちづくりについて話し合いを行ない、市長へ提言書を手渡しました。



9月3日

竹とんぼを小学生に寄贈

河田利一さん(新城・東新町)が市内の小学生約2,800人全員に竹とんぼを寄贈しました。

子どもたちの喜ぶ姿を見るため、今後もずっと続けていくそうです。



8月23日

田舎暮らし体験イベント「星空コンサート」

黄柳野地区で、農地を活用した都市住民との交流によるまちづくりを行っています。

ジャガイモの植え付けや種まきなどの農業体験の後、約80人の参加者がフォークコンサートやバーベキューで盛り上がりました。





11月の各種相談

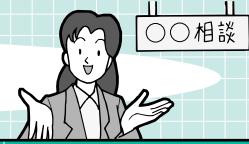

〇〇相談

相談名	と き	と ころ	申し込み・問い合わせ
児童相談	毎週月～金曜日（要予約）	新城設楽児童相談センター	新城設楽児童相談センター 23-7366
一般健康相談	11/2(月) 午前9時（要予約）	各保健センター	新城保健センター 23-8551 鳳来保健センター 32-2811 作手保健センター 37-2839
こころの健康相談	11/2(月) 午前10時（要予約）	新城保健センター	新城保健センター 23-8551
育児相談	11/12(木) 午前9時30分～10時30分(母子健康手帳持参)	鳳来保健センター	鳳来保健センター 32-2811
能登瀬いきいき広場	11/25(水) 午前10時(健康手帳持参)	東部高齢者生きがいセンター	鳳来保健センター 32-2811
教育相談	毎週月～金曜日 午前9時～午後5時（要予約）	市民体育館教育相談室	学校教育課 23-7652
登記法律相談	11/12(木) 午前10時～午後3時 9日(月)正午までに要予約 11/27(金) 午前10時～午後3時 24日(火)正午までに要予約	勤労青少年ホーム 作手開発センター	司法書士会 22-4076
法律相談	11/11(水)、25(水) 午後1時～4時(要予約)	しんしろ福祉会館相談室	社会福祉協議会 23-5618
心配ごと相談	11/5(木)、19(木) 午後1時～4時	しんしろ福祉会館相談室	社会福祉協議会 23-5618
	11/4(水)、18(水) 午後1時～4時	鳳来開発センター相談室	
	11/9(月) 午後1時～4時	作手開発センター	社会福祉協議会作手センター 38-1481
身体障害者福祉相談	11/13(金) 午後1時～4時	しんしろ福祉会館相談室	社会福祉協議会 23-5618
知的障害者福祉相談	11/11(水) 午後1時30分～3時30分	レインボーはうす	社会福祉協議会 23-5618
市民活動相談	11/25(水) 午後4時～8時（要予約）	はつらつセンター	じょうほう課 23-7623
女性悩みごと電話相談	11/10(火)、24(火) 午前10時30分～午後2時30分	じょうほう課	フリーダイヤル 0120-874-412
消費生活相談	11/17(火) 午後1時～4時（要予約）	勤労青少年ホーム	商工課 23-7634
人権行政相談	11/10(火) 午後1時～4時	市民体育館第1会議室	市民課 23-7628
年金相談	11/24(火) 午前10時～午後3時 年金の代理請求は委任状必要	勤労青少年ホーム	保険医療課 23-7625
無料住宅耐震相談	11/7(土)、21(土) 午前9時～正午（要予約）	都市計画課	都市計画課 23-7640
	11/14(土) 午前9時～正午（要予約）	鳳来総合支所	鳳来総合支所地域整備課 32-1977
	11/21(土) 午前9時～正午（要予約）	作手総合支所	作手総合支所地域整備課 37-2289

ハローワーク新城

22 1160

お仕事探しと求人募集は、ハローワークをご利用ください。

ハローワークは、国の機関のためすべて無料です。

・お仕事を探している人

・仕事の相談、面接希望者への紹介、履歴書・職務経歴書など各種書類の書き方アドバイス

・求人の募集をしている会社など

求人募集の申し込み、求人条件に関する相談

取り扱い求人数

全職種計	製造	事務	販売・営業	看護・介護
413人	59人	38人	27人	54人

平成21年8月末現在

市内の交通事故状況

区分	人身事故件数	死傷者(人)			物損事故件数	
		死者	負傷者	計		
9月中	20年	19	0	25	25	97
	21年	20	0	26	26	96
	増減	1	0	1	1	-1
累計9月末現在	20年	197	1	230	231	902
	21年	183	3	231	234	895
	増減	-14	2	1	3	-7

県救急医療情報システム

県救急医療情報センター
1年365日24時間最寄りの医療機関を案内しています。

22 1133

<http://www.oq.pref.aichi.jp/>

県小児救急電話相談

土・日曜日、祝日、年末年始の午後7時から午後11時まで小児の救急電話相談を行っています。

#8000(短縮電話番号)

0522639909

くすり安心電話

くすり・医療用品などに関する緊急の相談・質問など

お問い合わせ 新城薬剤師会

開設時間

午後9時～翌朝午前9時

09050071200

12_{ch}

6_{ch}

おすすめティーズチャンネル

お問合せ **0120-816-142** <受付時間 AM9:00~PM6:00>

サポートダイヤル **0532-56-1237** <24時間受付>

～ 基本タイムテーブル ～

時間	平日	土・日
6:15	もぎたて情報BOX	HOTステーション週末号
7:00		(A)
7:30		(B)
8:00	いいじゃん新城	
8:45	(C)	田原ほっとらいん HOTステーション週末号
9:00	なつかし劇場	みかわスポーツワールド インフォメーション
9:30	情報BOX/インフォメーション	
10:00		(A)
10:30	(C)	松原みずの歌が一番
11:00	レジャー番組/情報BOX	はままつトキメキ出逢い旅
12:00		(A)
12:30		(B)
13:00	いいじゃん新城	
13:45	(C)	田原ほっとらいん HOTステーション週末号
14:00	近隣ぐるめ番組など	
14:30	情報BOX/インフォメーション	
15:00		(A)
15:30		(B)
16:00	いいじゃん新城	
16:45	(C)	田原ほっとらいん HOTステーション週末号
17:00	レジャー番組/情報BOX	
17:30	みかわスポーツワールド/インフォメーション	
18:00	A HOTステーション(平日生放送) 学園天国(火曜入替) みんな出る像(金曜入替)	
18:30	B とよはしNOW(月曜入替) 街角ネットたはら(隔週木曜入替) ぐるぐるぐるめらんど(土曜入替)	
19:00	いいじゃん新城(水曜入替)	
19:15	C みんなの民話 ティーズとくNAVI ていずみん広場 (1日・16日入替)	
19:45	なつかし劇場	遊YOU東海道
20:00	映画情報/浜名湖旬の釣り	Tスベ 1日 田原まつり 7・8・14・15日 豊橋まつり「総おどり」 21・22・28・29 じゃん田「原りん踊り コンテスト
20:25	近隣ぐるめ番組など	
20:50	スポーツ/情報/インフォメーション	
22:00		(A)
22:30		(B)
23:00	いいじゃん新城	
23:45	(C)	田原ほっとらいん インフォメーション
24:00	なつかし劇場	
24:30		(A)
24:45		(B)
25:00		(C)
25:30	音楽番組	
26:30	もぎたて情報BOX	

生中継

新城市長選挙・新城市議会議員一般選挙開票速報

■ 11月1日(日) 午後10時～

新城市長選挙・新城市議会議員一般選挙の開票速報をお送りします。

スポーツ

みかわスポーツワールド

■ 11月1日(日) 午前9時15分～ほか

地元で行われたスポーツの結果を映像で紹介する新番組「みかわスポーツワールド」がスタートします。野球、サッカー、陸上、バレーボール、卓球、グラウンドゴルフ…。スポーツ少年団から学校の部活動、大人が楽しむ大会まであらゆるスポーツを取り上げます。ひょっとしたら家族の勇姿がここで見られるかも!?

ぐるぐるぐるめらんど

やってきました宴会特集!

■ 毎週土曜日入替 午後6時30分～ほか

さあ、もう2009年も残すところわずか。そろそろ忘新年会をどこでやろうかな～なんて考えはじめる頃ですね。ということで、今月は「宴会特集!」。一次会で、はたまた二次会で利用できるステキなお店が登場します。幹事のみなさん、必見ですよ。



遊・YOU・東海道

美味しい秋みい～つけた!

■ 11月1日(日) 午後7時30分～ほか

東海道を結ぶ静岡・愛知4局のケーブルテレビ局の共同制作でお送りする遊・YOU・東海道。今月のテーマは「美味しい秋みい～つけた!」。いろいろな食材が旬を迎える秋…各局が見つけた、オススメの秋の味覚をご紹介します。



生中継

ええじゃないか! 豊橋和太鼓フェスタ

■ 11月15日(日) 午前11時30分～

豊橋市内の小・中・高・一般の和太鼓グループ21団体と特別友情出演4団体の25団体による「第1回ええじゃないか! 豊橋和太鼓フェスタ」の様を、ライブレポートとよはしから生中継します。和太鼓独特の魅惑的な響きをご覧ください。

※ 都合により、番組を変更させていただく場合があります。予め、ご了承ください。

ケーブルテレビ×インターネット【ティーズ】

<http://www.tees.ne.jp>

財源確保のために有料広告を掲載しています。広告の内容に関する問い合わせは、直接広告主へ。

砂漠化と洪水



小林宏之さん
吉川地区出身
(日本航空機長)

国連の調査によると、今、地球上では、毎年約6万平方キロメートルの規模で砂漠化が進行している。これは日本の四国と九州を合わせた面積にもなる。砂漠化の原因は降水量の減少や地球温暖化による気温上昇など、さまざまな原因があるが、その要因の多くは人間が作り出したものである。この砂漠化が深刻な地域はアフリカ大陸、中央アジア、中国である。お隣の中国では砂漠化が首都の北京まで近づいて来ており、春先には吹き上げられた黄砂が偏西風に乗って日本の上空を黄色く覆っている。

(左)干上がるアラル海
(右)ウズベキスタンの砂漠化

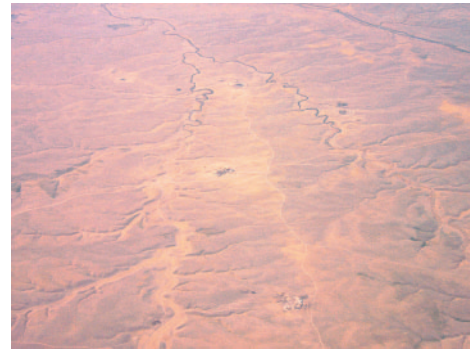

写真(左下)(と右下)は2005年8月に小泉元首相のカザフスタンとウズベキスタン訪問の際に上空から撮った干上がるアラル海と砂漠化したウズベキスタンの村のようすである。アラル海は1960年代には面積が日本の琵琶湖の100倍もあったのが、旧ソ連時代の灌漑な



も豊富で農作物も収穫でき豊かな村であったことが想像できる。これは、エジプトのカイロからサウジアラビアのジェッダへの飛行中に眼下に見えるナイル河流域でも同様な光景が点在している。この地球上では、砂漠化が進む一方で、毎年洪水に悩まされている地域もある。その代表的なのがバングラデシュである。ベンガル湾で発達したサイクロンや積乱雲によりガンジス河、ブラマプトラ河、メグナ河のデルタ地帯で洪水は年々増え続けている。(写真下)

日本でも最近では記録的な集中豪雨やゲリラ豪雨の被害が各地

どの人為的な要因も加わって、最近では写真のように至るところで干上がってしまい、その面積は半分以下になってしまった。ウズベキスタンの砂漠の村の写真をよくみると、川の跡が何本も確認できる。以前は水

で発生している。この原因の一つに10月号でも触れたように、温暖化によるジェット気流の変化が考えられる。新城市の上空を流れるジェット気流も以前とはかなり違ってきている。砂漠化が進むと同時に一方では豪雨、洪水が発生している。砂漠化と洪水で地球上の水の量は変わらない。高度1万メートルから地上を眺めていると、人間が地球のバランスを崩すと、地球は悲鳴をあげながら、懸命にバランスを取り戻そうとしているように感じられるのである。

なお、撮影は、巡航中に安定した状況下で、運航の安全を確認した上で行っています。



洪水に見舞われるバングラデシュ