

ほのか

<http://www.city.shinshiro.lg.jp>
E-mail info@city.shinshiro.lg.jp

湯谷でゆったりと♨



「湯谷の踏切」 新城美術協会 山口年子さん(市場台)の作品です。

[主な内容]

P4 〈特集〉第2回 新城市の農業を考える!

- P6 特集 新城市地域内分権シンポジウムを開催しました
- P8 ニューススポット
- P10 お知らせ
- P20 エコとぴっくす
- P24 シリーズ 長篠・設楽原の戦い[歴史秘話] 第19回





図書館まつり

図書館まつりが8月29日(水)から9月2日(日)まで行われ、子どもたちは夏休み最後の楽しい思い出を作りました。9月1日(土)には、絵本作家の村上康成さんと一緒に絵を描き大きなクジラを創りました。

今月の人口

平成24年9月1日現在(前月比)

- 総人口…50,524人
- 男…24,914人(±0)
- 女…25,610人(-32)
- 世帯数…17,215
- 出生…38人
- 死亡…42人
- 転入…85人
- 転出…109人

※転出の取り消しなどで、総人口前月比の合計と異動事由の集計が一致しない月もあります。
※住基法の改正により、8月1日現在から、外国人住民を含んだ人口と世帯数に変更しました。

10月 緊急医

- | | | |
|------|----------------------------|----------------------------|
| 4 木 | さくら眼科(上平井) | TEL 22-4100 |
| 6 土 | 星野病院(大野) | TEL 32-1515 |
| 9 火 | 石川整形外科クリニック(平井) | TEL 24-6500 |
| 13 土 | 宮本病院(海老) | TEL 35-0811 |
| 14 日 | 皮フ科新栄クリニック(平井)
春日眼科(杉山) | TEL 24-6022
TEL 24-3222 |
| 16 火 | 皮フ科新栄クリニック(平井) | TEL 24-6022 |
| 17 水 | 春日眼科(杉山) | TEL 24-3222 |
| 20 土 | 今泉病院(栄町) | TEL 22-1150 |
| 27 土 | 茶白山厚生病院(富沢) | TEL 22-2266 |

夜間診療所

診療日 毎日
診療科目 内科、小児科
診療受付時間 午後7時30分～午後10時30分
診療時間 午後8時～午後11時
診療場所 夜間診療所
新城市字北畑54番地1
(市民病院東側隣接地)
TEL 24-1161

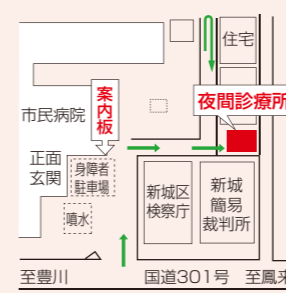

※駐車場は、市民病院駐車場をご利用ください。

電話で症状を連絡のうえご来院ください。
※医師の都合により、診療時間の変更または休診することがあります。

休日診療所

診療は医科・歯科ともに外来のみです。
医科 午前9時30分～午後4時30分
※診療受付時間 午前9時30分～11時30分、午後1時～4時
歯科 午前9時～正午
※担当歯科医師は新城歯科医師会のホームページ <http://park.geocities.jp/sinnsirosikaisikai/> をご確認ください。
診療日 10月7日(日)、8日(月)、14日(日)、21日(日)、28日(日)
診療場所 休日診療所
新城市矢部字上ノ川1番地8
TEL 23-3665

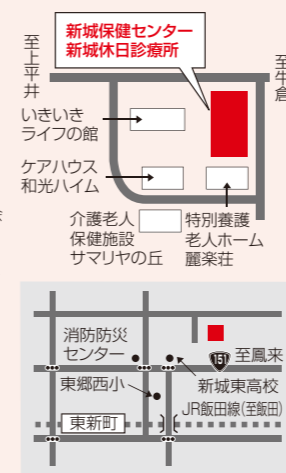

休日診療所は日曜日、国民の祝日、8月15日および年末年始(平成24年12月30日～1月3日)に診療を行います。

緊急医

診療受付時間
【土曜日】午後5時～午後8時30分
【専門科】午後7時～午後10時30分
※ただし、赤字は午前9時30分～午後4時30分
電話で症状を連絡のうえご来院ください。
※医師の都合により、緊急医は変更することがあります。

QRコードを利用しますと携帯電話で緊急医の情報をご覧になれます。

医療機関を利用される時は、必ず「健康保険証・各種受給者証・お薬手帳」をご持参ください。

県救急医療情報システム

- 県救急医療情報センター
1年365日24時間最寄りの医療機関を案内しています。
TEL 22-1133 <http://www.qq.pref.aichi.jp/>
- 県小児救急電話相談
毎日午後7時から11時まで小児の救急電話相談を行っています。
TEL #8000 [短縮電話番号] TEL 052-962-9900

くすり安心電話
くすり・医療用品などに関する緊急の相談・質問などに応じます。
● 新城市薬剤師会 TEL 090-5007-1200
● 開設時間 午後9時～翌朝午前9時

生まれ!ちびっ子広場



柚珠姫ちゃん 1歳(平成23年7月1日生まれ)

「柚珠姫ちゃん」「ハ〜イ!」

父 筒井将之・母 恵理 (新城・川田)

※このコーナーは、初めて登場するお母さんに限りです。
問本秘書広報課 TEL 23-7623
info@city.shinshiro.lg.jp

「生まれ!ちびっ子広場」に登場する「ちびっ子」を皆さんから募集します。
対象/市内在住の1歳から小学校入学前までのお子さん。ただし、1歳未満のお子さんも、1歳以上小学生未満の兄弟と一緒にいる場合は可。

元気でよい子に... 8月 August Baby 届出分

今中鈴森古竜梶伊河原白松松菅金鈴白中岩白鳥青柿森菅岡岡梅古山小洞望長	泉村木田市石堂日口田松田田谷山木井山田石居木野本谷村村岡井本出月坂隆	湊嵐遥穂結隼颯麻実瑛璃瑠愛遥海友常捺海希翔遥美悠耕綾利凱光彩寛之	翔葵太貴式大飛汰莉咲翔咲南桜飛次菜朔輝樹里羽太香羽輝輝汰於晴夏里太介
男男男男女男男男女女女女女男男男女男男男男女女女男男	匡誠弘正健智智幸昌大英卓卓洋宗栄史正常敦邦弘弘貴充耕耕伸裕幸章正豊達	智吾孝義太弘弘智輝展介馬治也臣明康一貴洋利司司行明治智宏也	
川名八一石大長平平川川東東富長細平富川出東矢庭野富長長鳥鳥東川北平	田号穂田田野西井井原田町町永西川井永原沢町部野田保西西原原町原内井井		

放送日	番組内容
11月7日	● 児童館まつり ● 東郷中学校 4週目 ● 世界新城アライアンスからの報告
10月31日	● 児童館まつり ● 東郷中学校 3週目 ● もみじまつり開催の案内
10月24日	● 全国過疎問題シンポジウム
10月17日	● 市民歩こう会 ● 東郷中学校 2週目 ● 新城ラリー2012開催の案内
10月10日	● 交通安全標榜贈呈式 ● 東郷中学校 1週目 ● キラリ☆見つけたい ● 新城ペアアース 森田哲也君
10月3日	● 中学校陸上大会 ● 山吉田小学校 4週目 ● 自治基本条例(案)がまとまりました

ケーブルテレビ市政番組
いいじゃん新城
問本秘書広報課 TEL 23-7623
FAX 23-7296
hsho-2@city.shinshiro.lg.jp

毎日6回、15分間放送
① 午前7時30分 ② 午後0時30分
③ 午後3時30分 ④ 午後6時30分
⑤ 午後10時30分 ⑥ 午前0時30分
番組の内容は、毎週水曜日午後6時30分に入れ替え、1週間ごとに更新



市内には、地元で新鮮野菜を作り販売している方がたくさんいます。49人の主婦が野菜を育て産直販売している「の～まんばざ～る荷互奈」。若い仲間とともに農業を頑張っている「合同会社アグリホリック」。この二つの団体は一見対照的に見えますが、農業にかける熱い思いは同じです。そこで今回は、皆さんの活動を紹介しします。

地元主婦が営む「の～まんばざ～る荷互奈」

の～まんばざ～る荷互奈は昭和63年、豊川（寒狭川）の流れを背に、無人農産物販売所として国道257号沿いの鳳来地区只持に設立されました。名の由来は無人農産物販売所（NON MAN BAZAAR）、国道257号にちなみ、地域の産物「荷」を、「互」いに智恵と汗を流して「奈」とか作り出すという意味が込められているそうです。

設立当初は、助成金と会員49人の出資金によってできた無人販売所でした。平成元年には有人販売に移行するとともに、情報を受発信基地として「むらとまちの交流会」を開催しました。その後、平成6年には駐車場を完備し、補助金と出資金で電子機器類を購入し、店舗加工施設と東屋が完成しました。まさしく昭和から平成の新时代的幕開けとともに、山間地で夢と愛を育む事業「荷互奈」として発足したのです。そして、自分たちが作った野菜の販売を通じて、ささやかな経済の自律への道を歩み始めました。

現在、会員は49人、65歳以上でそのほとんどが女性だそうです。

新鮮な農産物の提供はもとより、加工品の材料は地元産、旬にこだわりの、姑の智恵と技が生かされているもので、味噌、惣菜、菓子、焼肉のたれなどがあります。特に、米はほしい時にほしい分だけ精米して提供しています。また、黒大豆アイスは、地元鳳来西小学校2年生の発案により商品化されたもので、焼肉のたれに並ぶ主力商品の一つです。会員は、旬の味、完熟の味を子どもたちに知ってほしいとの思い、農業に興味と理解を持ってほしいという願いと使命感から保育園、学校へ給食の食材を届け、野菜作りの指導と手伝いを行っています。今話題の「農業の6次産業化」と「食育」の先駆けです。

最近道路が良くなったことで、市内はもとより豊橋、浜松方面からの買い物客や釣り客も来てくれています。

農業にかける若者

3年前、農業を盛り上げていこうという目的で「しげじいの命のスイカプロジェクト」と「SFIDA」が同時に本市に生まれました。それぞれ活動を経て、同じ考えを持つ彼らは共に活動することになり、今年4月、合同会社「アグリホリック」を設立しました。

法人化し雇用体制を整えることで、若者の就農を促進する狙いがあるようです。平均年齢26歳の4人は、農業で新城市を活性化させていくことを目指し、毎日田畑の仕事に励んでいます。拠点を多くの田畑を耕作する富岡に置き、井道・片山にも畑を借りています。彼らは耕作放棄地を解消し農地をよみがえらせ、利用することにも取り組んでいます。その総面積は約7,000㎡にも及びます。



白井俊充さん

〈人力による畑の再生〉

井道の畑は、草が大人の背丈ほど生い茂り、木まで生えていたそうです。彼らはハンマーナイフで草を刈り、ショベルで土を掘り起こし、トラクターでならすことを1カ月繰り返しました。今では、すっかり立派な畑になりました。多くの種類の野菜が一面に育っています。長い間手のつけられていなかった土地ですが、有機物が豊富にあるそうです。さらに手作りのぼかし肥料の効果も大きく、無農薬のナスやインゲンが実る豊かな畑に再生することに成功したのです。

〈生産者から消費者へ〉

できた野菜は移動販売・宅配・インターネット販売・イベントなどで消費者へ届けられています。特に、直接消費者に手渡しすることを大切にしています。野菜を食べた感想や調理法などは貴重な情報であり、なにより彼らのやる気につながっています。

無農薬のため虫にかじられる店頭で販売しにくい大量の白菜ができた時には、市内でキ



保坂進之介さん

ムチ作りの名人と呼ばれる方を紹介してもらい、キムチ作りの料理教室を開きました。これがきっかけで、今では薬膳料理にまで発展しています。とても好評で、参加者の「またやって」という声が多く寄せられました。これは、地域の方々の支えなしではやれない事業であると言えます。消費者にもっと野菜に興味を持ってもらいたいというのが彼らの願いです。

現在、彼らは、市内で有機無農薬「おまかせ野菜ボックス」を定期的にお届けすることに力を入れています。また、毎週水曜日に市役所や市商工会でも販売を行っています。真剣に消費者と向き合う彼らの姿勢から、農業にかける思いがあふれんばかりに伝わってきます。農業に新たな風を吹き込むのではないのでしょうか。

BEFORE

無人直売所跡地

AFTER

現在の販売所



編集後記

今回は、「の～まんばざ～る荷互奈」と「合同会社アグリホリック」の皆さんの夢を紹介しします。農業にかける熱い思いをお伝えします。



安形真さん



白井陽さん

新城市地域内分権シンポジウムを開催しました

問本企画課 回23・7620

7月29日(日)、本市が導入を目指す地域自治区制度について、すでにこの制度を活用している地域の方をお招きし、具体的な成果や感想などを皆さんにお届けする機会として、「新城市地域内分権シンポジウム」地域自治区制度が開く未来」を開催しました。

基調講演、パネルディスカッションの概要をまとめましたのでご紹介いたします。

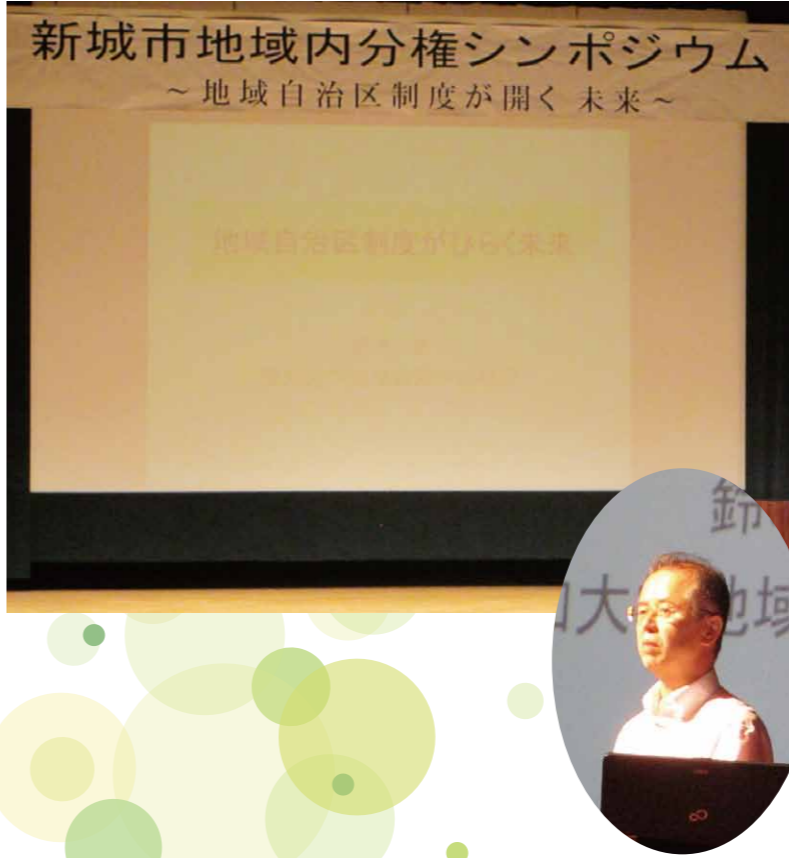

鈴木教授による基調講演

基調講演 「地域自治区制度が開く未来」

地域自治区制度は、憲法の保障した地方自治の本旨を実現していくための重要な手段です。

地域自治区制度をうまく活用し、地域の特性に合わせた地域づくりを展開することで、地域の中の風通しを良くし、行政の仕事のやり方を変えていくきっかけになります。

パネルディスカッション 「住民から見た地域自治区制度」

コーディネーター

鈴木誠氏 (愛知大学地域政策学部教授)

○パネラー

河隅彰二氏

(愛知県地域振興部地域政策課長)

市川美彦氏

(恵那市大井地域協議会会長)

堀晨雄氏

(豊田市前豊南地域協議会長)

行政的視点では、地域自治区制度をどう捉えているか。

活気に満ちた魅力ある地域づくりを推進するために、今ある地域組織の活動の連続性確保と継続的発展の仕組みは大切である。地域住民が地域自治区制度を最大限に活用し、地域への関心や地域コミュニティの充実につながるよう、市役所のサポートが重要である。このような地域のやる気を引き出す仕組みが広がれば、県全体の魅力をさらに高められる。(河隅氏)

実際にどのように地域自治区制度を活用しているか。

地区計画を先行推進するために、地域協議会の建議機能を活用している。地域の力で歴史的景観を復元したことに、市事業の重点地域拡大につながった。(市川氏)

相当な負担になるのではないか。

会議の中で、地域の皆さんと一緒に考え、取り組もうという思いを「やりがい」と捉えて、自分なりに納得して取り組んできた。(堀氏)

地域組織との関係から市民に分かりにくいという声があったか。

地域組織と対立するのではなく、課題解決のために連携

を深めていくことが大切である。地域を良くしたいという思いは同じ。地域協議会の持つ「建議機能」の効力を理解し、活用できるように連携を進めている。(市川氏)

地域自治を進めるため、行政として気をつける点は。

自治振興事務所の設置による指揮命令系統の混乱や責任の所在が曖昧にならないよう、市役所全体でうまく調整を図る必要がある。

また、地域の味方となる自治振興事務所職員に対する地域住民の応援・協力が極めて大切であり、市民と市役所との距離を縮め、今後の地域づくりをどうするかを真剣に議論する必要がある。(河隅氏)

地域協議会の委員の選出や確保に工夫している点は。

日程に委員が合わせるのではなく、出席しにくい委員に合わせて日程調整するなど、夜勤の方にも委員になっていただける工夫をしている。また、地域協議会と行政区の遊離は、取り組みが進まないため、できる限り区長を選出

し、地域に情報が入りやすくなるようにしている。(堀氏)

委員選出は、各種団体のほか、一般公募も行っている。地域協議会の仕事の内容から、現職の方では難しい部分があり、委員の多くは昼も夜もある程度対応できる方で構成されている。また、各地域のリーダー的存在の方には、積極的に委員になっていただ

参加者からの質疑

地域協議会の任期は、長期的に見て4年で終わりとしない方がよいのではないかと。

委員には、自分たちの地域づくりのため、アドバイザーやオプザーバーとしての関わりを提案している。(堀氏)

本人の了解を得られれば、実行組織などで継続してもらおう。地域のリーダーとして地域づくりに関わっていただく必要がある。(市川氏)

シンポジウムのまとめ

従来できなかったことや地域でやりたいことに挑戦しているという経験、実践活動による成果など、子どもたちがどのように感じ、地域を見ているか。それらを含め、県境を越えた自治体間での意見交換や協力関係づくりが大事になってくる。(鈴木氏)



基調講演、パネルディスカッションの詳細は、市ホームページに掲載していますのでご覧ください。

地域自治区制度検討状況

鳳来中南部地域は、「鳳来中部」「鳳来南部」で検討を進めていくことになりました。

【地域協議会設立準備会】

- 鳳来中部
会長 森田哲弘(本郷)
副会長 菅沼澄夫(小川)
鳳来南部
会長 内藤善文(高野)
副会長 夏目隆之(上吉田)
(敬称略)



これからの新城を市長と一緒に考えましょう!!

市政報告・懇談会を開催します

問本 秘書広報課 ☎ 23-7618

本市は、「市民自治社会の創造」に向けたしくみ作りを進めています。昨年度は主に自治基本条例や地域自治区制度を説明させていただき、多くの貴重なご意見をいただきました。そこで、今年の市政報告・懇談会は、新庁舎建設、自治基本条例、地域自治区制度、新城版こども園、道の駅などについて市政報告をし、皆さんと意見交換をさせていただくことになりました。ぜひご参加ください。



市政報告・懇談会日程表

日 時	会 場
10月26日(金)	消防防災センター
11月5日(月)	玖老勢コミュニティプラザ
11月6日(火)	鳥原児童館
11月8日(木)	鳳来開発センター
11月15日(木)	作手開発センター
11月16日(金)	富岡公民館 (ふるさと会館)
11月21日(水)	市民体育館
11月27日(火)	鳳来中央集会所
11月28日(水)	西部公民館 (ちさと館)

※開催時間は全ての会場で午後7時～8時30分です。いずれの会場への参加も自由ですので、ご都合に合わせてご参加ください。

相談

お知らせ 保健



お問い合わせ
新城保健センター ☎ 23-8551
作手保健センター ☎ 37-2839

子どもの運動発達相談(要申込)

申所 新城保健センター
時 10月10日(水)
午前10時～午後3時
理学療法士による相談・訓練
対 就学前の乳幼児
持 母子健康手帳

幼児心理相談(要申込)

申所 新城保健センター
時 10月17日(水)
午前9時～11時
就学前までのお子さんの発達・発育・育児について心配ごとがある方に、心理相談員による個別相談を行います。

健診・検診

集団がん検診(要申込)

申 新城保健センター
時 10月22日(月) 午前実施
所 新城保健センター
時 11月1日(木) 午前実施
所 鳳来保健センター
※両日とも乳がんは一日実施
内 胃がん・大腸がん・前立腺がん(50歳以上の男性のみ)・子宮がん・乳がん
胃がん 1,000円
大腸がん 300円
前立腺がん 500円
子宮がん 800円
乳がん 1,300円
(40歳代のレントゲン撮影は二方向 1,400円)

妊産婦・一般歯科健診(要申込)

申所 新城保健センター
時 11月13日(火)
午後1時30分
対 妊産婦・一般(成人)の方
無料
持 母子健康手帳または健康手帳

教室

ママとパパの教室(要申込)

申所 新城保健センター
時 第1回 10月18日(木)

楽しく作る美ボディ(運動教室)

申所 新城保健センター
時 10月24日(水)
12月5日(水)
平成25年1月30日(水)
2月20日(水)
午前9時～11時
内 普段運動されない方でも楽しくできる有酸素運動
無料
持 水分補給できるもの、タオル、室内シューズ
※動きやすい服装でお越しください。

産後ママとベビーのリフレッシュサロン(要申込)

申所 新城保健センター
時 10月31日(水)
午前10時～正午
内 交流会、リカバリヨガ
対 産後1歳未満の乳児とその家族 15組
※初めて参加される方が優先になる場合があります。
持 母子健康手帳、バスタオル、水分など
※運動のできる服装でお越しください。
他 託児があります。

高齢者インフルエンザ予防接種について

時 10月1日(月)～
平成25年1月31日(木)
申所 市内医療機関(事前に医療機関への予約が必要です)
対 市内に住所を有し、次に該当される方
・65歳以上で接種を希望する方(9月下旬ごろ対象者には案内状を送付します)
・60歳以上65歳未満の方で心臓・腎臓・呼吸器・ヒト免疫不全ウイルスによる免疫機能障害のある方(接種時に、障害者手帳または主治医の診断書をご持参ください)
¥1,000円(接種した医療機関でお支払いください)
※ただし、生活保護世帯の方と市民税非課税世帯の方は、自己負担金が免除されます。該当の方は、予防接種を受ける前に新城保健センターへお問い合わせください。



お知らせ

省略文字の見方			
時	日時・期間	所	場所・会場
講	講師・指導	集	集合場所
対	対象・資格	定	募集人員
応	応募方法	HP	ホームページ
持	持ち物	他	その他
本	本庁	鳳	鳳来総合支所
内	内容	申	申し込み先
費	費用・会費	作	作手総合支所
切	締め切り	消	消防本部
問	問い合わせ		

催し・行事

魅惑の飯田線写真展

問 地域振興課
期 32・0513
所 内喜隆さん（作手・守義）が、奥三河・遠州・南信州で飯田線の四季を撮影しました。
 列車に乗って絶景を見に行きたくなるような作品を、ぜひご覧ください。
時 10月1日（月）～31日（水）
 午前10時～午後4時
所 ※31日は午前中のみ展示
 観来館（鳳来寺山 表参道）

第45回 市民歩こう会

問 スポーツ課
期 23・7653
 体育の日に、秋深まる作手高原でウォーキングを楽しみませんか。道中では城跡を巡り、作手の歴史に触れることもできます。
時 10月8日（祝）
 午前9時～午後2時
所 ※雨天の場合は中止
 作手市内
集 作手開発センター
 内 コースは6kmまたは10kmを選択して歩きます。ゴール後、参加者全員に賞品が当たる抽選があります。
費 無料
申 参加申込書にご記入の上、スポーツ課へ持参または郵送してください。
送 〒441-1392
 （住所の記入不要）
 新城市役所スポーツ課
参 参加申込書は市ホームページからダウンロードしていただくか、スポーツ課、鳳来・作手各総合支所の窓口

（入口）
 休館日は火曜日

2012「健康ひろば・しんしろ防災フェスタ・しんしろシルバーマツリ」合同フェスティバル

時 10月28日（日）
 午前10時～午後3時
所 ※少雨決行、荒天中止
健康ひろば
問 健康課
期 23・8551
所 新城保健センター
 8020表彰、こころとからだの健康相談、健康チェック体験、体成分分析測定、血管年齢測定、県健康づくり事業団による骨密度測定、メタボ予防の話（午後）など
費 無料
内 ※体成分・血管年齢・骨密度測定は事前に申し込みが必要です。
消防防災フェスタ
問 消防総務課
期 22・4801
問 本防災安全課
期 23・7660
所 消防防災センター
内 消防車の試乗や消火・煙体験、ちびっこレンジャー（小学3年生まで）、非常食の試食、看護師による健康相談、〇



※駐車場が少なく、混雑が予想されます。乗り合わせでのお越しにご協力をお願いします。当日は巡回バスを運行します。

でお受け取りください。
 10月1日（月）
 弁当、飲み物など



新城市芸術鑑賞教室 志多ら 和太鼓公演

問 文化課
期 23・7655
 生命の力を、音に。和太鼓の迫力ある演奏を鑑賞してみませんか。
時 10月17日（水）
 午後1時30分
所 新城文化会館大ホール
費 ブロック指定（一部自由席）
 一般 1,000円
 中学生以下 500円
 ※3歳以下は保護者1人につき1人膝上に限り無料です。ただし、席の必要な方は有料です。
他 入場券は文化会館または文化課で取り扱っています。

郷土研究会月例会

問 文化課
期 23・7655
 郷土の歴史を一緒に楽しく学んでみませんか。
時 10月28日（日）午後2時
所 設楽原歴史資料館
期 22・0673
内 一 中津奥平藩の蘭学と医学の興隆
講 山内祥二
費 300円（資料代）

ちびっこ運動会

問 本子ども未来課
期 23・7622
 毎年恒例、0～3歳の小さなお子さんでも楽しめる運動会を開催します。
時 10月19日（金）
 午前10時15分～11時30分
所 桜淵いこいの広場
所 ※雨天の場合、新城青年の家
対 未就園児とその保護者
費 ※お子さん1人当たり200円（おやつ代）
期 10月5日（金）



数楽チャレンジ大会

問 本学校教育課
期 23・7652
 児童・生徒の「やる気」の啓発と、数学への関心を高める目的で平成10年度から「数楽チャレンジ大会」を開催しています。多くの児童・生徒の参加をお待ちしています。
時 11月10日（土）午前9時30分
所 新城東高等学校
対 小学校5年生、中学校3年生
費 無料
期 9月24日（月）から10月19日（金）までの間に、各小・中学校へお申し込みください。

募集

市内小・中学校に勤務する講師の募集

問 本学校教育課
期 23・7652
 市教育委員会では、市内の小・中学校で講師として勤務したい方の登録を随時受け付けています。登録を希望する方は、学校教育課へご連絡ください。
対 小学校教員免許または中学校教員免許を所有する方



問 本子ども未来課
期 23・7622
 児童館まつりでは、たくさんのお楽しみを準備しています。ぜひご家族でお越しください。
時 10月20日（土）
 午前10時～正午
所 児童館たんぼぼ
期 32・3221
内 ・製作コーナー
 ・はとぶえ、紙飛行機など
 ・ゲームコーナー
 ・輪投げ、的あてなど
 ・博物館出前講座
 見て聞いて感じて
講 鳳来寺山自然科学博物館
 館長
 人形劇
 「三枚のおふだ」ほか

鹿角靈芝エキスドリンク「スーパー宝輪」
 健康維持に関わりがあるとされている「β-グルカン」たっぷりドリンク！
鹿角靈芝で始めよう！健康生活習慣
 ～100歳まで元気でキレイに楽しく生きよう～
 クレス薬品株式会社
 支社 オフィス野澤
 〒441-1354 愛知県新城市片山字東野畑359-4
 TEL.0536-23-8221 FAX.0536-23-8220

※財源確保のために有料広告を掲載しています。広告の内容に関する問い合わせは、直接広告主へ。

★このままでは死ねない！
 ☆いつまでも先送りでは済まない！
遺言 / 相続 / 後見
 会社・NPO・公益法人 / 補助金・助成金 / 入国管理 / 成年後見制度
 建設業・飲食業等営業許可 / 農地法手続せ / 内容証明 / 離婚
★預貯金がおろせない、不動産の名義が変えられない、遺産分割協議でもめそうだ☆【初回相談無料】
ふれあい相続後見センター 鈴木達也行政書士事務所 ☎0536-22-4175

※財源確保のために有料広告を掲載しています。広告の内容に関する問い合わせは、直接広告主へ。

男と女の**秋の礼服**
 新デザイン入荷しました
 マイライフ・マイファッション
アヨロキヤ
 新城市片山 バイパス沿い (コマダ跡地隣)
 年中無休
 朝9時～夜9時まで営業 ☎(0536) 23-5454
 シングル礼服も人気です
 ★7号～17号まであり
 ダブル夏礼服 29,900円
 プリウス・スカーターパンツ 贈り物にも最適

※財源確保のために有料広告を掲載しています。広告の内容に関する問い合わせは、直接広告主へ。

自然をたのしく学ぶ 野外学習会

◎本 鳳来寺山自然科学博物館

◎時 35・1001
35・5012

◎所 鳳来寺山周辺

◎時 10月7日(日)
午前10時～午後3時

◎所 鳳来寺山周辺

◎集 博物館

◎講 博物館学術委員(植物分

◎野 野)

◎定 50人

◎大 大人

◎小 小・中学生

5000円

3000円

◎特 筆記具、弁当、飲み物、採
集用のかごなど

◎他 野外活動ができる服装

◎「本宮山の秋の植物を楽しも
う」

◎時 10月21日(日)
午前10時～午後3時

◎所 本宮山周辺

◎集 本宮山山頂駐車場

◎講 博物館学術委員(植物分

◎野 野)

◎定 50人

◎大 大人

◎小 小・中学生

5000円

3000円

市民パソコン塾 パソコン入門講座

◎本 情報システム課

◎時 23・7612
23・2002

◎所 joho@city.shinshiro.lg.jp

◎時 10月20日(土)
午後1時～4時

◎所 新城まちなみ情報センター

◎対 市内在住または在勤の18歳
以上のパソコン初心者

◎定 12人

◎テ キスト代 1,050円

◎申 込期間 9月18日(火)～10月11日(木)

◎申 込方法 申込方法は、ファックス、E
メールで受け付けます。郵
番号、年齢をご記入くださ
い。

◎郵 送先 〒441-1392
(住所の記入不要)
新城市役所情報システム課
「市民パソコン塾」係

男女共同参画セミナー イクメンスクール

◎本 秘書広報課 23-7623

◎パ パも育児を楽しもう!

育児を楽しみながら、自分も成長する
パパ「イクメン」が注目されています。
イクメンスクールは、パパが主役の子育
て連続講座です。ママにも子どもにも笑
顔が増えます。

◎第 1回 ～パパスイッチオン～

◎パ パを楽しめる極意を教えます。

◎時 10月28日(日) 午前10時～正午

◎所 しんしろ助産所

◎対 就学前のお子さんを持つパパのみです。

◎第 2回 ～絵本であそぼ～

◎パ パと一緒に絵本を楽しもう。

◎時 11月25日(日) 午前10時～正午

◎所 鳥原児童館

◎対 就学前のお子さんとパパです。ママの
同伴も可能です。(別室でママ同士のお
しゃべりをどうぞ)

◎講 ファザーリング・ジャパン 東海

◎定 12組程度(先着順)

◎料 無料

◎心 10月19日(金)までに秘書広報課へお申
し込みください。

DVDを無料で貸し出します

イクメン・カジダン・
共同メンなど男女共同参
画に関するDVDなど
を、無料で貸し出しま
す。希望される方は、秘
書広報課へお申し込みく
ださい。

◎貸 出期間 原則1週間



普通救命講習会

◎本 鳳来分署

◎時 32・2888

◎慌 慌ててもできずに後悔し
ないためにも、この機会に救
命処置を学びましょう。あな
たの勇気の一步が「命」を救
います。

◎時 10月7日(日)
午前9時～正午

◎所 消防署鳳来分署

◎内 AEDを用いた成人に対す
る心肺蘇生法、止血法、異
物除去法

◎対 中学生以上

◎定 15人程度

◎他 ※定員になり次第締め切り
動きやすい服装でお越し
ください。

◎対 中学生以上

◎定 10人

◎他 ※定員になり次第締め切り

◎普通救命講習会ともに、講
習中のケガにつきましては
応急処置を行います。その
後の治療は各自でお願い
します。



作品例

趣味・いきがい教室 「竹細工の一輪挿し」

◎本 生涯学習課

◎時 23・7654

◎竹 竹細工で一輪挿しを作りま
す。講師の牧野春男氏の作品
はテレビなどでたびたび取り
上げられ、広く知られていま
す。今回は初心者向けに、竹
細工の基本を教えていただけ
ます。

◎時 11月7日(水)
午後1時30分～5時

◎所 青年の家

◎講 牧野春男氏

◎定 20人(先着順)

◎本 市観光協会

◎時 32・0022

◎鳳 鳳来寺山表参道の万灯イ
ベント「千の灯火」で、灯火
アート作品コンテストを行
います。イベント内容や作品募
集については、市ホームペ
ージをご覧ください。

◎無 料

◎時 10月25日(木)

◎他 小刀、ノコギリ(生涯学習
課でも用意)、タオル、飲
み物は各自ご持参くださ
い。

手当て

児童手当の振り込み

◎本 こと未来課

◎時 23・7622

そのほか

公証週間

◎時 10月1日(月)～7日(日)

◎本 行政課

◎時 23・7611

◎遺 遺言や大切な契約は、
公証役場で、

◎お 金や土地建物などを人に
貸したり借りたりするとき
に、契約書を作ります。しか
し、後になって「内容がおか
しい」「本心とは違う」など
という紛争になることがあり
ます。自筆の遺言書でも同じ
ようなことが起こります。
法律の専門家である公証人

地域振興課

◎時 32・1982

◎本 地域振興課

◎時 37・2279

◎児 児童手当(6～9月分)を
10月5日(金)に振り込みます。
受給されている方は、振込口
座への入金をお確かめくださ
い。

◎出 出産、転居、転職などの際
は、こども未来課または鳳
来・作手各総合支所地域振
興課へ届け出をしてくださ
い。

◎公 公正証書には、色々な法的
効力が認められ、その原本は
公証役場で長く保管されるた
め、紛失や破棄・変造の心配
もありません。

◎遺 遺言を含め公正証書の作り
方や内容についての相談は、
いつでも無料でお受けしてい
ます。公証週間中は態勢を強
化し無料相談会を開催しま
すので、ぜひお気軽にお出
かけください。電話での相談に
も応じます。

◎無 無料相談会

◎時 10月1日(月)～5日(金)
午前10時～午後5時

◎所 新城公証役場(字町並16)

◎時 23・5768

★ ★ ★ 使えば使うほどお得! ★ ★ ★

ありいな年会員募集中

お風呂の年会費 25,000円
週1回のご利用 → 年間で5,000円お得

スポーツ施設の年会費 20,000円
週1回のご利用 → 年間で5,000円お得

フロントで好評受付中です!

鳳来ゆ～ゆ～ありいな 〒441-1945 新城市能登瀬字巻輪23-1
☎(0536)32-2212 ホームページ http://www.sanyurin.jp/yuyu

保存版 新城市にお住まいの皆様限定

もし、お金が戻ったら...

100人いれば、100通りの解決方法がある

赤野事務所では、相談者様1人1人の内容をよく聞き取り、適切な解決方法をご提案いたします。

ケース1 過払金返還請求
過去に借入れをして、
返済した事はありませんか?

ケース2 任意整理・破産・個人再生
借り入れをして
何年も返済で苦しんでいませんか?

※お気軽にお電話ください。

赤野事務所
〒441-1392 新城市能登瀬字巻輪23-1
☎0120-316-830



行政相談週間 10月15日(月)～21日(日)

【問本】市民保険課
☎23・7628

【鳳】地域振興課
☎32・1983

【作】地域振興課
☎37・2279

※ご利用ください!!

「行政相談」は、総務省では、国や特殊法人などの行っている仕事について、皆さんから苦情や意見・要望をお受けする「行政相談」を行っています。

この行政相談制度を、皆さんに知ってもらい利用していただくため、10月15日(月)から21日(日)までを「行政相談週間」とし、行政相談所を開設します。

年金・医療保険・税金・登記・環境衛生・消費者保護・交通安全・道路・窓口サービスなどについて、苦情や意見・要望がありましたら、お気軽にご相談ください。なお、相談は無料で、秘密を守ります。

新城地区

時 10月9日(火)
午前10時～午後3時

【所】市民体育館
鳳来地区
10月17日(水)
午後1時～4時

【所】鳳来開発センター
作手地区
10月9日(火)
午前10時～午後3時

【所】作手高齢者生活福祉センター
虹の郷
10月9日(火)
午前10時～午後3時

※人権に関する相談も同時に開設しています。

【他】当日ご都合の悪い方は、行政相談委員にお気軽にご相談ください。

行政相談委員

・新城地区 菅野美津雄氏
☎22・2060

・鳳来地区 松井和之氏
☎34・0055

・作手地区 柴田由紀子氏
☎37・2116

行政苦情110番

【問】総務省中部管区行政評価局
首席行政相談官室
☎0570・090110



後納制度(国民年金保険料の納付期限の延長)が始まります

【問本】市民保険課
☎23・7625

これまで、国民年金保険料を納め忘れたまま2年を超えると、保険料を納めることができず、延滞料金を徴収されてしまいます。しかし、10月からは3年間に限り、過去10年以内の納め忘れた保険料を納めることができる、後納制度が始まります。

保険料を納めることで、将来の年金額を増やしたり、年金の受給権にかなげることができるようになります。

ご自身の年金記録については、ねんきんネット(<http://www.nenkin.go.jp>)でご確認ください。

また、ご不明な点は、国民年金保険料専用ダイヤル(☎0570・011・050)にお電話いただくか、豊川年金事務所(☎0533・89・4046)にお問い合わせください。

※後納制度は事前申し込みが必要ですが、審査の結果、後納制度による納付をご利用いただけない場合があります。

里親になりませんか

【問本】子ども未来課
新城設楽児童・障害者相談センター
☎23・7366

里親制度とは、事情により親と一緒に家庭で生活できない子どものために、里親の家庭を提供し、愛情を持って育てること、子どもの健全育成を図るための制度です。

里親になるための条件は、生活が安定している、子どもの養育に専念できる健康な夫婦です。

なお、里親には養育に必要な経費が支給されます。

ます。詳しくは、国民年金保険料専用ダイヤルへお尋ねください。



スポーツ施設の優先予約

【問本】スポーツ課
☎23・7653

来年度にスポーツ施設を利用して大会などを開催する予定がある団体は、施設を優先予約することができます。受付期間内にスポーツ課へお申し込みください。

なお、期間内にお申し込みがない場合、会場の確保が難しくなることがありますのでご注意ください。

対象施設

- ・桜淵いこいの広場(西側グラウンド)
- ・有海緑地公園(競技場、野球場、テニスコート)
- ・新城総合公園(陸上競技場、野球場、競技場、テニスコート)

新城警察署だより

【問本】防犯安全課
新城警察署
☎22・0110

ありがとう孫から教わる
交通ルール
高齢者を交通事故から守りましょう

日没が早くなるため、夕方から夜間にかけて、高齢歩行者・自転車利用中の死亡事故が増加します。

夕方から夜間にかけてドライバーは、明るく目立つものに目が行いたり、ヘッドライトで照らされた明るい範囲に目を奪われがちになり、相手の

家屋の新増築、取り壊しをされた方

【問本】税務課
☎23・7615

1月以降に建物(車庫や物置などを含みます)の新築・増築または取り壊しをされた方は、税務課へご連絡ください。ご都合を相談の上、家屋評価に伺います。

家屋評価は、固定資産税の基礎となる重要なものです。ご協力をお願いします。

発見が遅れます。また、歩行者や自転車は、車の速度や距離を見誤り、事故が多発します。

歩行者・自転車は、できるだけ明るい服装や反射材を着用し、ドライバーは早めヘッドライトを点灯し、歩行者を早期に発見することが重要です。



下水道 お水がいつてもまたくるね

【問本】下水道課
☎23・7644

単独浄化槽や汲み取り便所の場合、台所やお風呂、洗面所などの生活排水は側溝へ流れ、水質汚濁の大きな原因になっていきます。

下水道・農業集落排水区域の方は、速やかに接続をお願いします。また、そのほかの区域の方は合併浄化槽に転換することで、生活排水が側溝へ流れなくなり、悪臭、ハエや蚊などの害虫の発生が減少します。

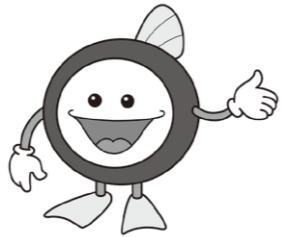

下水道マスコットキャラクター「スイスイ」

下水道・農業集落排水に接続される方には融資・利子補給制度、合併浄化槽に転換される方には浄化槽設置補助制度がありますので、詳細についてはお気軽にお問い合わせください。

美しい三河湾を次世代に引き継げるよう、早期に対策をお願いします。

新城図書館だより

【問】新城図書館 ☎23 - 2333 ☎24 - 3415

お知らせ

- 10月1日(月)から貸出券が変わります。借りた本の書名や期限が記録されるカード(リライトカード)になります。
- 館内蔵書検索用端末のOPAC(オーパック)が2台になり、便利になります。

「青少年によい本をすすめる県民運動」について

10月は、県主催の「青少年によい本をすすめる県民運動」の強調月間です。県選定の優良図書を中心に、おすすめ本を特集コーナーにそろえます。どうぞご利用ください。

おすすめ本の紹介

「神様のカルテ3」

夏川草介 / 著 小学館



新任のベテラン女医の生き方に触れた栗原は、自己を見つめ直し、より良い医者を目指して、新たな決意をすることに…。

絵本「でんしゃだって」

二見正直 / さく ブロンズ新社



電車だってお休みに、電車に乗ってお弁当を食べたり、景色を眺めたいのです。電車たちの休日を描いた、楽しい絵本です。

新城図書館のご案内

- [開館時間] 午前9時～午後8時
- [連日開館] 休館日は月末1日のみ
- [貸出冊数] 一人8冊まで(15日間)
- [貸出券作成] 鳳来・作手各総合支所で交付の申請可。後日自宅に郵送。
- [ファックス貸出] ファックスで申し込み、一度に3冊まで各総合支所へ届けます。

今月の旬な食材

旬な食材と豆知識、食材を利用した1品と、食材をモチーフにした新城市食育推進キャラクター「お食べん武将隊」(全12種類)を紹介します。

トマト



作手地区での高原栽培が盛んで、ISO14001やいきいき愛知の承認を受けるなど、環境に配慮した夏秋トマトを生産している。

食育推進キャラクター「とまろう」

ハヤシライスが大好きな大食い。趣味はポエムをつくること。最近なすぞうと親戚だと気付いた。



旬の食材を使った1品

『トマトスープ』



☆材料☆ (4人分)

- | | |
|----------------|----------------|
| トマト …… 1個 | バター …… 大さじ1 |
| セロリ …… 5センチ | サラダ油 …… 大さじ1 |
| 玉ねぎ …… 1/2個 | 小麦粉 …… 大さじ2 |
| ベーコン …… 4枚 | ローリエ …… 1~2枚 |
| ニンジン …… 小1/2本 | 塩・コショウ …… 少々 |
| 白インゲン豆 …… 150g | 固形スープの素 …… 2個 |
| 水 …… 5カップ | みじん切りパセリ …… 適宜 |

☆作り方☆

- ① トマトは湯むきして荒く刻む。玉ねぎ、セロリ、ニンジンを1センチ角に切り、ベーコンは1センチ幅に切る。
- ② Aを鍋に入れ、ベーコン、玉ねぎの順で炒めて、しんなりしたら小麦粉を加え、焦がさないように1分ほど炒める。
- ③ 水とスープの素、トマト、ニンジン、セロリ、ローリエを加え20分位弱火から中火で煮る。
- ④ 白インゲン豆を加えて煮て、塩・コショウで味を整え、器に入れてパセリを飾る。

レシピ：新城市食育推進実行委員会（農村輝きネット・しんしろ）

県民茶会

文化活動初心者入門講座

問市文化協会 ☎23-7656 ※受け付けは、火・木・金曜日

ぜひ、この機会に茶道をお楽しみください。

時 10月21日(日) 午後10時~3時

所 新城文化会館・市民体育館

内 県文化協会連合会と市文化協会

主催のお茶会で、県下11市から席主が参加します。

前売り券 二席800円

当日券 一席500円

※前売り券は文化会館または市観光協会に取り扱っています。

11月から2月までの期間中、全5回で次の6講座を開設します。各講座定員なり次第締め切り、定員に満たない場合は中止もあります。

所 文化会館

各講座1,000円、教材費は実費

親と子のマジック教室

時 第1・3土曜日 午前9時

講 竹下和之氏

はじめての和紙ちぎり絵

時 全水曜日 午前9時

講 金田きぬ子氏

やさしい民踊

時 全金曜日 午前10時

講 権田初子氏

マジック入門講座

時 全金曜日 午後7時

講 竹下和之氏

はじめての書写

時 全金曜日 午前10時

講 山崎泰環氏

やさしい盆石

時 全火曜日 午前10時

講 夏目和子氏

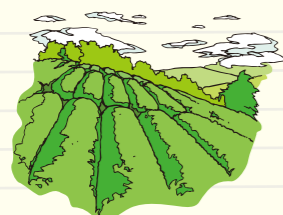

ほのか診察室

HONOKA Consultation Room

シリーズ 第64話

甲状腺の病気



市民病院内分泌内科 代務医師

大山 かわり

甲 甲状腺は甲状腺ホルモンを生ずる臓器で、乳児期では中枢神経系の発達に、小児期には骨格の成長と成熟に深く関与しています。また、心臓の収縮性・心拍数増加、脂肪細胞における脂肪分解、消化管における糖質の吸収促進など、各組織での代謝促進による酸素消費の増加、熱産生に關与しています。

● **甲状腺機能の異常が起こること**
甲状腺機能の異常によって現れる症状を表にまとめましたので、比較してみましよう。これらの症状は典型的な症状であり、甲状腺機能の異常がかなり進んだ状態で出現するものです。これらのどちらか一方に3つ以上当てはまる項目がある場合は、甲状腺の病気の可能性があります。

● **検査方法**
甲状腺の機能を判断するため、血液検査により甲状腺ホルモンの値を測定します。

甲状腺機能亢進(ホルモン過剰)	症状	甲状腺機能低下(ホルモン不足)
食欲はあるのに痩せてくる	体重	体がむくみ気味になり、体重が増える
体温が上がり、暑がりになる	体温	体温が下がり、寒がりになる
脈が早く動悸がして、不整脈(心房細動)を生じることがある	脈拍	脈が遅く、弱い
寝つきが悪くなる	睡眠	傾眠がちになる
落ち着きがなくなる	精神状態	抑うつになる
汗ばんでいる	皮膚・毛髪	乾燥して髪や眉が薄くなる
下痢をしやすいったり、便秘気味だった人が便秘が良くなる	便秘	便秘気味になる
手足が震える	その他	声がかすれたり、太くなる

● **意外と多い甲状腺疾患**
甲状腺疾患の頻度は高いと言われていて、疫学的な調査では健康診断者の10%に認められたという報告もあり、甲状腺の病気が従来考えられていたよりも高頻度であることが分かってきました。また、甲状腺の機能異常は男性より女性に多く見られるのも特徴です。甲状腺の病気の症状はほかの病気の症状と誤認されやすいため、病気のものに気付きにくい場合もあります。

甲状腺の病気に関して思い当たる症状がある方は、一度かかりつけの医師にご相談ください。

橋本病という自己免疫の病気が原因で起こります。甲状腺機能が低下すると、コレステロールの数値が増加することがあり、初期の甲状腺機能低下症を発見するきっかけとなる場合があります。

甲状腺は頸部にある比較的薄い臓器ですが、甲状腺の腫大を指摘された場合は、甲状腺内に腫瘍性病変があるのかを頸部超音波検査などで調べます。甲状腺に腫瘍があった場合、必要に応じて、細い針を刺して細胞の検査を行い(細胞診)、悪性腫瘍の可能性があるか精査します。

「楽しくお散歩」 大島ダム・ウォーク

- 問 (独) 水資源機構 豊川用水 総務課
☎ 0532 - 54 - 6501 ☎ 0532 - 54 - 6517
- 時 11月18日(日) 午前10時～午後3時
- 集 名号交差点付近 (別途、地図を送付)
- 内 大島ダム・豊川用水の理解を深めていただくため、ダム周辺ウォーキングを行います。
- 対 9km程度のウォーキングができる方
※小学生以下は大人同伴
- 定 300人 (先着順)
- 料 無料
- 応 10月9日(火)から16日(火)までの間に、申込用紙をファックスしてください。申込用紙は、市役所にあります。



リバーウォーク2012 みんなで歩こう豊川

- 申 豊川リバーウォーク準備委員会
☎ 37 - 2261 (寛)
- 内 豊川に沿って歩き、清流豊川の魅力を再発見しましょう。
- 上流域コース (約10km)
● 時 10月27日(土) 午前8時30分～午後3時
● 内 宇連ダム～JR湯谷温泉駅
- 下流域コース (約12km)
● 時 11月3日(祝) 午前9時30分～午後3時30分
● 内 長篠城址～野田城大橋
- 対 18歳以上の健康な方で、10km程度のウォーキングができる方
- 定 各40人 (申込順)
- 料 各500円
- 応 申込用紙をご提出ください。申込用紙は、まちなみ情報センターにあります。
- 日 10月13日(土)
- 他 小雨決行

新城総合公園 「秋の自然観察会」

- 問 新城総合公園管理事務所 ☎ 25 - 1144
秋の木の葉や実を探しに行こう!!
- 時 10月28日(日)
午前9時30分～正午 (少雨決行)
- 所 新城総合公園 管理事務所前 (テニスコート横)
- 内 「NPO法人東三河自然観察会」の会員による自然ガイドウォーク
- 対 小学生以上
- 料 無料
- 応 9月25日(火)から事務所窓口または電話で受け付けます。当日参加も可能です。



平成24年度後期手話講習会

- 問 ちさと会館 ☎ 23 - 4358 (松井)
- 時 10月4日～12月6日 (毎週木曜日)
午後7時30分～8時30分
- 所 西部公民館 (ちさと館)
- 応 電話または直接ちさと会館へ見学に来てください。

障がい者の法定雇用率引上げ

- 問 ハローワーク新城 ☎ 22 - 1160
- 内 平成25年4月1日(月)から、民間企業の法定雇用率が2.0% (現在1.8%) に引上げになります。これにより労働者を50人以上雇用している事業者は、50人につき1人以上の障がい者を雇用することが必要になります。詳しくは、ハローワーク新城へご相談ください。

行政書士会無料相談

- 問 愛知県行政書士会新城支部 ☎ 26 - 0696
- 内 官公署へ提出する許認可や申請、届け出などの手続きについて行政書士が無料で相談に応じます。
- 新城地区
● 時 10月25日(木) 午前10時～正午
● 所 新城文化会館
- 鳳来地区
● 時 10月26日(金) 午前10時～正午
● 所 鳳来開発センター

しみんのトビラ

問 本 秘書広報課 ☎ 23 - 7623
E-mail info@city.shinshiro.lg.jp

皆さんからの情報をお待ちしております。
イベント紹介や募集、地区の出来事など、皆さんからの耳寄りなお話をお寄せください。

新城の若者が見た世界のNewCastle

～もっと考えよう、わたしたちの町のコト～

問 市国際交流協会事務局 ☎ 23 - 7783

E-mail siea@tees.jp



11カ国12都市が集結 イギリス世界新城 アライアンス会議報告会

7月21日(土)から26日(木)までの6日間、本市の友好都市イギリス・ニューカッスル・アポン・タイン市で、世界中の新城市が一堂に集まり、アライアンス会議が開催されました。市民代表2人、青年代表4人と教育長が、この会議や今後の可能性について皆さんにご報告します。青年代表が各友好都市「ユース議会」代表との交流を通じて感じたことや若者の熱い思いをお聞きください。

※10代から20代の若者が自分たちの町をより良いものにするため、また、若者の声を市政に届けるためにさまざまな活動をする組織です。

- 時 10月20日(土) 午後5時
- 所 市商工会館
- 料 無料 ※申し込み不要

再発見!

わがまちの文化財・施設紹介

78

市指定天然記念物 ヒメハルゼミ

問 本 文化課 ☎ 23・7655

生きた化石昆虫とも言われるヒメハルゼミは新潟県を北限に、国内に点々と分布しています。特に北限にあたる新潟県と千葉県、茨城県では国の天然記念物に指定されています。県内では、豊田市と蒲郡市の生息地が県の天然記念物になっています。

このセミの生息場所は、シイやカシといった照葉樹林です。スギやヒノキの植林や照葉樹林の開発、伐採で生息地が狭められてきたため、各地で保護活動がされています。

本市では、東郷中学校裏の断上山や大宮の石座神社の杜が昭和58年(1983年)に天然記念物に指定されました。

市内の分布は、市の中央を流れる豊川とその支流の宇連川の右岸に沿って、かなり広く生息していること

が最近の調査で分かってきました。

体長25mmほどの褐色の体に透明な細長い翅を持ち、この地方では、六月下旬から七月中旬に姿を現します。

集団で合唱することで知られ、夕方、一匹が鳴き始めると周囲のセミが同調して一斉に鳴き出し、森全体がセミの声に覆われます。

3～5分間でぴたりと鳴きやみ、10分ほどするとまた大合唱が始まります。

ヒメハルゼミの声が聞ける場所が身近にたくさん残っていて、そんな地域で暮らせるといいことは素晴らしいことです。



2005年7月6日(竹広)

不法投棄をなくそう!



市では、こうした機会を通じ、地球温暖化問題について理解を深めていただき、さらに環境に配慮した行動へとつなげる取り組みをしたいと考え、支援しています。



キャンドルナイト新城実行委員会主催による
昨年のキャンドルナイト新城

電気などのエネルギーを使わずにゆっくりとした夜を楽しむことで、「省エネ」などに対する考えを深める「きつかけ」とするたため、平成18年度から「キャンドルナイトイベント」が開催されています。

今年も「キャンドルナイト新城」が開催されます

今年で7回目となるイベントですが、昨年に続き市内幼稚園・保育園などの協力でたくさん作品が並びます。また、会場では昨年好評だった実行委員会主催による温暖化防止などの紙芝居や、フェアトレードの紹介・商品の即売も行われます。

時 10月27日(出)
午後4時30分～8時
※雨天の場合、翌28日(日)に延期
※ロウソクの燃焼具合で、予定時刻より早く終了することがあります。
※文化会館はのき広場周辺



昨年も実行委員やボランティアの皆さんで、ロウソクに灯りをともしました。



昨年は、一般参加グループの作品や、実行委員作製による「絆」をテーマにした作品により、追悼、祈り、願いなどをキャンドルのともす明かりで心を一つにつなげていこうとの想いを込めました。
今年も、「エコ」をテーマに、新城東高校の生徒の皆さんがデザインしたメインキャンドルが並ぶ予定です。ぜひご来場ください。



昨年の実行委員会で創出したメインキャンドル

不法投棄が後を絶ちません

市内では不法投棄と思われるごみの投棄事案が後を絶ちません。平成23年度、市内では46件の事案を確認しました。今年度もすでに20件近い事案が確認され、昨年とほぼ同じ件数が確認されています。しかし、この件数は、市に通報があり職員が投棄物を確認した件数であり、実際は氷山の一角に過ぎません。

不法投棄は犯罪です

不法投棄は「廃棄物の処理及び清掃に関する法律」で禁止されています。「5年以下の懲役、もしくは、1,000万円以下の罰金。または、その両方」という厳罰を伴う犯罪行為です。

不法投棄というと、冷蔵庫やタイヤといった大きなごみの投棄をイメージしがちですが、家庭ごみであっても決められた場所以外に捨てれば不法投棄となります。

処理は土地管理者の責任で

ご自身が所有・管理する土地で不法投棄があった場合、**処分は原則「管理者責任」**です。投棄物から投棄者が判明しない場合は、土地管理者が処分の責任を負うこととなります。

自身の畑にごみが投棄された場合、市に通報してください。市職員が現場確認を行い投棄者が確認できない場合は、土地管理者で処分していただきます。市の処理施設で処理できるものは、クリーンセンターにお持ちいただければ無料で受け取ります。
なお、処理にお困りの場合は、生活衛生課へご相談ください。
☎22-0521

不法投棄防止は小さな心がけから

不法投棄を防ぐには「捨てない」「心掛けと、捨てさせない」「心掛けが大事です。」

「捨てさせない」心掛けとは、ご自身の所有地の草を刈ったり、ごみを片付けたりして清潔を保つことです。投棄されたごみは、新たな不法投棄を呼びます。小さな心掛けで、不法投棄を減らしましょう。



「環境に関する図書など」を貸し出します

「しんしろエコ・ライブラリー」事業は、市内のスーパーなどが取り組んでいる「レジ袋有料化」による収益金を「環境のために使って欲しい」と、市に寄付をいただいたことから実施しています。
環境図書やDVDの貸し出しを通して、さまざまな情報を皆さんに提供し、共に考え、その対策を進めていくための「きつかけ」になればと考えています。

皆さん、秋の夜長、環境図書を読んでみてはいかがでしょうか。
所 環境課(市民体育館一階)
対 市内在住の方
貸出料および貸出期間
無料で、原則1週間以内
貸出図書リスト
市ホームページでご確認ください。



貸し出しする環境図書

今月の「リユースの広場」

譲りたいもの
・羽布団(2枚)
譲ってほしいもの
・コーヒーメーカー
・自転車
・エレクトーン

※リユースの広場への掲載を希望される方は、①住所、②氏名、③電話番号、④品名と特徴を生活衛生課へご連絡ください。

TEL 22-0521
FAX 22-0554
clean-center@city.shinshi.tok.jp
〒441-1322
新城市日吉字樋田56番地
生活衛生課あて

HP TOP ↓ くらし ↓ ごみ・リサイクル ↓ リユースの広場

しんしろクリーンフェスタ
2012(第2回)は、
10月27日(日)に
開催する予定です。

※千郷地区については10月28日(日)に開催する予定です。

12ch おすすめティーズチャンネル

お問合せ **0120-816-142** <受付時間 AM9:00~PM6:00> サポートダイヤル **0532-56-1237** <24時間受付>

～ 基本タイムテーブル ～

時間	平日	土・日
7:10	とよはしNOW/街角ネットたはら	
30	いいじゃん新城	
45	情報番組 田原ほつとらいん	
8:00	みかわスポーツワールド	
30	近隣局番組 / Tコミュ	HOTステーション週末号
9:00	インフォメーション / 風景	Tコミュ / インフォ
30	遊YOU東海道	
10:00	HOTステーション(生放送)	情報番組 / 風景
30	スポーツ / 情報番組 / のき山	はままつキメキ出逢い旅
11:00	インフォメーション / 風景	遊YOU東海道
45	みかわスポーツワールド	Tコミュ & インフォメーション
12:00	(A)	
30	いいじゃん新城	
13:00	情報番組	田原ほつとらいん
30	近隣局番組/Tコミュ/インフォ	スポーツ / 週末号
14:00	奥三河のき山放送局 / 風景	近隣局番組/のき山/Tコミュ
30	映画情報 / 近隣局番組	
15:00	(A)	
30	いいじゃん新城	
16:00	情報番組	田原ほつとらいん
30	みかわスポーツワールド	
17:00	Tコミュ & インフォ & 風景	Tコミュ & インフォ & 映画
30	遊YOU東海道	HOTステーション週末号
18:00	近隣局番組 / スポーツ	
30	HOTステーション	情報番組
30	とよはしNOW/街角ネットたはら	
19:00	情報番組	田原ほつとらいん
30	奥三河のき山放送局	Tスペ
20:00	ユナイテッドシネマ映画情報	
30	近隣局番組	
21:00	みかわスポーツワールド	
30	HOTステーション	
21:00	風景 / 情報番組	
45	Tコミュ & インフォメーション	奥三河のき山放送局
22:00	みかわスポーツワールド	みかわスポーツワールド
30	(A)	
23:00	情報番組	田原ほつとらいん
30	音楽番組	みかわスポーツワールド
24:00	(A)	
30	いいじゃん新城	
25:00	情報番組	田原ほつとらいん
	地域情報 Tコミュ	

今月のおすすめ 生中継 豊橋市長選挙公開討論会

<生放送> 10月27日(土) 午後1時～
<再放送> 10月27日(土)・28日(日) 午後7時～

10月27日(土)に豊橋市公会堂にて行われる豊橋市長選挙公開討論会の模様を生中継します。



今月のおすすめ 遊・YOU・東海道 10月1日(月) 午前9時30分～ほか

10月のテーマ「地元の幸いただきます」東海道を結ぶ4局のケーブルテレビ局が共同で制作している「遊・YOU・東海道」。10月は各局のリポーターがその土地ならではの名物や食材を紹介します。ティーズからは「渥美半島どんぶり街道」をお送りします。



新番組スタート！

1日(月)「ぐるぐるぐるめらんど」ティーズの人気グルメ番組が15分に拡大リニューアル！

12日(金)「学園天国ぶらす」幼稚園・保育園の元気な子供たちの様子と子育て情報をお届けします。

19日(金)「ティーズの何でもありじゃん広場」皆さんから寄せられる取材の依頼にお応えする新番組です。

26日(金)「いいとこいっぱい Thank You ベリー街！」視聴者からの情報で豊橋の街をリポーターが歩き、街の魅力を再発見。

放送時間：平日 午前7時45分ほか 左記 基本タイムテーブルの情報番組枠にて毎週金曜日入替放送

デジアナ変換放送今お使いのアナログテレビで地デジが観れます！

総務省 暫定措置 サービス 要請 デジアナ変換放送 / 放送期間 2015年3月31日に終了。※総務省設定による暫定措置期間です。※当放送はデジタル放送以降暫定措置のため、放送終了時までにデジタル対応テレビ買い替えが必要です。

耳より情報 中日新聞東三河版にティーズチャンネルの見所情報や放送予定が毎日掲載されています。是非ご覧ください ※掲載日によっては、県内版に掲載される場合がございます。

CATV & INTERNET [ティーズ] http://www.tees.ne.jp

ケーブルテレビ×インターネット【ティーズ】 <http://www.tees.ne.jp>

※財源確保のために有料広告を掲載しています。広告の内容に関する問い合わせは、直接広告主へ。

10月の各種相談

相談名	と き	と ころ	申し込み・問い合わせ
児童相談	毎週月～金曜日(要予約)	新城設案児童相談センター	新城設案児童相談センター ☎23-7366
一般健康相談	10/1(月) 午前9時(要予約)	各保健センター	新城保健センター ☎23-8551 作手保健センター ☎37-2839
こころの健康相談	10/1(月) 午前10時(要予約)	鳳来保健センター	新城保健センター ☎23-8551
すこやか相談(育児相談)	10/16(火) 午前9時30分～10時30分(母子健康手帳持参)	新城保健センター	新城保健センター ☎23-8551
教育相談	毎週月～金曜日 午前9時～午後5時(要予約)	市民体育館教育相談室	学校教育課 ☎23-7652
登記法律相談	10/11(木) 午前10時～午後3時 ※9日(火) 正午までに要予約	勤労青少年ホーム	司法書士会 ☎22-4076
法の日無料相談会	10/26(金) 午前10時～午後3時 ※23日(火) 正午までに要予約	鳳来開発センター	司法書士会 ☎23-4076
法律相談	10/1(月) 午前10時～午後3時	勤労青少年ホーム	司法書士会 ☎23-4076
	10/10(水)、24日(水) 午後1時～4時(要予約)	しんしろ福祉会館相談室	社会福祉協議会 ☎23-5618
	10/4(木) 午後1時～4時	しんしろ福祉会館相談室	社会福祉協議会 ☎23-5618
心配ごと相談	10/17(水) 午後1時～4時	鳳来開発センター相談室	社会福祉協議会 ☎23-5618
	10/9(火) 午後1時～4時	社会福祉協議会作手センター	社会福祉協議会作手センター ☎38-1481
身体障害者福祉相談	10/12(金) 午後1時～4時	しんしろ福祉会館相談室	社会福祉協議会 ☎23-5618
新城市福祉相談会	10/10(水) 午前10時～正午	しんしろ福祉会館研修室	社会福祉協議会 ☎23-5618
女性悩みごと電話相談	10/12(金)、26(金) 午前10時30分～午後2時30分	秘書広報課	フリーダイヤル ☎0120-874-412
男性悩みごと電話相談	10/18(木) 午後6時～8時	秘書広報課	フリーダイヤル ☎0120-874-412
消費生活相談	10/2(火)、9日(火)、16日(火)、23日(火) 午後1時～4時 受付は3時30分まで	勤労青少年ホーム	商工課 ☎23-7634
勤労者生活相談	10/17(水) 午前10時～午後4時 ※正午～午後1時は休憩	勤労青少年ホーム	商工課 ☎23-7634
若年者向け就職相談	10/12(金) 午後1時～4時	豊川市役所北庁舎4階市民相談室	豊川市役所商工観光課 ☎0533-89-2140
	10/9(火) 午前10時～午後3時	市民体育館第1会議室	市民保険課 ☎23-7628
人権行政相談	10/9(火) 午前10時～午後3時	虹の郷	作手総合支所地域振興課 ☎37-2259
	10/17(水) 午後1時～4時	鳳来開発センター	鳳来総合支所地域振興課 ☎32-1983
年金相談	10/23(火) 午前10時～午後3時 ※年金の代理請求は委任状必要	市民体育館第1会議室	市民保険課 ☎23-7625
無料住宅耐震相談	10/20(土) 午前9時～正午(要予約)	都市計画課	都市計画課 ☎23-7640

取り扱い求人数

全職種計	585	製造	110	事務	25	販売・営業	52	看護・介護	103
※平成24年7月末現在	人	人	人	人	人	人	人	人	人

求人募集の申し込み、求人条件に関する相談

求人募集をしている会社など

お仕事を探している方

仕事の相談、面接希望者への紹介、履歴書・経歴書など各種書類の書き方アドバイス

ハローワークは、国の機関のためすべて無料です。

お仕事を探して求人募集は、ハローワークをご利用ください。

Job placement office SHINSHIRO

ハローワーク 新城

☎22-1160

市内の交通事故状況

区分	人身事故件数	死傷者(人)			物損事故件数
		死者	負傷者	計	
8月中	23年	31	0	37	115
	24年	28	0	40	111
	増減	-3	0	3	-4
累計8月末現在	23年	181	2	215	851
	24年	146	0	191	763
	増減	-35	-2	-24	-88

平成23年度 親子交通安全標語 優秀作品

「ギュッと！ つないで親子の手 守れる命 深まる絆」
(千郷東保育園 今泉 花菜)

お詫びと訂正 9月号20ページ「我が母校再発見(千郷小学校)」で、平成24年度4年生の児童数に誤りがありました。謹んでお詫びするとともに、修正させていただきます。(誤)140人 (正)110人 (5月31日現在)

長篠・設楽原の戦い

歴史秘話

◆第19回◆

【戦いを動かした戦い】

～鳶ヶ巣山の奇襲攻撃～

長篠城の本丸から宇連川越しに東を眺めると、鳶ヶ巣山に連なる山々を臨むことができず。

長篠城を取り囲んだ武田勝頼はこの山並に5つの砦を築き、長篠城を上から見下ろしていました。

◆5つの砦の役割

長篠城から眺める5つの砦は左から君が伏床、姥が懐、鳶ヶ巣山、中山、久間山と並んでいます。これらの砦には、武田の将兵数千人が籠っていたと伝えられています。

この中で最も中心となった砦は鳶ヶ巣山でした。鳶ヶ巣山に立つと、なぜここに武田勝頼が砦を築いたか



鳶ヶ巣山

が分かります。鳶ヶ巣山からは、長篠城内の様子を手取るように見ることができず。この地から長篠城に籠城する奥平軍の動きを監視することに大きな役割を果たしました。

◆信長の演技

鳶ヶ巣山の奇襲攻撃には一つの伝説が残されています。

設楽原の決戦の直前、織田・徳川連合軍の軍議が開かれました。その中で、家康の重臣の一人である酒井忠次が一つの提案をします。「長篠城の向かいにある鳶ヶ巣山に武田軍の陣営があります。そこへ奇襲攻撃を仕掛けましょう。」

これを聞いた織田信長は「くだらん作戦だ。いかにも田舎侍の考えそうなことだ」と、激怒し、席を立ってしまいました。

家康、忠次ともに、信長の機嫌を損ねたと思いつつ、それぞれの陣地へ戻っていきました。

しばらくして、信長から二人を呼び出す連絡がありました。二人に対面した信長は次のように述べました。

「忠次の作戦はとても面白い。この作戦は内密に行う必要があるから、大勢がいる軍議の中ではあのような態度を取った。」

それを聞いた忠次は喜び、東三河の将兵を率いて夜半、奇襲攻撃に出発。豊川を渡り、日吉、吉川を経由し、翌朝、5つの砦を守る武田軍を背後から襲い、奇襲攻撃に成功、長篠城の解放に大きな戦功をあげました。

◆鳶ヶ巣山奇襲攻撃の意味

これまで鳶ヶ巣山の奇襲攻撃は、あまり高い評価をされていませんでしたが、徐々にその評価が高まりつつあります。

直接、長篠城を開放するための戦いであったとともに、設楽原の決戦を動かした戦いでもあったと考えられるようになりました。

設楽原に布陣した武田軍の背後に鳶ヶ巣山奇襲攻撃隊が回ることににより、武田軍を挟み撃ちにすることに成功。このことによって武田軍が連合軍に対して突撃を繰り返していくきっかけにもなったと考えられています。