



Public Relations Magazine of Shinshiro

広報しんしろ

# ほのか

2013  
No.87

1

<http://www.city.shinshiro.lg.jp>  
E-mail [info@city.shinshiro.lg.jp](mailto:info@city.shinshiro.lg.jp)

明けまして  
おめでとーござい  
ます

## [主な内容]

- P2 市長・議長 新年のあいさつ
- P6 ニューススポット
- P10 お知らせ information
- P15 ほのか診察室
- P20 シリーズ 我々が母校再発見 No.21 [作手中学校]
- P24 シリーズ 長篠・設楽原の戦い[歴史秘話] 第22回

# 新年



新城市長

## 穂積亮次

### 新年あけましておめでとうございます

平成25年の輝かしい新春をお迎えのこととお慶び申し上げます。昨年、東日本大震災からの復興の足音が、少しずつでありますが聞こえ、人間の強さや人と人のつながり・縁の大切さを感じ、また、今後起こりうる東海・東南海・南海トラフの三連動地震に対する備えについて考えさせられる一年となりました。年末には解散総選挙が行われ、国の政治も新しい体制に移りましたが、投票票においては師走の多忙な時期にかかわらず多くの皆さまのご協力をいただきました。この場を借りて御礼申し上げます。

さて「減災元年」と位置づけた昨24年度でありましたが、その象徴ともいえるべき新市庁舎の建設も今年の基本設計から実施設計の段階へと移ってまいります。多くの市民の皆さまのご意見に耳を傾け、将来の世代にしっかりと引き継げるものとしていく所存です。さらに平成22年度より、重点プロジェクトとして日々検討してまいりました数々の課題が、本年度いよいよ具体的な形となって実現を見ることとなります。

市内19の保育園・幼稚園は、この4月1日よりすべて「こども園」として一体化されスタートします。3歳以上のお子さんについては入園要件をなくして、どなたでも就学前の教育・保育が保障されます。すべての年齢においても保育サービスを充実させ、子育て家庭を地域全体で支える態勢を築いてまいります。

住民自治・地域自治の大きな柱となる「自治基本条例」「地域自治区制度」については、ここ2年以上にわたって実に濃密な議論を多くの皆さまとともに重ねてまいりました。12月議会の議決を受けて新しい制度として実施予定ではありますが、これまでの真剣な検討プロセスこそ自治体運営の土台になるものと確信しております。

昨年はまた三遠南信自動車道や新東名自動車道の一部開通の効果が如実に実感された一年でありました。いよいよ2年後に迫った新東名愛知県側の開通を見すえ、IC周辺開発や「道の駅」整備など、まちづくりの飛躍を期す年として新年に臨む決意であります。

今後も、「第1次総合計画」に基づく本市の将来像「市民がつなぐ 山の湊 創造都市」を実現するため、より一層専心してまいります。

最後になりましたが、皆さまにとって本年が幸せに満ちた一年でありますことをご祈念申し上げます。新春のごあいさつといたします。



# 賀 謹



新城市議会議長

夏目勝吾

新年明けましておめでとうございます。

市民の皆さまには、希望と輝きに満ちた新年を迎え、お健やかに過ごしのことと心からお慶び申し上げます。

昨年中は、市民の皆さまのご理解とご支援を賜り、議会活動に精励できましたことを議員一同心から厚く感謝申し上げます。

東日本大震災から一年余りが経過した昨年は、被災地の復興、地域の再生という大きな課題に向けて日本中が一体となり、多くの支援・多岐に渡る活動が行われ、改めて人々との絆を再確認した年でありました。

一方、国内外の社会情勢は不安定であり、財政も厳しい状況が見込まれますが、市議会といたしましては、将来展望を見据えて、市民の皆さまが安心して暮らせるまちづくりのため、課題の解決にむけて議員一同で取り組んでまいります。本年は、現在の議員任期の最後の年になりますが、市民の皆さまの負託に応え、信頼される開かれた議会をめざして議会活動にまい進するとともに、さらなる議会改革を推進してまいります。市では、来年度末の開通をめざし着々と工事が進められております新東名高速道路への対応など数多くの事業が計画されており、議会としても地域活力の一層の飛躍と前進に向け、その一翼を担っていく所存であります。

本年も市民の皆さまの変わらぬ議会へのご支援、ご協力を賜りますようお願い申し上げますとともに、この一年が皆さまにとって、幸多く健やかな年でありますようお願い申し上げます。年頭のごあいさつとさせていただきます。





## 夜間診療所

診療日  
毎日  
診療科目  
内科、小児科  
診療受付時間  
午後7時30分～午後10時30分  
診療時間  
午後8時～午後11時  
診療場所  
夜間診療所  
新城市字北畑54番地1  
(市民病院東側隣接地)  
TEL 24-1161

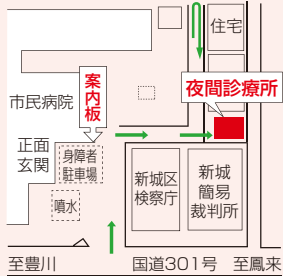

※ 駐車場は、市民病院駐車場をご利用ください。

電話で症状を連絡のうえご来院ください。

※ 医師の都合により、診療時間の変更または休診することがあります。



## 休日診療所

診療は医科・歯科ともに外来のみです。

医科  
午前9時30分～午後4時30分  
※ 診療受付時間  
午前9時30分～11時30分、  
午後1時～4時  
歯科  
午前9時～正午  
※ 担当歯科医師は新城歯科医師会のホームページ  
<http://park.geocities.jp/sinnsirosikaisikai/>  
をご確認ください。

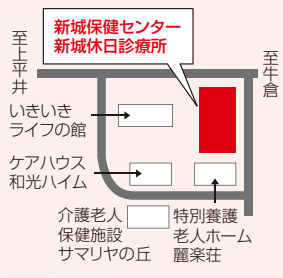

診療日  
1月1日(祝)、2日(休)、3日(休)、6日(日)、  
13日(日)、14日(祝)、20日(日)、27日(日)  
診療場所  
休日診療所  
新城市矢部字上ノ川11番地8  
TEL 23-3665



休日診療所は日曜日、国民の祝日、8月15日および年末年始(平成24年12月30日～1月3日)に診療を行います。



## 緊急医

診療受付時間  
【土曜日】午後5時～8時30分  
【専門科】午後7時～10時30分  
※ただし、赤字は午前9時30分～午後4時30分

電話で症状を連絡のうえご来院ください。  
※ 医師の都合により、緊急医は変更することがあります。



QRコードを利用しますと携帯電話で緊急医の情報をご覧になれます。

医療機関を利用されるときは、必ず「健康保険証・各種受給者証・お薬手帳」をご持参ください。



## 県救急医療情報システム

- 県救急医療情報センター  
1年365日24時間最寄りの医療機関を案内しています。  
TEL 22-1133 <http://www.qq.pref.aichi.jp/>
- 県小児救急電話相談  
毎日午後7時から11時まで小児の救急電話相談を行っています。  
TEL #8000 [短縮電話番号] TEL 052-962-9900

## くすり安心電話

くすり・医療用品などに関する緊急の相談・質問などに応じます。

- 新城市薬剤師会 TEL 090-5007-1200
- 開設時間 午後9時～翌朝午前9時



◆ 明けまして おめでとうございます ◆

広報しんしろ「ほのか」を今年もよろしくお祈りします。

新城中町区に伝わる「神楽」です。獅子舞は、やはりおめでたいですね。

## 今月の人口

平成24年12月1日現在(前月比)

総人口…50,359人  
男……………24,826人(-33)  
女……………25,533人(-46)  
世帯数……………17,218

出生………21人  
死亡………61人  
転入………68人  
転出………114人

※ 転出の取り消しなどで、総人口前月比の合計と異動事由の集計が一致しない月もあります。  
※ 住基法の改正により、8月1日現在から、外国人住民を含んだ人口と世帯数に変更しました。

### 1月 緊急医

5 土	星野病院(大野)	TEL 32-1515
8 火	石川整形外科クリニック(平井)	TEL 24-6500
10 木	さくら眼科(上平井)	TEL 22-4100
12 土	宮本病院(海老)	TEL 35-0811
15 火	皮フ科新栄クリニック(平井)	TEL 24-6022
16 水	春日眼科(杉山)	TEL 24-3222
19 土	今泉病院(栄町)	TEL 22-1150
20 日	皮フ科新栄クリニック(平井)	TEL 24-6022
	春日眼科(杉山)	TEL 24-3222
26 土	茶臼山厚生病院(富沢)	TEL 22-2266

集まれ!



「ブランコ」楽しいな♪」



(右) 陽斗くん 6歳(平成18年12月18日生まれ)  
 (中) 梗太くん 8カ月(平成24年3月29日生まれ)  
 (左) 真瑚ちゃん 4歳(平成20年10月22日生まれ)

父 渡辺 泰史・母 美知子  
 (新城・豊島)

問本 秘書広報課 回 23・7623  
 info@city.shinshiro.lg.jp

※このコーナーは、初めて登場するお子さんに限りです。

「集まれ!ちびっ子広場」に登場する「ちびっ子」を皆さんから募集します。  
 対象/市内在住の1歳から小学校入学前までのお子さん。ただし、1歳未満のお子さんも、1歳以上小学生未満の兄弟と一緒にいる場合は可。

元気で  
 よい子に...

こんにちは 赤ちゃん

11月  
 届出分

※平成24年11月1日~30日の間に届け出のあった赤ちゃんです。届出人の承諾を得て掲載しています。

氏名	性別	保護者	地区
波田野加奈	女	泰司	大野田
内藤 琴美	女	英之	上吉田
今泉 頼	男	光義	野田
新川龍ノ介	男	浩司	吉川
高柳 優那	女	直方	平井
山内陽茉莉	女	良元	本町
真田 美杜	女	昭	長篠西
望月 瑛太	男	隆男	川田原
佐宗 円尋	女	史裕	石田
澤田 寿雄	男	寿文	平井
大木 煌陽	男	永生	小川
今泉 明莉	女	博良	浅谷
今泉 実莉	女	博良	浅谷
松井穂菜美	女	克元	川田
竹川龍之介	男	繁貴	布里
遠山 翔大	男	純央	鳥原
神谷 怜督	男	憲司	川田原

※都合により、番組内容を変更する場合があります。  
 ※新城市市政番組「いじゃん新城」は、インターネットでの配信は行っていません。  
 ※「いじゃん新城」をご覧いただくには、ケーブルテレビへの加入が必要です。身近な話題をお届けしていますので、皆さんぜひご加入ください。

放送日	番組内容
1月1日 ~ 1月9日	・市長あいさつ ・議長あいさつ ・ナビゲーターあいさつ
1月16日 ~ 1月23日	・鳳来寺田楽 ・鳳来寺小学校 4週目 ・地域資源を生かした園芸施設栽培
1月23日 ~ 1月30日	・平成25年新城市消防出初式 ・八名中学校 1週目 ・平成25年新城市成人式から 最近どうだん? 20歳の主張
1月30日 ~ 2月6日	・聞いてください私の話 ・八名中学校 2週目 ・新城マラソン ・八名中学校 3週目 ・紙資源の有効活用について【パート2】

市政番組キャラクター「亀姫」



毎日6回、15分間放送  
 ①午前7時30分 ②午後0時30分  
 ③午後3時30分 ④午後6時30分  
 ⑤午後10時30分 ⑥午前0時30分  
 番組の内容は、毎週水曜日午後6時30分に入れ替え、1週間ごとに更新

ケーブルテレビ市政番組  
 いじゃん新城  
 問本 秘書広報課 回 23・7623  
 FAX 23・7296  
 info@city.shinshiro.lg.jp



防災行政無線戸別受信機の設置はされていますか？ 問本防災安全課 回23・7660

防災行政無線は、災害時に正しい情報をお伝えするために整備されたもので、各世帯などに約1万6千台の戸別受信機を設置しています。また、小・中学校などの避難施設を中心に、戸別受信機・屋外拡声子局が整備されています。

平成20年4月の運用開始から、防災安全課には戸別受信機に関する問い合わせが多く寄せられています。

もしもの時に備え、正しい情報が受信できるようご家庭の戸別受信機をいま一度ご確認ください。



市では戸別受信機を無償で貸与しています。転入などで未設置の場合は、防災安全課へご連絡ください。  
なお、貸与の対象は次の通りです。

【戸別受信機設置の対象】

- ◆市内に住所地のある世帯
- ◆市内に法人登録のある事業所
- ◆応急計画または消防計画を作成している事業所
- ◆学校、官公庁などの公共施設

戸別受信機Q&A

今回は、皆さんからよく寄せられる質問についてお答えします。

**Q** 電源が入らない。電池を交換してもすぐに電池が切れてしまう。

**A** 掃除などの際に誤って電源コンセントを抜いてしまい、そのままの状態になっていたり、可能性ががあります。電源コンセントが正しく接続されているか確認してください。戸別受信機は電源コンセントで動作しており、停電時には乾電池での作動に自動的に切り替わります。



※2世帯住宅などの場合、2台目も無償貸与の対象となる場合があります。詳しくは、防災安全課へお問い合わせください。

**Q** 放送の音声途切れてしまい、内容がはつきり聞き取れない。または、全く入らない。

**A** 無線電波の受信状態に問題があります。屋外アンテナの取り付け位置の調整が必要となる場合がありますので、防災安全課へ電話でお問い合わせください。後日、作業員を派遣し対応します。

**Q** 家の建て替えをするので戸別受信機のアンテナを取り外してほしい。

**A** 引越など、住所移動の伴う戸別受信機の移設については市（請負業者）が作業を行います。建て替えなど住所移動の伴わない移設については、市で対応することができないので、電気店などへお問い合わせください。

平成25年 成人式のご案内

問本生涯学習課

回23・7654

平成25年の成人式を、次の通り開催します。

記念行事では、思い出のスライド上映のほか、さくらかのん、北剣連による躍動感あふれる「よさこい」を披露します。

新成人の輝かしい門出です。皆さんのご出席をお待ちしています。

時1月13日(日)

午後1時30分

※午後0時45分受け付け

所 新城文化会館

他 車で来られる場合は、可能な限り乗り合わせでお越しくください。

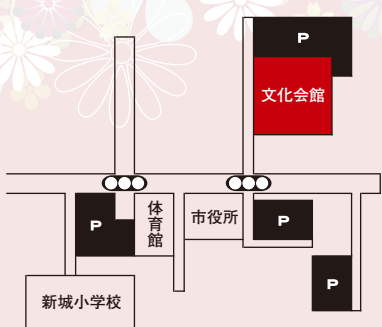

※新城小学校は駐車場ではありません。

平成20年7月1日に開設してから4年4カ月が経過し、その間多くの方々に利用していただきました。広い地域の在宅医療を充実させるには、訪問看護サービスを提供する事業所の適切な配置、看護職員の確保、そして関係機関との連携の充実など、多くの課題があります。しかし、住み慣れた所で療養できる安心をお届けできるように、体制を整えていきます。

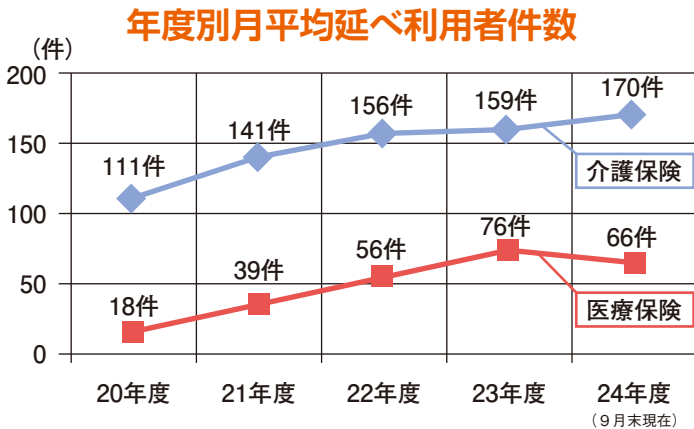

#### 誰が利用できるの？

市内に居住し、病気や障がいのある方で、自宅で介護サービスを希望される全ての方を対象としています。

#### 利用方法は？

- ① 希望者は主治医やケアマネジャーに相談し、訪問看護ステーションへ申し込む。
- ② 訪問看護ステーションは、主治医から訪問看護指示書を受けサービス提供の準備を進める。
- ③ 訪問看護師から訪問看護サービス内容の説明を聞き、納得がいった段階で訪問看護サービス利用契約書・重要事項説明書・個人情報に関する方針などの手続きを行う。
- ④ 訪問看護開始前に、利用者・家族を中心とした関連職種が集まり「サービス担当者会議」を開催し、利用者などの希望確認やサービス内容の調整を図る。
- ⑤ 訪問看護を開始する。

### 訪問看護サービスの内容

訪問看護師がご自宅へ伺い、家庭で生活されている方が安心して暮らしていただけるよう、保健・医療福祉の分野の専門家と連携しながら、在宅ケアのお手伝いをします。

- 健康チェック  
血圧・体温・脈拍の測定、病状の観察を行います。
- 医療器具の管理  
胃ろう・カテーテル類・吸引などのケアのお手伝いをします。
- リハビリ  
身の回りの動作訓練、体操を行います。
- 薬の管理と指導  
きちんと薬が飲めているか確認と相談をします。
- 身体の清潔  
清拭・足浴・入浴介助、口腔ケアなどを行います。
- 床ずれの予防・手当て  
予防の助言とともに、手当てを行います。
- 介護相談  
療養生活の相談、福祉サービスなどの活用を援助します。
- 看取りの看護  
終末期の看護を援助します。

#### ステーションの特徴

ご本人・ご家族のご希望に合わせた支援を行います。かかりつけ医の指示のもと、ケアマネジャーと連携を取りながら訪問看護計画を作成し、進めていきます。24時間対応として、夜間・休日でも連絡体制を取り、状態の変化や病状の変化に緊急対応しています。

今後、利用をお考えのご本人・ご家族の方は、お気軽にお問い合わせください。



## 「平日昼間の市政報告と茶話会」を開きます

問本 秘書広報課 ☎23 - 7623

庁舎を建て替えることをご存知ですか？

新城版こども園はいつから始まるかご存知ですか？

域自治区制度や自治基本条例という言葉、お聞きになったことはありませんか？

言葉は知っているけど細かいことまでは・・・。

そうですね。

市が行っている事業がよく分からない方は案外多いのです。だからこそ、より多くの方に私たちが暮らす街のことをお伝えしたいと思うのです。

市が今行っていることが、未来の子どもたちの財産になるよう一緒に考えましょう。

夜、なかなか出かけられない方は、この機会にお友だちと誘い合っ、お気軽にお出かけください。

時 1月15日(火)

午前10時～11時30分

所 鳳来中央集会所

他 託児有（無料、就学前のお子さん）

1月10日(木)までに秘書広報課へお申し込みください。



## 農業委員会選挙人名簿登録申請について

農業委員会選挙人名簿を、平成25年1月1日現在で作成します。選挙権のある方は登録申請をしてください。

※この選挙人名簿は、毎年申請が必要です。

選挙人名簿登録申請書は、農家基本台帳に基づいて、次の資格要件に該当した世帯に郵送します。

資格要件に該当すると思われる方で、12月中旬に選挙人名簿登録申請書がお手元に届かない場合は、市農業委員会事務局へお問い合わせください。

### 資格要件

- ① 市内に住所を有し、平成5年4月1日以前に生まれた方で10アール以上の農地につき耕作業務を営む方
- ② ①の同居の親族またはその配偶者であって、年間60日以上耕作に従事している方

### 提出期限

1月10日(木)

### 提出方法

申請書に同封の返信用封筒で郵送してください。または、市農業委員会事務局（農業課または鳳来・作手各総合支所地域整備課）へご持参ください。



問本 市農業委員会事務局  
本農業課 ☎23 - 7633

作鳳 地域整備課

☎32 - 1984  
☎37 - 2289



## 児童クラブ加入申込を受け付けます

平成25年度児童クラブの加入申込受付を行います。児童クラブの内容は次の通りです。

【時】下校後、午後6時（土・日曜日、祝日、休校日を除く）

【※春・夏・冬休みの期間中は、午前8時～午後6時

【内】遊びや自主学習を中心とした放課後の生活の場を提供します。

【対】就労などにより、開設時間中に児童を養育できない家庭の1～3年生

【※】定員に余裕があれば、4年生以上も加入できます。

【※】保護者負担金

月額5,000円  
（8月は8,000円）

長期休み

春休み（4月）1,500円

夏休み（7月）2,000円

冬休み 1,500円

春休み（3月）1,500円

【※】傷害保険料

年額600円

【※】申込書の配布および受付期間

配布は1月15日（火）から、受付期間は1月28日（月）から2月15日（金）までです。こども未来課

および鳳来・作手各総合支所  
地域振興課で行います。

【※】夏休みなど長期休みだけの利用希望の場合も、この期間に申し込んでください。

【※】受け付けには、家庭の状況に応じて証明書などが必要な場合があります。

児童クラブ一覧

クラブ名	場所	対象小学校	定員
新城児童クラブ	新城小学校内	新城小学校	各25人
中央児童クラブ	中央こども園内		
千郷児童クラブ	千郷東こども園内	千郷小学校	各25人
	ちさと館内		
	千郷中学校内		
東郷西児童クラブ	東郷西小学校内	東郷西小学校	45人
東郷東児童クラブ	東郷東小学校内	東郷東小学校	25人
舟着児童クラブ	鳥原児童館内	舟着小学校	15人
八名児童クラブ	老人ホーム寿楽荘内	八名小学校	10人
庭野児童クラブ	庭野公民館内	庭野小学校	10人
鳳来中部児童クラブ	鳳来中部小学校内	鳳来中部小学校	10人
東陽児童クラブ	東陽小学校内	東陽小学校	20人
作手児童クラブ	作手こども園内	北校舎・南校舎	20人

【※】作手児童クラブの場所は、申し込みの状況により変更することがあります。  
【※】定員に対して申し込みの少ないクラブは、活動を休止することがあります。  
【※】定員を超えた場合は、抽選となる場合があります。  
【※】長期休み期間は、対象小学校以外の児童でも、受け入れ可能なクラブに加入することができますので、ご相談ください。

問本こども未来課  
鳳来地域振興課  
作地域振興課

問 23  
鳳 7  
地 6  
域 2  
振 2  
興 2  
課 2  
32  
1  
9  
8  
2  
32  
2  
2  
7  
9



## 鳳来寺山初詣

本観光課

問市観光協会 32・0022

年末年始は鳳来寺山や市内の温泉へ足を運んでみませんか。

鳳来寺除夜の鐘つき

【時】平成24年12月31日（月）  
午後11時ごろ

【所】鳳来寺鐘楼

【※】大晦日の鳳来寺山パークウェイ駐車場は午後11時からオールナイト営業を行います。

鳳来寺山初詣

【時】1月1日（祝） 午前0時

【所】鳳来寺本堂・鳳来山東照宮

鳳来寺田楽

【時】1月3日（木） 午前10時（予定）

【所】鳳来寺本堂前の田楽堂

【内】国指定無形民俗文化財「三河の田楽」の1つ「鳳来寺田楽」の28演目をほぼ1日かけて演じます。

鳳来ゆきゆきありいな

元日特別営業

【時】1月1日（祝）

午前10時～午後5時

1月2日（水）から平常営業

うめの湯

1月2日（水）から平常営業

# お知らせ

Information

省略文字の見方

時	日時・期間	所	場所・会場	集	集合場所	内	内容
講	講師・指導	対	対象・資格	定	募集人員	費	費用・会費
応	応募方法	電	Eメール	ホ	ホームページ	縮	締め切り
持	持ち物	他	その他	申	申し込み先	問	問い合わせ
本	本庁	鳳	鳳来総合支所	作	作手総合支所	消	消防本部

## 聞いてください私の話

### 問本 学校教育課

回 23・7652

市内の小・中学生、高校生の皆さんが、自分、友達、出会い、夢、チャレンジ、歴史、文化などをテーマに、日ごろの思いを熱く語ります。ぜひご覧ください。

時 1月12日(土)

午前9時10分～正午

所 文化会館小ホール

¥ 無料

## 郷土研究会月例会

### 問本 文化課

回 23・7655

郷土の歴史を一緒に楽しく学んでみませんか。

時 1月12日(土)

午後2時

所 設楽原歴史資料館  
内 東照宮に関する話  
議 鈴木孝行氏  
¥ 300円(資料代)

## 第3回高校生の祭典in新城

### 問本 文化課

回 23・7655

時 1月19日(土)  
午後1時



所 文化会館小ホール  
内 高校生によるパフォーマンス  
¥ 一般 500円  
高校生以下 200円  
(前売券)  
一般 300円  
高校生以下 100円  
※前売券は文化会館や文化課などで取り扱っています。

## 市シルバー人材センター 木工・陶芸教室受講生作品展

### 問鳳 地域振興課

回 32・0513

観来館1月の展示は、平成24年度の木工教室・陶芸教室の受講生が創意工夫し、心を込めて作り上げた作品です。半年間受講した成果をぜひご覧ください。

時 1月4日(金)～30日(水)

午前10時～午後3時

※4日は正午から展示  
所 観来館(鳳来寺山 表参道入口)

他 休館日は平成24年12月29日(土)～1月3日(木)および月・火曜日(祝日の場合は次の平日)

## 募集

### 自然をたのしく学ぶ野外学習会

問鳳 来寺山自然科学博物館

回 35・1001

FAX 35・5012

em hri-hakubutukan1@city.shinshiro.lg.jp

「野鳥を観察して  
巣箱をつくらう」

時 1月13日(日)

午前10時～午後3時

所 鳳来寺山麓



集 博物館  
講 博物館学術委員(動物分野)  
定 50人

¥ 大人 500円  
小・中学生 300円

持 筆記具、弁当、飲み物、持っている方は双眼鏡、大工道具  
※野外観察ができる服装(防寒)でお越しください。

## そのほか

救急医療情報キットの内容確認を



問本 長寿課 回 23・7688

鳳来地域振興課 回 32・1982

作手地域振興課 回 37・2279

救急医療情報キットを保管している方で、緊急連絡先やかかりつけ医、飲んでいる薬などに変更があった方は、キット容器の中の情報用紙の修正をお願いします。市への届けは不要です。

緊急時の大切な情報です。内容に変更があった時は、常に書き変えていただくと安心です。

また、このキットをご希望の方は、長寿課または鳳来・作手各総合支所地域振興課へお問い合わせください。

★謹賀新年★  
☆本年もよろしくお祈りします!  
遺言/相続/後見

★会社・NPO/補助金/入国管理/建設業/農地法/離婚/内容証明 ほか★  
ふれあい相続後見センター 飯田線新城駅前すぐ【見積り無料】【初回相談無料】  
鈴木達也行政書士事務所 ☎0536-22-4175 suzutatsu@tees.jp

男と女の  
新作 礼服

フォーマルコート入荷!  
※時間によりできない場合もあります  
マイライフ・マイファッション

シロキヤ

★7号～17号まであり  
ダブル重ね礼服 29,900円(税込)  
プラス・スカート・パンツ 別売りもあります!

年中無休 新城市片山(バイパス沿い) (コメダ珈琲隣)  
朝9時～夜9時まで営業 ☎(0538) 23-5454

※財源確保のために有料広告を掲載しています。広告の内容に関する問い合わせは、直接広告主へ。

再発見!

わがまちの文化財・施設紹介

80

## 一本の掛軸

問本文化課 回23・7655

設楽原歴史資料館秋の特  
別展に出品した展示品の一  
つに、長篠合戦掛軸（長篠  
城籠城部分）があります。  
これは、大分県中津市在住  
の今泉孝氏所有のもので、  
奥平家から拝領されたもの  
です。

奥平家家臣今泉家は、現  
在の設楽町田峰の出身で  
す。先祖内記重俊は永禄十  
二年（一五六九）、信昌に  
気に入られ、天正三年（一  
五七五）の長篠城籠城戦で  
は、首を銃眼からさし出し  
て、武田方の金掘り人足が  
掘った崖下の穴をのぞいた  
瞬間狙撃されて壮絶な戦死  
を遂げました。享年二十二  
歳の若さでした。内記の遺  
骸のかげからのぞいた後藤  
助左衛門も重傷を負いまし  
た。

することができました。

初代長篠城址史跡保存館  
長丸山彭氏は、今泉家第十  
六代重一氏と懇意で、重一  
氏の印象を「腹の底から声  
の出る落ちついた古武士」  
のようだったと語っていま  
す。

また、明治維新前後の今  
泉郡司家には、文久二年  
（一八六二）福沢諭吉が幕  
府の遣欧使節団の一員とし  
て欧州を歴訪した際、イギ  
リスのロンドンからの書簡  
も残っていて、諭吉は郡司  
や、その同僚の桑名豊山、  
奥平玄岐に洋学の推進を書  
簡で説いています。ちなみ  
に、郡司の妻には、福沢諭  
吉の妻「きん」の姉「た  
う」が嫁いでいます。  
設楽原歴史資料館では、  
秋の特別展「奥平―長篠か  
ら中津へ―」のポスター、  
リーフレットに今泉様所有  
の長篠合戦掛軸を使用させ  
ていただきました。

## 平成25年度分 就学援助費の申請を 受け付けます

問本教育総務課

回23・7651

市では、小・中学生のお子  
さんを養育している保護者  
で、経済的に困っている方  
に、給食費や学用品費などの  
援助をしています。

※現在援助を受けている方  
で、引き続き援助を希望す  
る方も、改めて申請が必要  
です。

### 援助を受けられる方

- ①生活保護法に基づく保護の  
停止または廃止された方
- ②市税条例に基づく市民税が  
非課税の方または減免を受  
けている方
- ③県税条例に基づく個人事業  
税の減免を受けている方
- ④市税条例に基づく固定資産  
税の減免を受けている方
- ⑤国民年金法に基づく国民年  
金の掛け金の減免を受けて  
いる方
- ⑥国民健康保険税条例に基づ  
く国民健康保険税の減免を  
受けている方

⑦児童扶養手当法に基づく児  
童扶養手当の支給を受けて  
いる方

⑧世帯厚生貸付補助金による  
貸し付けを受けている方

⑨そのほか、①～⑧以外の方  
で教育委員会が必要と認め  
た方

### 受付期間

1月7日(月)～31日(木)

### 提出書類

申請書とともに、①～⑧の  
いずれかに該当することが  
分かる書類を添えて教育総  
務課へ提出してください。  
申請書は教育総務課で配布  
をしています。また、市  
ホームページから印刷する  
こともできます。



## 鹿角靈芝エキスドリンク「スーパー宝輪」

健康維持に関わりがあるとされている

「β-グルカン」たっぷりドリンク!

鹿角靈芝で始めよう!健康生活習慣

～100歳まで元気でキレイに楽しく生きよう～

クレス薬品株式会社

支社 オフィス野澤

〒441-1354愛知県新城市片山字東野畑359-4  
TEL.0536-23-8221 FAX.0536-23-8220



※財源確保のために有料広告を掲載しています。広告の内容に関する問い合わせは、直接広告主へ。

電子申告をご活用ください

問本 税務課

TEL 23・7615

HP <http://www.eltax.jp/>

eLTAX（エルタックス）の電子申告は、パソコンなどのeLTAX対応ソフトウェアを使用して、自宅やオフィスなどからインターネット経由で申告手続きを行うことができます。

この電子申告のメリットは、複数の地方公共団体へ申告書などを提出する場合でも、送信先はいつでも同じ力所の窓口（ポータルセンター）となることです。

なお、サービスは無料でご利用できます。

利用できる地方税の申告・届出など

- ・給与支払報告書（総括表および個人別明細書）
- ・給与支払報告・特別徴収に係る給与所得者異動届出などの各種届出
- ・法人市民税
- ・固定資産税（償却資産）



携帯電話がつながりにくい地域の方へ

問本 情報システム課

TEL 23・7612

平成24年12月から市内でソフトバンクモバイル(株)によるフェムトセル・サービスが開始されました。

フェムトセルとは、携帯電話用宅内超小型基地局のことです。専用の端末をインターネット回線に接続することにより、今まで携帯電話の電波が微弱や圏外であった電波状況を改善することが可能となります。

このサービスを利用するには、次の条件を満たす必要があります。

- ① 設置したい場所において携帯電話の電波が微弱や圏外であること
  - ② 「テイズ」インターネットなど、ソフトバンクモバイルの推奨するインターネット回線を利用していること
  - ③ ソフトバンク携帯電話の利用者であること
- 申込方法や不明な点については、次の窓口へ問い合わせください。

問 ソフトバンクモバイル窓口  
TEL 0800・888・7777

問 ソフトバンク新城市店  
TEL 24・6565

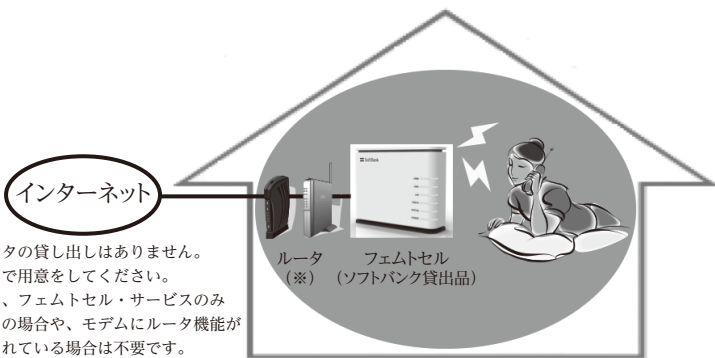

※ルータの貸し出しはありません。ご自身で用意してください。ただし、フェムトセル・サービスのみご利用の場合や、モデムにルータ機能が内蔵されている場合は不要です。

救急車の適正利用を!

問 消防署救急担当

TEL 22・1119

近年、全国的に救急車の出場件数が増加し、救急車を要請した約半数は、入院の必要がない軽症者です。救急出場件数が増えること

により、救急車が不在となり、遠方にある別の救急車が出場するため、現場への到着時間が長くなります。

◆こんな時は考えてください

- ・病院に行くのを待たされる
- ・タクシー代わり
- ・救急車はタダだから
- ・歯が痛むから など

◆救急車を要請する主な症状

- ・急に倒れた、意識がない
- ・息苦しい、呼吸がない
- ・激しい頭痛、胸痛、腹痛
- ・交通事故による負傷
- ・けいれんが続くとき
- ・広い範囲のやけど など

一分一秒を争う生命の危険のある方への対応が遅れてしまわないよう、救急車の適正利用にご協力をお願いします。



保存版 新城市にお住まいの皆様限定

もし、お金が戻ったら...

100人いれば、100通りの解決方法がある

赤野事務所では、相談者様1人1人の内容をよく聞き取り、適切な解決方法をご提案いたします。

ケース1 過払金返還請求  
過去に借入れをして、完済した事はありませんか?

ケース2 任意整理・破産・個人再生  
借入れをして、何年も返済で苦しんでませんか?

まずはお気軽にお電話ください。

0120-316-830

今なら相談無料  
午前9時～午後7時(土日祝可)  
赤野事務所 (株)

※司法書士法第3条に定める代理権は、訴訟額の140万円以内です。  
http://akano-law.com

新年1月1日より営業します!

2日は10時～甘酒サービス

1日は特別営業 10:00～17:00 (浴場のみ) 最終受付16:00

※年末年始は12月29日～31日までお休みをいただきます。

鳳来ゆ～ゆ～ありいな 〒441-1945 新城市能登瀬字志輪23-1  
(0536) 32-2212 ホームページ <http://www.sanyurin.jp/yuyu>

※財源確保のために有料広告を掲載しています。広告の内容に関する問い合わせは、直接広告主へ。

# 新城図書館だより

問 新城図書館 ☎23 - 2333 ☎24 - 3415

明けましておめでとうございます。  
今年も皆様のご利用を心からお待ち  
しています。

新年は4日(金)から開館します。4日  
のみ、午後5時で閉館します。

## おすすめ本の紹介

### 「ノンフィクションはこれを読め！」

成毛 眞 / 編著 中央公論新社

過去1年間の出版本  
から、20人の本読み  
たちが、あらゆる分  
野を対象に厳選した  
150冊を紹介してい  
ます。選書にお困り  
の際は参考にどうぞ。



### 絵本「おたんじょうび、おことわり？」

ボニー・ベッカー / ぶん

K・M・デントン / え 岩崎書店

不器用なクマとお茶  
目なネズミの、思わず  
ほほ笑んでしまう、か  
わいのお話です。前作  
「おきゃく、おことわ  
り」「おとまり、おこ  
とわり」もぜひご利用  
ください。



## 「八重の桜」を特集します

1月からNHK大河ドラマ「八重の  
桜」が始まります。原作のほか、新島  
八重の伝記や八重にまつわる本を1年  
間特集しますので、ご利用ください。

## 新城図書館のご案内

[開館時間] 午前9時～午後8時  
[連日開館] 休館日は月末1日のみ  
[貸出冊数] 一人8冊まで(15日間)  
[貸出券作成] 鳳来・作手各総合支所で  
交付の申請可。  
後日自宅に郵送。  
[ファックス貸出] ファックスで申し込みば、  
一度に3冊まで各総合支所  
へ届けます。

寒くなったら水道管の凍結にご注意ください

問本 水道課 ☎23・7645  
地域整備課 ☎32・1988  
地域整備課 ☎37・2298

寒い日が続くと、水道管や蛇口が凍結しやすくなります。特に気温がマイナス4度以下になると水が出なくなるだけでなく、凍結による破損事故が多くなります。次の点に注意し、水道管の凍結や破裂を防ぎましょう。

### 1. 凍結しやすい水道管

- ・風当たりの強い所にある
- ・常に日陰にある
- ・むき出しになっている
- ・屋内でも室温が下がる

2. 凍結を防ぐには

- ・水道管や蛇口の部分を、身近にあるボロ布や毛布などでぬれないように保温してください。
- ・万一の凍結を考えて、トイレなどに使用するために、お風呂の残り湯を取り置くことも良い方法です。
- 3. 水道管が凍ってしまったら

自然に解けるのを待つか、凍ってしまった部分にタオルなどをかぶせて、ゆっくりとぬるま湯をかけてください。※急に熱いお湯をかけると、水道管が破裂したり蛇口が破損することがあります。

※蛇口が固く動かないときは、無理に開けないでください。

※蛇口を開けて水が出なくても、必ず蛇口を閉めるようにしてください。

4. 水道管が破裂してしまったら

止水栓(メーターボックス内のバルブ)を閉め、お近くの水道業者(指定給水装置工事事業者)に修理を依頼してください。

◎宅内配管の破裂による漏水やそれに伴う修理費は自己負担です。日ごろから水道管やメーターを確認して、凍結による被害を防いでください。

## 新城警察署だより

### 本防災安全課

問 新城警察署 ☎22・0110

警察の相談ダイヤル#9110

110番は、緊急時専用の電話です。急を要さない要望・相談・苦情などについては、最寄りの警察署や警察相談専用電話(＃9110)をご利用ください。

1月10日(木)は「110番の日」

高齢者を狙った還付金詐欺やオレオレ詐欺、投資名下の詐欺被害が多発しています。

詐欺被害に遭わないためには、一人で判断せず、信頼できる方に相談することが大切です。

時 2月2日(土)

午前9時30分～午後1時30分

所 青年の家

内 絵巻き寿司、茶巾寿司など

講 輝きネット・あいちの技人

定 25人(定員を超える場合は抽選)

¥ 1,200円

※ 電話またはファックス

持 1月25日(金)

具、参加費

## 各種機関からのお知らせ

### クッキング教室参加者募集

申 新城設楽農林水産事務所

農業改良普及課

☎ 0536・62・0546

☎ 0536・62・1533

時 2月2日(土)

午前9時30分～午後1時30分

所 青年の家

内 絵巻き寿司、茶巾寿司など

講 輝きネット・あいちの技人

定 25人(定員を超える場合は抽選)

¥ 1,200円

※ 電話またはファックス

持 1月25日(金)

具、参加費



# お知らせ 保健

お問い合わせ  
新城保健センター ☎ 23-8551  
作手保健センター ☎ 37-2839

## 相談

### 幼児心理相談(要申込)

申所 作手保健センター

時 1月16日(水)

午前9時～11時

就学前までのお子さんの発達・発育・育児について心配なことがある方を対象に、心理相談員による個別相談

## 検診

### 妊産婦・一般歯科健診(要申込)

申所 新城保健センター

時 2月12日(火)

午後1時30分

妊産婦・一般(成人)の方

無料  
母子健康手帳または健康手帳

## 教室

### 社会復帰教室(要申込)

申所 新城保健センター

時 1月8日(火)

申所 作手保健センター

時 1月24日(木)

午前10時～正午

レクリエーション、創作活動

このころの病などで生活に不安を感じている方

### ママとパパの教室(要申込)

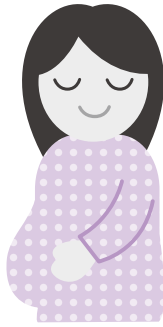

申所 新城保健センター

時 第1回 1月17日(木)

午前9時30分～午後1時

第2回 2月21日(木)

第3回 3月21日(木)

午前9時30分～正午

講話、調理実習、沐浴実習、妊婦体操など

妊婦とその家族

※(第1回のみ)食費300円  
母子健康手帳、筆記用具、水分補給できるもの、(第1回のみ)エプロン、歯ブラシ、コップ  
※運動のできる服装でお越しください。  
他 3回で1コースになります  
が、1回のみ参加も可能です。

### 男のボディメイク教室(要申込)

お腹まわりが気になる男性を対象に、最も脂肪を燃焼するプログラムで運動を行います。お友だちを誘って、メタボリック改善してみませんか。

申所 新城保健センター  
所 西部公民館

時 1月18日～3月22日

午後2時～3時

※毎週金曜日(全10回)

対 市内在住の男性

定 30人

※定員になり次第締め切り

¥2,000円(保険料込)

受付開始 12月17日(月)

☎ 電話でお申し込みください。

### ヘルシー弁当と美的ウォーキング(要申込)

申所 新城保健センター

時 1月22日(火)

午前9時20分～正午

内 ウォーキング、ヘルシー弁当の食事体験

対 市内在住の方

¥300円

持 水分補給できるもの、タオル、ウォーキングのできる服装、お茶碗

### かみかみ離乳食教室(要申込)

申所 新城保健センター

時 1月31日(木)

午前9時15分～11時30分

対 平成24年3月～6月生まれの乳児とその保護者

定 12組

持 母子健康手帳、エプロン、よだれかけ、タオル、水分補給できるもの、筆記用具

### 生活習慣病予防教室(歯科編)(要申込)

メタボや糖尿病など生活習慣病と歯の「意外な関係」について学びませんか。

申所 新城保健センター

時 2月7日(木)

午後1時30分～2時30分

内 「糖尿病と歯周病」

講 クリーン歯科草深伸一先生

## お知らせ

### 麻しん風しん混合(MR)予防接種を受けましょう

今年度中学1年生と高校3年生相当の年齢の方が対象です。

対象者には、4月に封書で通知をお送りしています。内容をご覧ください、冬休みなどを利用し、忘れずに期間内に受けましょう。

時 3月30日(土)まで実施

対 第3期

平成11年4月2日生

～平成12年4月1日生

第4期

平成6年4月2日生

～平成7年4月1日生

市内の委託医療機関詳しくは通知をご覧ください。

※接種を希望される方は、事前に必ず医療機関へ予約をしてください。



# ほのか診察室

HONOKA Consultation room



シリーズ  
第65話

## インフルエンザの ワクチンと治療薬について



市民病院薬局  
主任薬剤師  
本多 哲治

**朝** 夕もめっきり寒くなり、これからの時期はインフルエンザが猛威を振るう季節になります。皆さんはインフルエンザのワクチンをもう接種しましたか？「昨年、接種したから今年はしなくてもいいのでは？」「はやりはじめてから接種すればいいのでは？」といった質問を時々聞かれ

ますが、インフルエンザワクチンは、以下に示す2つの理由により、毎年継続して接種することが推奨されています。

一つ目の理由は、日本で使用されているワクチンが「不活化ワクチン」であり、効果が5カ月くらいしか持続しないことです。二つ目の理由は、流行が予想されるイ

ンフルエンザウイルスの種類が毎年異なることです。前年のワクチンの効果では、今年の流行に対応できない危険性があります。

また、インフルエンザは例年12月から3月ごろまで流行します。ワクチン接種による効果が出現するまでに2週間程度を要しますのので、12月中旬ごろまでに接種を受けることが望ましいと言われています。

インフルエンザワクチンを接種することで、インフルエンザの発症を予防し、発症しても軽症化させる効果があります。感染前にワクチンを接種して発症を予防することが、自分自身や家族など周囲へのインフルエンザ感染に対する有効な防御手段ですので、ワクチンの接種をまだされていない方は早急に行ってください。

もしインフルエンザにかかり、具合が悪いようならば早めに医療機関を受診しましょう。そして、水分を十分に補給し、安静にして休養（睡眠）を取りましょう。

医療機関では「インフルエンザ治療薬」が処方されることがありますので、その場合は指示に従っ

て服用または使用してください。「インフルエンザ治療薬」は、ノイラミニダーゼ阻害薬と言われ、現在は、「タミフル®」（内服薬）、「リレンザ®」（吸入薬）、「イナビル®」（吸入薬）、「ラピアクタ®」（注射薬）の4種類が使用されています。いずれの薬剤も発症後48時間以内に服用（投与）を開始することで、インフルエンザ症状が持続する期間を1日から2日程度短縮させて、呼吸器合併症や入院症例を減らす効果があります。服用が遅くなると薬の効果が出にくくなる場合がありますので、インフルエンザ治療薬の処方を受けたときは、早めに服用するようにしましょう。

なお、「タミフル®」については、服用後の異常行動などの副作用（原因や因果関係は現在調査中です）の関係から、10歳以上の未成年の患者の使用は原則として差し控えることになっています。小児・未成年者の服用については、処方時に医師や薬剤師などから副作用や服用時の注意事項をきちんと確認してから薬を服用するようにしてください。

## 今月の旬な食材

旬な食材と豆知識、食材を利用した1品と、食材をモチーフにした  
 新城市食育推進キャラクター「お食べん武将隊」（全12種類）を紹介します。

### 自然薯



作手産のゆめとろろは、  
 粘りが強くて香り、食味に優れ絶品。

食育推進キャラクター「とろろまる」

武闘派で、知る人ぞ知る刀工の作の  
 名刀「夢とろろまる」が武器。粘着質  
 な性格が武器。



旬の食材を使った1品

### 『とろろ飯』

☆材料☆ (4人分)

米	3カップ	しょうゆ	40cc
自然薯	200g	みりん	大さじ1
だし汁		酒	大さじ1
水	400cc	卵	1/2個
干しいたけ	3個	青のり	少々
煮干し	約5匹		



☆作り方☆

- ①ご飯を炊く。
- ②鍋に分量の水を入れ、干しいたけと煮干しを入れて30分ほど置く。その後中火にかけ、沸騰したら煮干しを取り出し、しょうゆとみりんを入れ、再度沸騰したら火を止め、しいたけを取り出す。
- ③自然薯はガスコンロで軽くあぶってひげ根を焼く。網の上で転がしてもよい。
- ④水を流しながら、たわしで軽く③を洗う。
- ⑤皮付きのまま、おろし金で④をおろす。
- ⑥すりこぎで勢いよくすり混ぜる。空気を含ませてふわっとさせ、その後、酒と卵を入れてする。
- ⑦粗熱のとれた②のだし汁を⑥に入れ、すりこぎですり混ぜる。これを何回か繰り返す。
- ⑧炊き上がったご飯を茶碗に盛り、⑦をかけ、青のりを添える。

レシピ：新城市食育推進実行委員会（農村輝きネット・しんしろ）

## 第3回東三河日本語 スピーチコンテスト

申問 市国際交流協会 ☎23 - 7783  
 em siea@tees.jp

東三河5市に在住で、各市の予選を勝ち抜いた外国人が、日本での生活や日ごろ感じていることを日本語で発表します。本市からは2人が出場します。ぜひ応援にお越しください。

時 1月20日(日)  
 午後1時30分～4時30分

所 蒲郡市民会館東ホール

定 300人

¥ 無料



## バドミントン教室 参加者募集

問 酒井精次 ☎090 - 7611 - 5735  
 問本 スポーツ課 ☎23 - 7653

Sports Leader Associationでは、生涯スポーツの普及、振興に寄与することを目的としてバドミントン教室を開催します。

時 1月11日～3月15日 ※毎週金曜日

午後7時～9時30分

所 市民体育館競技場

¥ 3,500円（保険料を含む）※開講日に集金します。

メ 平成24年12月28日(金)

持 室内シューズ、ラケット、着替え、タオル、飲料水など

※ラケットのレンタルはありません。



しんしろ・知ろう a la carte



## 熱戦が 繰り広げられる

11月3日(祝)・4日(日)

今年で9回目となる「新城ラリー」が行われ、全国から集まったラリーカーで熱戦が繰り広げられました。今大会には、ゲストドライバーとして、ラリー界のスーパーstar、ビョルン・ワルデガルド氏を招き、また、トヨタ自動車の豊田章男社長がラリー競技に参戦するなど、2日間で延べ37,000人の観客を動員するビッグイベントとなりました。



## 職業人への インタビュー

11月22日(木)

東郷中学校1年生が進路学習の一環として、地元の企業・公共施設・福祉施設などさまざまな職業に従事している方々へインタビューを行いました。その中で4人の生徒が副市長を訪問し、本市の良い所や問題点など多くの質問をしました。



## 色づく紅葉

11月23日(祝)

モミジやカエデが鮮やかに色づいた鳳来寺山一帯で「鳳来寺山もみじまつり」が開催されました。この日は、ステージイベント、物産展やクイズラリーなどが行われ、25,000人の家族連れで大いに賑わいました。



## 昨年度のごみ処理実績についてお知らせします

平成23年度のごみ処理の実績について、皆さんに報告します。

### 総排出量がわずかに増加

平成23年度に市へ搬入されたごみは、可燃ごみ・不燃ごみ合わせて16,076トンありました。この内一般家庭から排出されたごみ(家庭系ごみ)は13,062トン、事業所から排出されたごみ(事業系ごみ)は3,014トンでした。

総排出量を22年度と比べると、

### 平成23年度 家庭ごみの内訳

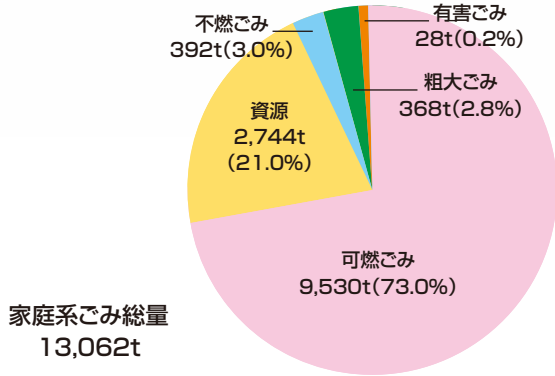

家庭系ごみ総量  
13,062t

### 平成23年度 ごみ処理経費の内訳

歳入  
4,688万円

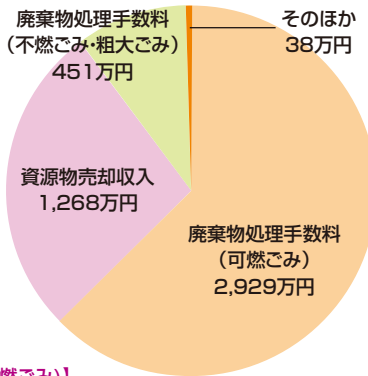

#### 【廃棄物処理手数料(可燃ごみ)】

クリーンセンターに搬入されたごみの処理手数料

#### 【資源物売却収入】

資源回収日などに集められた古紙や金属類の売却収入

#### 【廃棄物処理手数料(不燃ごみ・粗大ごみ)】

鳥原埋立処分場に搬入されたごみの処理手数料

#### 【その他】

各種許可手数料や財産収入など

歳出  
6億7,429万円

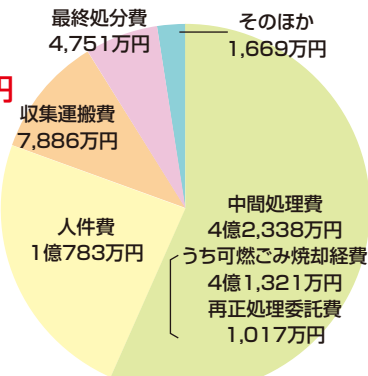

#### 【中間処理費】

可燃ごみの焼却経費(クリーンセンターの運転や設備の維持管理費など)、再生処理の委託費、不燃ごみを破碎処理する経費など

#### 【人件費】

一般職員や臨時職員の給与、保険など

#### 【収集運搬費】

家庭から出た可燃ごみ・資源・不燃ごみなどを収集運搬する経費

#### 【最終処分費】

焼却灰や不燃ごみを埋め立て処理する経費や、埋立処分場の水処理施設の維持管理費など

#### 【その他】

生活環境委員報酬、資源回収報奨金、生ごみ処理器等補助金など

約150トン増えています。この数年は多少の増減はあるものの、ほぼ横ばいとなっています。

また、排出されたごみの総量を市の人口1人当たりに換算すると、約314キロのごみが排出されたこととなります。これは、市が策定した「ごみ処理基本計画」で定めている目標値(296キロ)を上回っています。

### 経費の大半が可燃ごみ焼却費

平成23年度のごみの収集処理にかかった歳出総額は、6億7,429万円でした。22年度と比べ約5,700万円減少しています。一方、歳入は、可燃ごみ、不燃ごみ、粗大ごみの搬入処理手数料や、古紙、金属など資源の売却収入などがあり、総額で4,688万円になりました。ごみ処理経費の内訳は、左表の通りです。

歳出額から歳入額を差し引いた

6億2,741万円が、一般財源からの負担(税負担)となり、22年度と比べ約6,000万円減らすことができました。また、税負担の金額を、市民1人当たりの経費に換算すると、年間約12,200円になります。



23年度の歳出の内訳を見てみると、大半は中間処理費に充てられています。その中でも焼却経費が全体のおよそ6割を占め、焼却施設の運転管理や炉の修繕などがその多くを占めます。しかし、効率的な運用や計画的な修繕の実施により、経費を大きく減らすことができました。歳出総額を抑制できた一番の理由は、中間処理費の減少によるものです。

今後も計画的な運転に努め、さらなる経費削減を目指します。

また、焼却するごみの量を減らすことで経費を減らすことができます。23年度の可燃ごみの排出量は、200トンほど増加してしまいました。資源化できる紙はできる限り資源回収に出す、買い物をする際に排出する量を減らすような買い方をするなど、ちょっとした工夫でごみを減らすことができます。

皆様のご協力をよろしくお願ひします。

【注意】経費内訳のグラフで、各項目の金額の万単位以下を切り捨てているため、総額と各項目の合計額は一致しません。



### 今月の「リユースの広場」

譲りたいもの

- ・ベビーバス
  - ・布製ソファ（3人掛け用とコーナー1点）
  - ・机（ライティングデスク）
  - ・ベビー布団セット（2・3歳用）
- 譲ってほしいもの

- ・子ども用自転車（補助輪付き）
- ※リユースの広場への掲載を希望される方は、①住所、②氏名、③電話番号、④品名と特徴を生活衛生課へご連絡ください。

clean-center@city.shinshiro.jp

〒441-1322

〒441-1322  
新城市日吉字樋田56番地  
生活衛生課あて

〒441-1322  
新城市日吉字樋田56番地  
生活衛生課あて  
TOP↓くらし↓ごみ・リサイクル↓リユースの広場

## 環境問題ってなに？

平成24年度 第一回「市民環境講座」を開催します

くらしに身近な環境問題について考える

市では、平成16年度から「今の環境問題に認識を持っていただき、行動につなげてもらうこと」を目的とした市民環境講座を開催しています。

今回は、中日新聞論説委員の飯尾氏を講師にお迎えし、「環境問題ってなに？」と題して、くらしに身近な環境問題について考えます。

受講を希望される方は、事前にお申し込みください。皆さん、ぜひご参加ください。

時 1月12日(土) 午後2時～4時

所 文化会館 大会議室

定 80人（事前の申込順）  
無料（どなたでも参加できます）

※住所、氏名、連絡先、参加希望人数を電話、ファックス、Eメール、はがきなどで環境課へお申し込みください。

郵送先

〒441-1392

（住所の記入不要）  
新城市役所 環境課

TEL 23・7677

FAX 23・8388

kanky@city.shinshiro.jp



講師：中日新聞論説委員

飯尾 歩氏のプロフィール

- 1960年 愛知県津島市生まれ
- 85年 中日新聞社入社
- 87年 岐阜総局
- 94年 生活部生活経済班
- 97年 廃棄物キャンペーン「どうするごみ列島」取材班
- 99年 東京本社「21世紀工房」などを経て
- 2002年3月 名古屋本社論説委員
- 主に環境と農業を担当

# 我らが母校再発見

校歌を聴いてあなたは何を思い浮かべますか？



## 学年別生徒数今昔

学年	1年	2年	3年	計
昭和24年	153人	147人	149人	449人
平成24年	25人	23人	30人	78人



## 作手中学校

### 学校の概要

### 沿革

明治22年、作手地区に作手第一、第二、第三中学校が開校し、翌年作手中央、作手南、作手北中学校と改称しました。昭和37年、中央中と北中が統合し、作手中学校となり、さらに昭和49年に南中と統合し、現在に至っています。

### 学校の特徴

近くにある新城東高校作手校舎と連携型中高一貫教育に取り組んでいます。

### キーワードは校歌から

作手中学校は、作手地区の中心部に位置する作手地区唯一の中学校です。4つの小学校区からなり、南部の生徒はスクールバス、北部の生徒はSバスを利用して通学しています。

標高719mの巴山と728mの獅子ヶ森の麓にあり、校庭の西側を巴山から姉川が流れています。

校歌は、昭和39年度の新築開校の際に制定されました。学校の教育目標に、校歌のキーワードを織り込んで「笑顔・真顔の元気な学校・友愛・研修・気魄の精神を大切に」と定めています。

### 友愛の精神 助け合い鍛え合う

学校では、各学年1学級の特長を生かして、共に助けあい、鍛えあって活動することを目指しています。また、部活動や委員会活動はもちろんのこと、総合的な学習の時間の一部を全校で行っています。特に、平成6年度から取り組んでいる「合唱」は、市の合唱交歓会でも高い評価を得ています。卒業式では、在校生から卒業生へ贈る歌、卒業生から在校生へ贈る歌を歌い、出席される保護者や来賓の方々にも感動を与えています。生徒数が減りつつある中、生徒は合唱の伝統を守ろうと頑張っています。



作中祭での合唱コンクール

また、平成7年度から取り組んでいる「和太鼓」も、5月の古城まつり、11月の作手まつりで披露し、伝統になっています。卒業してからでも、地元の和太鼓クラブで活躍する生徒もいます。

全校生徒が一緒に活動するのは、部活動や総合的な学習の時間だけではありません。昼休みはラウンジルームに全校生徒と教師が一堂に会しての給食タイムです。テーブルの班分けにも工夫を凝らし、毎月席替えをして交流できる時間を作っています。

研修の精神 く自ら学び考える

学校の向かい側には、奥平貞俊が築城したと言われる川尻城址（通称城山）があります。貞俊は後に亀山城を築き、その後6代目貞昌（信昌）が長篠の戦いで名をせました。

この川尻城址の頂上から見えるのどかな田園風景の中に、新城東高校作手校舎があります。

3年前から、この作手校舎（当時は作手高校）と連携して中高一貫教育に取り組み始めました。学習面では数学、英語の授業を毎週1回、国語、社会、理科、体育の授業を年1回程度、両校の先生が移動して行います。行事面では、お互いの体育大会や文化祭に参加し合います。部活動では、弓道部やソフトテニス部の生徒が行き来して、合同練習を行っています。



中高連携の授業



作手中学校 校歌

作詞 山本 紫水  
作曲 永見 貞三

一 紫におう巴山

学びの園に仰ぎつつ  
師愛 友愛 なごやかに  
ああ 向学の眉あげて  
三年の月日励みゆく  
作手中学いざ誇れ

二

不断に直澄む姉川の  
清き流れをしたいつつ  
珠とはぐくむ身と心  
ああ たゆみなき研修に  
久遠の理想目指しゆく  
作手中学いざ競え

三

みどりさやけき獅子ヶ森  
平和の郷土讃えつつ  
古武士の気魄うけつぎて  
ああ 明日担う若ざくら  
明るく強く育ちゆく  
作手中学いざ謳え

作手校舎の専門である農業分野では、サギソウの栽培を3年間通して指導していただいています。また、湿原の自然観察や、シイタケの菌打ち作業も学んでいます。高校生の活動する姿を見たり、

高校の先生の指導を受けたりする中で、生徒はお互いに刺激し合い、自ら学び考える姿勢を身に付けていきます。生徒が自ら、視野を広げた学習や活動へ発展させていくことを目指しています。

気魄の精神 くチャレンジする

学校では、昨年度から「郷土を知る」活動として、校外遠足の日を1月に設けました。校歌にある「獅子ヶ森」を知らない生徒が意外に多かったことから、第1ポイントを獅子ヶ森、第2ポイントを巴山とし、出発しました。学校から獅子ヶ森へ向かい中河内へ下りる、そこから巴山に登り、下って歴史ある亀山城址を通り学校にもどる20<sup>キロ</sup>のコースを、全校生徒で歩きました。

今年度は、北部にある名所「鳴沢の滝」から出発し、旧作手北中・菅守小校舎跡のあるイモリ山へ向かい、そこから南へ向かってせせらぎエリアのある涼風の里、湿原のある長ノ山を通って学校に

至る20・5<sup>キロ</sup>のコースを歩きました。秋の紅葉の中、起伏の激しい山道や川のほとりを歩き続け、生徒はみな全身で故郷の自然を満喫しました。

「郷土を知る」もう一つの活動として、10月の作中祭で開催される「絆講座」があります。地元の方を講師に招いて、さまざま



作中ウォーク

まな達人の技を学ぶ講座です。今年度は、「蒔絵」「写真」「手芸小物」「エコバッグ」「版画」「手品」の6講座が開かれ、生徒は思い思いの講座で達人の技にチャレンジしました。地元の方から学ぶ時間は、笑顔もあり、真剣なまなざしもあり、とても有意義な時間となりました。

市民編集委員から

母校の校歌を懐かしく見直しました。神が宿ると言われる獅子ヶ森や巴山は冬になると雪が積もり、その姿は凜として美しく、「久遠の理想」を象徴しているかのようにです。ちなみに、獅子ヶ森のご神体は「球」だそうです。

# 1月の各種相談

相談名	とき	ところ	申し込み・問い合わせ
児童相談	毎週月～金曜日（要予約）	新城設案児童相談センター	新城設案児童相談センター ☎ 23-7366
一般健康相談	1/7(月) 午前9時（要予約）	各保健センター	新城保健センター ☎ 23-8551
			作手保健センター ☎ 37-2839
こころの健康相談	1/7(月) 午前10時（要予約）	鳳来保健センター	新城保健センター ☎ 23-8551
すこやか相談(育児相談)	1/10(木) 午前9時30分～10時30分（母子健康手帳持参）	鳳来保健センター	新城保健センター ☎ 23-8551
教育相談	毎週月～金曜日 午前9時～午後5時（要予約）	市民体育館教育相談室	学校教育課 ☎ 23-7652
登記法律相談	1/10(木) 午前10時～午後3時 ※7日(月) 正午までに要予約	勤労青少年ホーム	司法書士会 ☎ 22-4076
	1/25(金) 午前10時～午後3時 ※22日(水) 正午までに要予約	作手開発センター	
法律相談	1/9(水)、23日(水) 午後1時～4時（要予約）	しんしろ福祉会館相談室	社会福祉協議会 ☎ 23-5618
	1/4(金) 午後1時～4時	しんしろ福祉会館相談室	社会福祉協議会 ☎ 23-5618
心配ごと相談	1/16(水) 午後1時～4時	鳳来開発センター相談室	
	1/15(火) 午後1時～4時	社会福祉協議会作手センター	
身体障害者福祉相談	1/11(金) 午後1時～4時	しんしろ福祉会館相談室	社会福祉協議会 ☎ 23-5618
新城市福祉相談会	1/9(水) 午前10時～正午	しんしろ福祉会館相談室	社会福祉協議会 ☎ 23-5618
女性悩みごと電話相談	1/11(金)、25(金) 午前10時30分～午後2時30分	秘書広報課	フリーダイヤル ☎ 0120-874-412
男性悩みごと電話相談	1/17(木) 午後6時～8時	秘書広報課	フリーダイヤル ☎ 0120-874-412
消費生活相談	1/8(火)、15日(火)、22日(火)、29日(火) 午後1時～4時 受付は3時30分まで	勤労青少年ホーム	商工課 ☎ 23-7634
勤労者生活相談	1/16(水) 午前10時～午後4時 ※正午～午後1時は休憩	勤労青少年ホーム	商工課 ☎ 23-7634
若年者向け就職相談	1/11(金) 午後1時～4時	豊川市役所北庁舎4階市民相談室	豊川市役所商工観光課 ☎ 0533-89-2140
人権行政相談	1/8(火) 午後1時～4時	市民体育館第1会議室	市民保険課 ☎ 23-7628
	1/16(水) 午後1時～4時	鳳来開発センター	鳳来総合支所地域振興課 ☎ 32-1983
年金相談	1/22(火) 午前10時～午後3時 ※年金の代理請求は委任状必要	勤労青少年ホーム	市民保険課 ☎ 23-7625
無料住宅耐震相談	1/19(土) 午前9時～正午（要予約）	都市計画課	都市計画課 ☎ 23-7640

## 取り扱い求人数

※平成24年10月末現在	全職種計	製造	事務	販売・営業	看護・介護
	598人	80人	25人	59人	110人

求人募集の申し込み、求  
人条件に関する相談

会社など

### 求人募集をしている

仕事の相談、面接希望者への紹介、履歴書・経歴書など各種書類の書き方アドバイス

### お仕事を探している方

仕事を探しと求人募集は、ハローワークをご利用ください。  
ハローワークは、国の機関のためすべて無料です。

Job placement office SHINSHIRO

ハローワーク  
新城  
☎ 22-1160

## 市内の交通事故状況

区分	人身事故件数	死傷者(人)			物損事故件数
		死者	負傷者	計	
11月中	23年	24	0	28	103
	24年	40	2	45	119
	増減	16	2	17	16
累計11月末現在	23年	255	2	309	1193
	24年	231	2	292	1071
	増減	-24	0	-17	-122

平成24年度 親子交通安全標語 優秀作品

「あぶないよ  
ふとみたけいたい  
じこのもと」

(新城幼稚園 丹羽 春陽)



12<sub>ch</sub>

# おすすめティーズチャンネル

お問合せ **0120-816-142** <受付時間 AM9:00~PM6:00>

サポートダイヤル **0532-56-1237** <24時間受付>

## ～ 基本タイムテーブル ～

時間	平日	土・日
7:10	とよはLNOW/街角ネットたはら	
30	いいじゃん新城	
45	情報番組	地域情報Tコミュ
8:00	みかわスポーツワールド	
30	近隣局番組 / Tコミュ	HOTステーション週末号
9:00	インフォメーション / 風景 遊YOU東海道	Tコミュ / インフォ
10:00	HOTステーション(生放送) スポーツ / 情報番組 / のき山	情報番組 / 風景 はままつキメキ出逢い旅
11:00	インフォメーション / 風景 みかわスポーツワールド	遊YOU東海道 Tコミュ & インフォメーション
12:00	(A)	
30	いいじゃん新城	
13:00	情報番組	地域情報Tコミュ
14:00	近隣局番組/Tコミュ/インフォ 奥三河のき山放送局 / 風景 映画情報 / 近隣局番組	スポーツ / 週末号 近隣局番組/のき山/Tコミュ
15:00	(A)	
30	いいじゃん新城	
16:00	情報番組	地域情報Tコミュ
17:00	みかわスポーツワールド	
30	Tコミュ & インフォ & 風景	Tコミュ & インフォ & 映画
18:00	遊YOU東海道 近隣局番組 / スポーツ	HOTステーション週末号
19:00	HOTステーション とよはLNOW/街角ネットたはら	情報番組
30	いいじゃん新城	
19:00	情報番組	地域情報Tコミュ
20:00	奥三河のき山放送局 ユニテッドシネマ映画情報	Tスベ
30	近隣局番組	
20:00	みかわスポーツワールド	
21:00	HOTステーション 風景 / 情報番組	
22:00	Tコミュ & インフォメーション みかわスポーツワールド	奥三河のき山放送局 みかわスポーツワールド
23:00	(A)	
23:00	いいじゃん新城	
24:00	情報番組	地域情報Tコミュ
30	音楽番組	みかわスポーツワールド
25:00	(A)	
25:00	いいじゃん新城	
25:00	情報番組	地域情報Tコミュ
25:00	地域情報 Tコミュ	

今月の  
おすすめ

新春特番

みい(巳)んなの抱負を聞いちゃいました！」

元旦午前0時から初回放送

ティーズエリアの様々なイベントにカメラがお邪魔して、皆さんに2013年の抱負や目標を発表してもらいました。知っている人が登場するかも？



今月の  
おすすめ

東三河5市長・1郡町村会長を囲む新春懇談会

19日土曜日午後7時から

毎年恒例となりました東三河の首長6名による新春懇談会。東日本大震災以降、防災・減災のまちづくりに対しての各自治体の取り組み、及び三遠南信広域連合設置に向けた東三河地域の取り組みなどについてパネルディスカッションします。

出席予定者

豊橋市長 佐原光一氏      豊川市長 山脇 実氏  
 蒲郡市長 稲葉正吉氏      新城市長 穂積 亮次氏  
 田原市長 鈴木克幸氏  
 北設楽郡町村会長(設楽町長) 横山光明氏  
 コーディネーター 愛知大学 学長・理事長 佐藤元彦氏

fri

金曜日は情報番組入替日

入替日時：金曜日 午後6時45分  
タイムテーブルの情報番組枠にて放送

4日(金)「ぐるぐるぐるめらんど」

グルメな2店舗が登場

11日(金)「学園天国ぶらす」

豊橋・田原・新城の幼稚園・保育園の子供たちが主役!

18日(金)「ティーズの何でもありじゃん広場」

あなたの取材依頼にお応えします

25日(金)「いいとこいっぱい Thank You ベリー街！」

ローカル街歩き番組

デジアナ変換放送今お使いのアナログテレビで地デジが観れます！

総務省  
要請

暫定措置  
サービス

デジアナ変換放送 / 放送期間 2015年3月31日に終了  
 ※総務省設定による暫定措置期間です。※当放送はデジタル放送以降暫定措置のため、放送終了時までにデジタル対応テレビ買い替えが必要です。

デジアナ  
変換放送?

地上デジタル放送の電波をアナログ方式に変換してCATV加入者様へ放送します。これは、総務省がCATV局に対し配信を要請した暫定的な放送です。

耳より情報



中日新聞東三河版にティーズチャンネルの見所情報や放送予定が毎日掲載されています。是非ご覧ください  
 ※掲載日によっては、県内版に掲載される場合がございます。

CATV&INTERNET

【ティーズ】

http://www.tees.ne.jp

◆投稿ビデオ募集◆

地域のイベントや家族やペットなど皆さんが撮影した映像をティーズで放送しませんか?

問合せ先 0532-56-1231 編成制作部

ケーブルテレビ × インターネット × ケーブルプラス電話 【ティーズ】 <http://www.tees.ne.jp>

※財源確保のために有料広告を掲載しています。広告の内容に関する問い合わせは、直接広告主へ。

長篠・設楽原の戦い

# 歴史秘話

◆第22回◆

## 【退却戦と追撃戦】

### ～武田勝頼の退路～



武田勝頼が渡った小松ヶ瀬

早朝から始まった設楽原の決戦。多くの負傷者や戦死者を出しつつも、一進一退の攻防が設楽原では繰り広げられていました。

時が経つにつれて、武田軍は戦死者が増え、退却を考えずにはなりませんのでした。

#### ◆武田勝頼の決断

勝頼は武田軍の総大将として、さまざまな決断をしました。が、その中で最も難しく、辛い決断は退却だったのではないのでしょうか。

戦いの様子を見ながら、これ以上、戦い続けることができるのかを考えた上での判断でした。戦いが始まってから、6時間ぐらいたった正午ごろだと伝えられ

ています。

今とは違い、無線や携帯電話があるわけではありませんから、大きな音が出るもの、例えば、ほら貝や太鼓、銅鑼などで、全軍退却の命令を全軍に伝えます。

この瞬間から、今まで以上に激しい戦いが始まっていきます。

#### ◆逃げる武田軍、追う連合軍

設楽原から長篠にかけて、戦死者を弔うための石碑があちこちに残されています。

石碑は戦いで命を落としたと伝えられている場所に建てられています。その場所を丹念に調べていくと、主戦場となった連吾川沿いにくさん残されていますが、設楽原から離れた場所にも石碑が残されていることに気づきます。

#### ◆真田信綱、真田昌輝兄弟

は連吾川から、山を一つ越えた場所に石碑が残されています。馬場信房に至っては設楽原からかなり離れた場所に建てられています。これらの武将は、設楽原から退却する際に討ち死にしたものと考えられています。

退却する武田軍を連合軍は追撃します。武田軍も連

合軍も必死です。激しい戦いが繰り広げられます。そんな中、馬場信房は勝頼を安全に退却させるために、自らのもとに敵を引き寄せ、討ち死にしたと伝えられています。

連合軍の激しい追撃が続いていきますが、武田軍の必死の抵抗に連合軍にもおびたしい負傷者、戦死者が出てきました。信長はこれ以上の戦死者を出すことを嫌い、追撃中止を命令します。多くの戦死者を出した長篠・設楽原の戦いはこの命令によって終わります。

#### ◆武田勝頼の退路

設楽原を無事に脱出した武田勝頼は甲斐国を目指して退却していきます。

一説には只持の辺りで寒狭川を渡ったと言われ、その後、田峯城を目指します。勝頼は田峯城に入ろうとしますが、「武田、敗れる」の情報を得た田峯城は勝頼の入城を拒みます。やむなく、勝頼は武節城まで落ち延びていきます。

ここで一息ついた勝頼は、途中、家臣の高坂弾正と合流し、甲斐国に戻っていきます。