

# ほのか

Public Relations  
Magazine  
of Shinshiro



2013

8

NO.94

<http://www.city.shinshiro.lg.jp>  
E-mail: [info@city.shinshiro.lg.jp](mailto:info@city.shinshiro.lg.jp)

## 盆の舞い、夏の彩。

乗本万灯

大海放下

### [主な内容]

**P4** 市民まちづくり集会を開催します

**P9** 特集 新庁舎建設②

**P13** お知らせ Information

**P28** シリーズ 我らが母校再発見 No.23 [東郷中学校]

**P32** シリーズ 長篠・設楽原の戦い [歴史秘話] 第29回

火おんどり

# 「元気よくて 最高だね!」



昇太くん 勇輝くん 河村 充陽さん (鳳来地区)

うちの「イクメン」



問本 秘書広報課

TEL 23-76233  
info@city.shinshiro.lg.jp

※このコーナーは、初めて登場する方に限ります。

## 元気でよい子に... 6月 届出分

※平成25年6月1日～30日の間に届け出のあった赤ちゃんです。届出人の承諾を得て掲載しています。

氏名	性別	保護者	地区
林 せい	女	秀聡	富永
伊藤 暉	男	彰良	東新町
TAMANAHARA KAUE YURI	男	KANEKO SIVIA TEMMI	平井
土手 優里	女	竜司	東新町
白井 隆基	男	弘一	富岡中部
脇坂 隆基	女	京平	川老
竹内 曜希	男	秀樹	海老
紗幸	女	章宏	富岡西部
岡本 幸	女	規洋	小川
志織	女	善裕	一鍛
木和 大葵	男	明邦	大野
波田 璃人	男	勇一	大野
菅谷 虎士朗	男	知也	鳥原
坂田 梓	女	耕藏	鴨ヶ谷
原田 紗羽	女	智章	北中河内
FUJITA OLIVEIRA GABRIEL NOAH	男	ジェロネ	平井
塩野 愛	女	喜大	下吉田
渡邊 初衣	女	英晃	内金上
今泉 慶亮	男	尚	竹広
佐々 莉乃	女	裕介	川田
聡満	男	利明	徳定
大志	男	大地	川田

※都合により、番組内容を変更する場合があります。  
※「いじちゃん新城」をテレビでご覧いただくには、ケーブルテレビへの加入が必要です。身近な話題をお届けいたしますので、皆さんぜひご加入ください。

放送日	番組内容
7月31日	ツール・ド・新城 千郷小学校 1週目 鳳来寺山自然科学博物館 夏休み有効活用方法
8月7日	子ども花火教室 千郷小学校 2週目 ほのか診察室 in いじちゃん新城
8月14日	英語コンベンション 千郷小学校 3週目 新東名高速道路の工事の進捗状況(鳳来工事区)
8月21日	サマカン'13 千郷小学校 4週目 新城まちなか博物館 竹公房・雅夢の紹介
8月28日	新城新能 新城小学校 1週目 小学校陶芸体験講座から親子ふれあい教室・体験講座のお知らせ
9月4日	

市政番組キャラクター「亀姫」



毎日6回、15分間放送  
①午前7時30分 ②午後0時30分  
③午後3時30分 ④午後6時30分  
⑤午後10時30分 ⑥午前0時30分  
番組の内容は、毎週水曜日午後6時30分に入れ替え、1週間ごとに更新

ケーブルテレビ市政番組  
いじちゃん新城  
問本 秘書広報課 TEL 23-76233  
info@city.shinshiro.lg.jp



## 夜間診療所

診療日 毎日  
診療科目 内科、小児科  
診療受付時間 午後7時30分～午後10時30分  
診療時間 午後8時～午後11時  
診療場所 夜間診療所  
新城市字北畑54番地1 (市民病院東側隣接地)  
TEL 24-1161

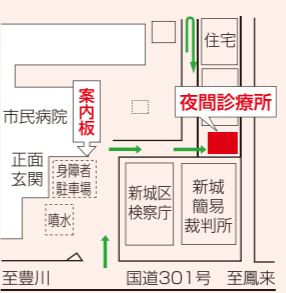

駐車場は、市民病院駐車場をご利用ください。  
電話で症状を連絡のうえご来院ください。  
※医師の都合により、診療時間の変更または休診することがあります。

## 休日診療所

診療は医科・歯科ともに外来のみです。  
医科 午前9時30分～午後4時30分  
※診療受付時間 午前9時30分～11時30分、午後1時～4時  
歯科 午前9時～正午  
※担当歯科医師は新城歯科医師会のホームページ <http://park.geocities.jp/sinnsirosikaisikai/> をご確認ください。

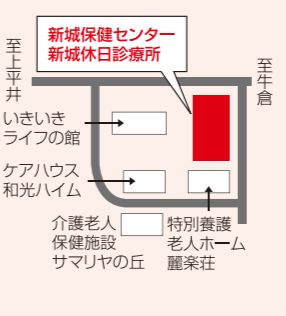

診療日 8月4日(日)、11日(日)、18日(日)、25日(日)  
休日診療所は日曜日、国民の祝日などに診療を行います。  
診療場所 休日診療所  
新城市矢部字上ノ川1番地8  
TEL 23-3665

## 緊急医

診療受付時間  
【土曜日】午後5時～8時30分  
【専門科】午後7時～10時30分  
※ただし、赤字は午前9時30分～午後4時30分  
電話で症状を連絡のうえご来院ください。  
※医師の都合により、緊急医は変更することがあります。

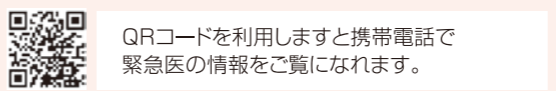

医療機関を利用される時は、必ず「健康保険証・各種受給者証・お薬手帳」をご持参ください。

## 県救急医療情報システム

●県救急医療情報センター  
1年365日24時間最寄りの医療機関を案内しています。  
TEL 22-1133 <http://www.qq.pref.aichi.jp/>  
●県小児救急電話相談  
毎日午後7時から11時まで小児の救急電話相談を行っています。  
TEL #8000 [短縮電話番号] TEL 052-962-9900

## くすり安心電話

くすり・医療用品などに関する緊急の相談・質問などに応じます。  
●新城市薬剤師会 TEL 090-5007-1200  
●開設時間 午後9時～翌朝午前9時

## 今月の人口

7月1日現在(前月比)  
総人口…50,003人  
男………24,646人(-22)  
女………25,357人(-38)  
世帯数………17,235  
出生………22人  
死亡………30人  
転入………98人  
転出………132人

※転出の取り消しなどで、総人口前月比の合計と異動事由の集計が一致しない月もあります。

### 8月 緊急医

1 木	さくら眼科(上平井)	TEL 22-4100
3 土	宮本病院(海老)	TEL 35-0811
4 日	さくら眼科(上平井)	TEL 22-4100
5 月	石川整形外科クリニック(平井)	TEL 24-6500
10 土	今泉病院(栄町)	TEL 22-1150
17 土	茶臼山厚生病院(富沢)	TEL 22-2266
21 水	春日眼科(杉山)	TEL 24-3222
24 土	星野病院(大野)	TEL 32-1515
27 火	皮フ科新栄クリニック(平井)	TEL 24-6022
31 土	宮本病院(海老)	TEL 35-0811

本市の市外局番は 0536 です。  
市役所は 23-1111 (代表) です。



## 開催プログラム

- 開催日時 8月25日(日) 午後1時30分～4時30分
- 会場 新城文化会館 小ホール
- 参加者 市民・市長・議会・有識者
- 定員 400人 (無作為抽出でご案内する方、自由参加の方)
- 参加費用 無料
- 運営 市民まちづくり集会実行委員会

**【第一部】新庁舎建設**

- ①市長からの報告
- ②議会からの報告
- ③市民からの意見・質問

市長・議会からの報告と、市民を交えての意見交換があります。

**【第二部】新城の未来を語る**

参加された方々が、気軽に、かつ、真剣に、市の将来を話し合います。

※運営は、市民まちづくり集会実行委員会が行います。市民まちづくり集会実行委員会は、公募の市民・協力者で構成されています。



■第2回プレ市民総会の様子  
平成24年7月1日に開催し、市長・議会・行政が一堂に会する意義について確認しました。議長、市長から「予算」について報告がありました。

■今回の市民まちづくり集会は、自治基本条例に基づく初めての開催です。

自治基本条例案を検討する中で、市民まちづくり集会の試行としてプレ市民総会を過去2回開催しました。この実績を踏まえ改善点を修正し制度化しました。今年もたくさんの方のご参加をお待ちしています。



■市民まちづくり集会とは  
まちづくりの担い手である「市民」「議会」「行政」が一堂に会し、これからの本市のまちづくりを一緒になって話し合う会が、市民まちづくり集会です。

市民まちづくり集会は、何かを多数決により決定をするという集まりではありません。市民の誰もが参加でき、議会・行政と直接顔を合わせて話し合うことができる場所です。

市民って？

- ・市内に住所を有する者(住民)
- ・市内の企業や学校へ通う人
- ・市内で公益活動する団体

(新城市自治基本条例第2条)

■新城市自治基本条例とは  
まちづくりのルールです。本市が「元気に住み続けられ、世代のリレーができるまち」となるよう、市民・議会・行政が、力を合わせ、知恵を出し合う仕組みを定めたものです。4月から施行されています。

新城市自治基本条例 (市民まちづくり集会) 第15条

市長又は議会は、まちづくりの担い手である市民、議会及び行政が、ともに力を合わせてより良い地域を創造していくことを目指して、意見を交換し情報及び意識の共有を図るため、3者が一堂に会する市民まちづくり集会を開催します。



**第1回 市民まちづくり集会を開催します**

あなたも参加しませんか

問本市民自治推進課 TEL 23-7692

## 市長・議員さんとみんなで話し合い



■参加の方法について  
どなたでもご参加いただけます。市民まちづくり集会にはできるだけ幅広い世代・職業の方にご参加いただき、いろいろな視点からのご意見を伺いたいと考えています。ご家族・近所・お友達などとお誘い合わせの上、ぜひご参加ください。

事前の申し込みは不要ですが、入場者数に限りがありますので先着順となります。ご注意ください。

■ご不明な点は、市民自治推進課へお気軽にお問い合わせください。

**Q&A**

Q どのような人たちが参加するのですか？

A 市長、議員をはじめとして、無作為抽出で選んだ18歳以上の市民の方々にご案内を差し上げています。案内状がなくても市民であれば誰でも参加できます。職業・性別などは一切問いませんので、どうぞお気軽にご参加ください。

Q 市政に関する知識がありませんが、参加していいのでしょうか？

A 参加したいという気持ちがあれば、誰でも参加できます。市の抱えるさまざまな問題を、まずはみんなで知ろうということが第一目的です。

Q 市民まちづくり集会に出席して何をしますのですか？

A 市長からの市政報告について、直接、市長に意見を述べることが出来ます。また、市が抱える問題、地域社会の気になる問題など、まちづくりに関するさまざまなテーマについて、質問、提案ができます。

	事業名	団体名	交付予定額(円)
鳳来中部地域自治区	地域の歴史を愛し、地域に貢献する子ども歴史ボランティアガイドの育成	鳳来中部小学校PTA	149,000
	河津の桜並木 看板台製作設置	内金コミュニティ	273,000
	アスレチック広場の充実・整備	小川区自治会	300,000
	武田勝頼本陣 物見やぐら設置事業	長篠環境整備委員会	300,000
	史跡めぐり 観光案内板・道標の修復事業	地域支援 森の小径の会	300,000
長篠城址「月見の宴」	笛の盆実行委員会	252,000	
鳳来南部地域自治区	やらまいか浜松で！上吉田と浜松をつなぐ子供会キャリア教育	上吉田子ども会	73,000
	休耕地からブランド米と粉もんを発掘するぞ	すすめの学校	224,000
	山吉田に響け！払い下げ太鼓の修繕事業	山吉田子ども陣太鼓	429,000
	山吉田公民館の芸能祭と文化展をもりあげよう！	山吉田公民館	87,000
	下吉田と浜松をつなぐ子供会キャリア教育	下吉田1組・2組子ども会	89,000
黄柳川小学校の運動会にみんなあつまれ～	黄柳川小学校PTA	50,000	
山吉田地域活性化事業（山吉田アクティビジョン・プロジェクト）	山吉田まちづくり会議	345,000	
鳳来東部地域自治区	池場地区林道・作業道整備事業	池場区	300,000
	安心・安全な地域づくり事業	細川区	298,000
	不っ田の七滝遊歩道等整備事業	睦平里山を守る会	300,000
	安心・安全な地域づくり推進事業	大野子ども安全ネットワーク	282,000
	秋葉道・木の駅プロジェクト（地域通貨アキハ券の運用）	秋葉道・木の駅実行委員会	200,000
	ふるさと玄関口整備事業“ようこそ自然豊かな七郷一色へ”	七郷一色区	277,000
	名号クリーンアップ事業	名号クリーンアップ	300,000
	ドウデイ地域憩いの広場整備事業	ドウデイ区	300,000
	東陽小学校通学対策事業	東陽小学校PTA役員会	300,000
	玖老勢区民広場の利用活発化と安全確保事業	玖老勢区	120,000
鳳来北西部地域自治区	「区民公園」	海老地区会	500,000
	生活環境の改善	松下組	98,000
	「四谷の千枚田」を世間に知らしめ、地域を活性化する事業	鞍掛山麓千枚田保存会	500,000
	愛里の郷環境整備事業	愛里の郷委員会	263,000
	玖老勢・門谷・副川 花いっぱい推進事業	玖老勢・門谷・副川 花いっぱい運動	307,000
「あそびにこんかん」活性化事業	鳳来寺小学校区家庭教育推進協議会	486,000	
作手地域自治区	老人憩の家（集会所）修繕	北中河内区	243,000
	みんなで防災・その2	さわやかネットついで	55,000
	花壇整備	杉平区	131,000
	集会所維持修繕事業	北畑区	64,000
	亀山城址・遊歩道西曲輪・本丸線整備事業	亀山城址・古宮川環境整備クラブ	189,000
	長者平資源回収所屋根改修事業	長者平区	243,000
	地域の教育力を生かした寺子屋（協和塾）活動	協和塾	200,000
	新城市指定文化財三番叟保護	田原地区（西田原区・東田原区）	300,000
	つくでの森の広場づくり事業	学校跡地のあり方を考えよう会	155,000
	東海・東南海地震・台風等への対策	南中河内区	300,000
ありがとう開発センター（感謝の会）	作手を考える会	200,000	



地域自治区制度の施行による新たな資金的な仕組み「地域活動交付金」について、9つの地域自治区で審査が行われました。地域活動交付金は、地域の課題解決や活性化のために、自分たちで活動を行いたいという場合などへの応援資金です。今回は、全部で72の事業が採択されました。※舟着地域自治区については、審査会終了次第、ホームページおよび回覧でお知らせします。

地域活動交付金72事業が採択されました

	事業名	団体名	交付予定額(円)
新城地域自治区	本町公民館安全・安心利用のための整備事業	本町公民館	500,000
	区民の交流促進事業	中町公民館	422,000
	「栄町今昔物語」の製作事業	栄町今昔物語製作委員会	500,000
	雅楽の伝統の継承と維持発展事業	雅楽委員会	427,000
	区民の安全・安心の暮らし事業	新城商工会西新町支部	500,000
千郷地域自治区	諏訪地区防犯灯LED化事業	諏訪区自治会	297,000
	中市場公民館活性事業	中市場区	500,000
	「吉水」の環境を守る排水路の整備、草刈、道路等の整備	「吉水」の環境を守る会	190,000
	第二回野田城伝	笛の盆実行委員会	220,000
	忠魂碑前広場の環境整備美化事業	野田区	365,000
	稲木公民館活動	稲木公民館	284,000
	稲木公園整備事業	稲木老人クラブ福寿会	302,000
	地域の宝を育て安全・安心元気なまちづくり事業	千郷西元気ネット	274,000
	五反田川の景観作りと草刈	五反田川流域を守る会	100,000
	鈴木金七郎の業績の見直し	鈴木金七郎の業績を見直す会	107,000
東郷地域自治区	ほたる舞う古戦場に	ほたるの里づくり会	300,000
	連吾川の再現馬防柵保存維持事業	馬防柵を愛する会	215,000
	緑が丘里山の会	緑が丘里山の会	500,000
	つばさに集まれ（親子で楽しむリズム体操）	東郷地区子育て応援隊	500,000
	出沢区内の市道等環境整備事業	出沢自治会	100,000
	道と川と歴史が支える五反田川流域の村づくり	住みよい五反田川流域の会	429,000
	有海墓地公園の垣根囲い	有海自治会	480,000
	花壇作り	富沢まちづくりの会	172,000
	ごみ集積場の改善	上平井を支援する会	45,000
	花いっぱいプロジェクト	東郷花いっぱいプロジェクト	500,000
八名地域自治区	安全で安心して暮らせる町づくり事業	地域の安全・安心の会	300,000
	消防団負担軽減事業	新城市消防団八名分団	153,000
	公民館周辺美化活動事業	一畑田なでしこ花壇クラブ	133,000
	八名地域の防犯パトロール	八名青パト隊	215,000
	公式ドッジボール普及事業	八名子ども会連絡協議会	232,000
	クオリティ・オブ・ライフ事業	小畑ふれあいの里づくり会	108,000
	樽漕ぎ体験（船頭養成）による伝統の継承と地域の活性化	一畑田天王祭保存会実行委員会	272,000

問 自治振興事務所

鳳来地区 新城地区

TEL 3223・0756953

作手地区

TEL 37・2280

平成25年度めざせ明日のまちづくり事業で8つの事業が採択されました  
問本市民自治推進課 回23・7692

「めざせ明日のまちづくり事業」は、市全域または複数の地域自治区をまたぐ区域において、住民が自発的かつ主体的に取り組む地域特性を生かしたまちづくり活動や市民グループが行う公益に資する活動を市が資金面で応援する事業です。

平成25年度 新城市めざせ明日のまちづくり事業採択決定一覧

団体名	事業の名称	補助予定額(円)
富岡まちづくり協議会	“とみおかの森” 滝ノ入地区健康の森づくり整備事業【地域計画に基づく事業】	500,000
富岡まちづくり協議会	“とみおかの森” 標識設置と里山研修事業【地域計画に基づく事業】	500,000
海老地区会	「花のある散歩道」【地域計画に基づく事業】	500,000
舟着地区コミュニティ運営委員会	ホテル飛び交う川づくり事業【地域計画に基づく事業】	500,000
しんしろ藍の会「ai」	「藍」で新城興しをめざす事業	300,000
新城菜の花ネット協議会	地域活性と健康増進に「菜の花祭り」と「旬の菜の花」	180,000
新城COP5の会	小さなあしたを紡ぐ・・・まち角報告18	544,000
しげじいの命のスイカプロジェクト	シンシロスイカフェスティバル	390,000

地域計画とは：住民組織が現在の行政区よりも大きな区域において、区域内の特性や課題に応じて、計画的な取り組みを行うため、住民自らが定めたまちづくりの方向性や地域の将来像、中長期的な活動計画などを取りまとめたものです。

市職員募集(高校卒・法科大学院修了者)・民間企業など経験者)  
申問本人事課 回23・7619

平成26年度(平成26年4月1日) 採用予定の職員を募集します  
募集要項・試験申込書の配布 7月17日(水)から  
第一次試験 9月22日(日)  
所 勤務青少年ホーム  
内 教養試験、作文試験、適性検査  
※詳しくは、募集要項(市ホームページにも掲載)でご確認ください。

職種など(技師)	人員	受験資格(年齢・学歴・免許など) ※年齢は平成26年3月末現在
高校卒(技師)	若干名	20歳以下で、高校を卒業または卒業見込みの方
消防卒	3人程度	20歳以下で、高校を卒業または卒業見込みの方のうち、次の要件を満たしている方 ※国籍 日本国籍を有すること ※視力 左右ともに1.0以上(矯正視力可)であること ※色覚 赤色、青色および黄色の色彩が識別可能であること ※聴力 正常であること ※その他 身体強健で消防職の業務に耐えられること
法科大学院修了者(一般行政職(事務))	若干名	35歳以下で、法科大学院(専門職大学院設置基準(平成15年3月31日文科省令第16号)第18条に規定する専門職大学院)修了者または修了見込みの方
民間企業など経験者(事務)	若干名	40歳以下で、平成25年7月末までに民間企業などにおける職務経験が5年以上ある方で、採用後その経験が生かせる方
民間企業など経験者(一般行政職(技師))	若干名	40歳以下で、平成25年7月末までに民間企業などにおける土木・建築・電気に関する職務経験が5年以上ある方で、次のいずれかの資格を有し、採用後その経験が生かせる方 ※土木施工管理技士(1級または2級) ※建築士(1級または2級) ※電気主任技術者(1種または2種)

特集 新庁舎建設 ②

「市民まち未来」が見える 新城型庁舎」の完成に向けて

問本契約検査課 回23・7614

前回は新庁舎完成までの全体像と、「立ち返りの原点」である基本構想について説明しました。  
今回は「基本構想」で定めた5つの基本方針が、どのような形で新庁舎の機能として整備される予定なのか、詳しく説明します。

今回はこの基本方針に注目

基本理念	基本方針
「市民まち未来」が見える新城型庁舎	①市民が集い市民自治の拠点となる庁舎
	②環境首都新城を先導しアピールする、先進的な環境共生庁舎
	③防災拠点としての安全・安心を確保した人にやさしい庁舎
	④地域経済活性化に貢献し、新城のまちと共に生きる、まちづくりの拠点庁舎
	⑤後世に負担をかけない、機能的で経済的合理性に優れたスリムな庁舎



◆え！玄関入ったらカウンター？  
市役所には、日々多くの方が「住民票の写しの交付申請」「転入・転出の届出」「困りごとの相談」などのために訪れます。  
しかし、現在の本庁舎や東庁舎、仮庁舎はスペースが不足しているため、窓口カウンターのすぐ後ろに通路や玄関があり、落ち着いて手続きができる環境ではありません。

◆全てのの方にやさしい空間の確保  
そこで新庁舎では、窓口カウンターと待合スペースの間に適度な空間を確保した配置計画とします。  
これにより、  
・カウンターで手続きをする方  
・待合スペースで順番待ちの方  
・庁舎内を移動する方  
など、全ての方にやさしい空間となります。

◆目的に応じたカウンター配置  
また、窓口には2種類のカウンターを配置し、効率化を図ります。  
【ハイカウンター】では、手続き時間が比較的短い、住民票の写しや各証明書などの交付を行います。  
【ローカウンター】では、届け出や相談など、職員が対面しながら進める手続き業務を行います。  
なお、このローカウンターには間仕切りを設置し、隣の方を気にすることなく落ち着いて手続き・相談ができるようにします。



◆安心して対話できる相談室  
さらに、プライバシーに配慮した個室を整備することで、周囲に気兼ねすることなく、安心して相談できる環境も整備します。  
※次回もこの基本方針について詳しく説明します。

市の計画にあなたの大切な声をお聞かせください

問本秘書広報課 TEL 23・7623

パブリックコメント制度をご存知ですか？

市では、重要な施策・計画などを策定していく中で、その案を担当課の窓口、広報しんしろ「ほのか」、市ホームページなどで公表し、皆さんから意見を募集します。提出された意見を反映し、意見に対する市の考えをお知らせします。(これをパブリックコメントと言います)

今月号は、「新城市環境行動計画（しんしろアジェンダ21）（案）」の意見を募集します。皆さんから数多くの意見をいただき、市民参加による開かれたまちづくりを目指します。ぜひ、皆さんの大切な声をお聞かせください。

① 市内在住・在学・在勤の方から、どなたでも意見を提出できます。  
② 意見を担当課へ持参、郵便、ファックス、Eメールでお寄せください。

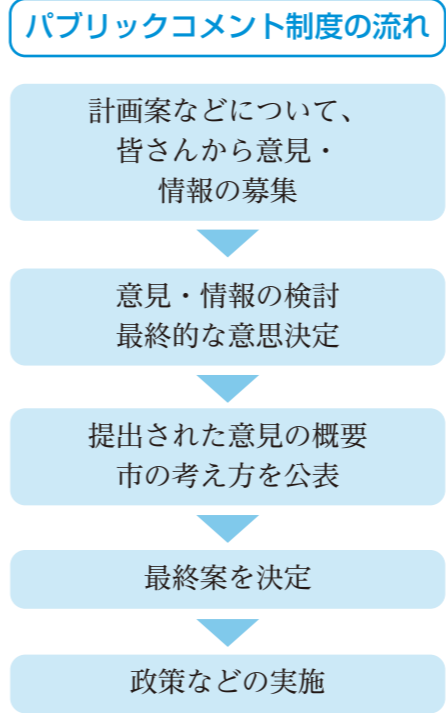

皆さんの貴重な声を、市政に届けてみませんか？

「新城市環境行動計画（しんしろアジェンダ21）（案）」への意見を募集します

問本環境課 TEL 23・7677

本市は、持続可能な地域社会を実現し、より良い環境を次世代に引き継ぐために平成20年に環境基本計画を定めています。環境基本計画に描かれた環境ビジョンを具現化するための具体的な行動計画が新城市環境行動計画（しんしろアジェンダ21）です。

「しんしろアジェンダ21」は、環境ビジョンの項目に沿って行動提案があり、市民・事業者・市のそれぞれの取り組みが列記されていて、皆さんにも主体的に取り組んでいただく内容となっております。

今回、この計画案に対し、パブリックコメント制度により、意見を募集します。



- 募集期間**  
8月1日（木）～30日（金）
- 提出方法**  
住所と氏名を記入の上、次の①～④のいずれかの方法でご提出ください。
- ① 環境課へ持参する。  
※土・日曜日を除く、午前8時30分～午後5時15分
  - ② 郵送する。  
〒441-1392  
新城市役所 環境課
  - ③ ファックスで送信する。  
TEL 23・8388
  - ④ Eメールで送信する。  
Eメール: kankyou@city.shinshiro.jp
- ※口頭や電話によるご意見は、受け付けできません。また、お寄せいただいたご意見に対する個別の回答は行いません。

※土・日曜日を除く、午前8時30分～午後5時15分

「新城市新庁舎基本設計（案）」を公表します

問本契約検査課 TEL 23・7614

市は、平成24年5月に策定した新庁舎基本計画に基づき、新庁舎に必要な機能や建物配置、空間の構成、デザインなどについて、市民や議会から意見をいただき、このたび「新城市新庁舎基本設計（案）」をまとめました。

この基本設計（案）は、記載内容が大変多く、市民説明会で設計内容を把握することは困難です。そこで、皆さんに十分な検討をしていただくため、市民説明会に先立ち公表します。

閲覧図書

- ・新城市新庁舎基本設計書（案）
- ・市道東新町桜淵線（新庁舎建設に伴う付け替え道路）基本設計図（案）

閲覧開始日

8月1日（木）  
※年内は閲覧できません。

閲覧場所および時間

- ・契約検査課（旧市民体育館2階）
  - ・鳳来・作手各総合支所地域振興課
- ※いずれも、土・日曜日、祝日を除く、午前8時30分から午後5時15分まで

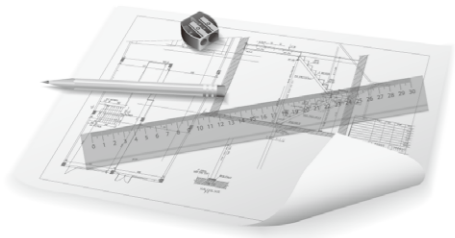

- ・新城市図書館
- ※開館時間内
- ・市ホームページ

**市民意見**  
基本設計（案）に対する意見につきましては、今後、開催する市民説明会で募集します。なお、市民説明会の開催および意見募集の時期につきましては、改めてお知らせします。最終的な基本設計は、お寄せいただいた意見を集約し、市の考え方を整理した上で設計に生かす完成となります。

ご不明な点は、お気軽にお問い合わせください。

情報公開制度・個人情報保護制度の実施状況をお知らせします

問本行政課 TEL 23・7613

情報公開制度は、皆さんからの請求があった場合、市政に関する情報を原則として公開すること、市政に対する理解と信頼を深めることを目的としたものです。

また、個人情報保護制度は、個人に関する情報を適正に取り扱うことで、個人の権利利益を保護し、市民に信頼される公正な市政の推進を図ることを目的としたものです。

市では、新城市情報公開条例および新城市個人情報保護条例に基づき、制度の実施状況を年1回お知らせしています。平成24年度の受付件数および処理件数は下記の通りでした。  
なお、不服申し立てはありませんでした。



制度名	実施機関	受付件数【※】	処理件数【※】		
			全部開示	部分開示	非開示
情報公開制度	市長	12	8	2	4
	教育委員会	2	1	1	0
	消防長	1	0	1	0
個人情報保護制度	市長	2	0	2	0

【※】1件で複数の請求があり、処理方法が異なった場合、それぞれの処理方法で集計したため、受付件数と処理件数の合計が一致していません。

# 新城図書館まつり2013

～つなげよう 人とまちと図書館と～ 新城図書館 ☎23-2333 ☎24-3415

開催期間：8月18日(日)～25日(日) ※19日(月)休館

会場：新城図書館 文化会館展示室 (24・25日のみ)

ゲストを迎えて —文化会館2F展示室— ※事前申し込みが必要です。

24日(土) 午後2時～3時30分 ¥100円  
人形劇「とんぼ」&とうふねこ座の人形劇を楽しもう

\*三河地区の幼稚園・保育園・小学校・子ども会などで公演活動中。  
人形げき「とんぼ」 演目：「ぶた松えん助」  
とうふねこ座 演目：「おおかみがまちゃん」

25日(日) 午後1時～3時 ¥500円  
高畠 純 (絵本作家) のワークショップ&お話

紙を使って動物園を作ります。  
終了後、本の販売・サイン会があります。  
対 3歳～ 定 親子25組  
【プロフィール】  
愛知県生まれ。愛知教育大学美術科卒業。  
1983年「だれのじてんしゃ」(フレーベル館)でポローニャ国際児童図書展グラフィック賞、2004年「オー・スッパ」(講談社)で日本絵本賞受賞。主な作品「だじゃれどうぶつえん」ほか多数。



各種ワークショップ —ドリームサロン— ※事前申し込みが必要です。

18日(日) 「粘土でデコスイーツを作ろう」：粘土の国のアリス ¥200円

20日(火) 「折り紙で遊ぼう」 講 植田隆子 ¥100円  
「手づくり絵本を作ろう」：手づくり絵本の会「おむすびころりん」 ¥200円

21日(水) 「万華鏡を作ろう」：あそびの集団「トコトコ」 ¥500円

22日(木) 「布絵を作ろう」 講 後藤佳代子 ¥子ども500円 大人1,000円

23日(金) 「消しゴム版画を作ろう」 講 林 亨 ¥200円

25日(日) 「折り紙で遊ぼう」 講 植田隆子 ¥100円

音と絵本を楽しもう —文化会館2F展示室—

25日(日) 「おはなしコンサート」：エール音楽館 ¥無料

お話をしよう—ドリームサロン—

市民グループなどによる、絵本読み聞かせ・紙芝居・パネルシアター・本の探検隊などを随時行っています。都合により、時間など変更することもあります。

※期間中、シールラリー(景品付き)を開催しています。用紙は総合案内で配布します。ぜひ、ご参加ください。  
※申し込みは、直接受付カウンターへ、または電話、ファックスをお願いします。

特別展 —館内1F—

- ・本のリサイクル会18日(日)
- ・高畠純コーナー
- ・手づくり絵本の会「おむすびころりん」の手づくり絵本展



## お知らせ

Information

省略文字の見方			
時	日時・期間	所	場所・会場
集	集合場所	内	内容
講	講師・指導	対	対象・資格
募	募集人員	定	費用・会費
応	応募方法	申	申し込み先
持	持ち物	申	申し込み先
本	本庁	問	問い合わせ
		消	消防本部

### 催し・行事

子ども市民プール  
オープニング

問本スポーツ課  
☎23・7653

幼児、小・中学生、高校生などに八名小学校のプールを「子ども市民プール」として無料開放します。  
また、作手B&Gプールも、東三河の全小・中学生に無料開放しています。  
八名小学校プール  
7月27日(土)～8月25日(日)

### 「親子せせらぎエリア」で自然に親しみませんか

問本生涯学習課  
☎23・7654

作手高原の清流で水の遊びを楽しめます。子どもたちの体験活動にご活用ください。  
雨天や増水時など、危険が予測される場合は中止します。  
8月1日(木)～15日(木)  
午前10時～午後4時  
作手善夫地内の菅沼川



### まちなか博物館特別展

問本生涯学習課  
☎23・7654

まちなか博物館に指定されている「はたおり工房」を紹介しています。新城小学校で活動されている「茜の会」の会員の皆さんの手で作られた、美しい織物を展示します。ぜひ、ご覧ください。  
8月1日(木)～9月1日(日)  
新城図書館  
無料



### 英語コンベンション

問本学校教育課  
☎23・7652

児童・生徒、一般の方が出場する、英語コンベンションを開催します。  
英語コンベンションは、「仲間と一緒に英語劇をする」「英語の歌を歌う」「好きな文

### 第24回新城新能

問本文化課  
☎23・7655

古くから新城の町衆(新城能楽社・新城狂言同好会・東三喜多会ほか)によって受け継がれてきた伝統芸能「能・狂言」。町衆だけによる演能は全国的に珍しいといわれています。夏の夜のひとときを「新城新能」鑑賞で過ごしませんか。  
8月17日(土) 午後4時30分  
新城文化会館 大ホール  
狂言/蟹山伏、花折  
無料



ハッピー エンディング メロディー  
相続の手続きは、お早めに!!  
遺言/相続/後見  
補助金を賢く活用する方法 (Kindleストア、好評発売中)  
★会社・NPO/補助金/入国管理/建設業/農地法/離婚/内容証明 ほか★  
ふれあい相続後見センター 飯田線新城駅前すぐ【見積り無料】【初回相談無料】  
鈴木達也行政書士事務所 ☎0536-22-4175 suzutsu@tees.jp

男と女の夏の礼服  
洋服のお直しも承ります  
マイライフ・マイファッション  
シロキヤ  
年中無休 朝9時～夜9時まで営業 ☎(0536) 23-5454  
ダブル夏礼服 29,900円  
ブラウス・スカート・パンツ 別売もあります

## ほの国 (8月~9月) イベント情報

市町村・イベント名	開催日時	開催場所	内容	問い合わせ先
豊川市 豊川市民まつり 豊川手筒まつり	8月24日(土) 午後5時30分~ 9時30分 雨天の場合は 25日(日)に順延	豊川市野球場	市内各連区の神社に伝承されている手筒煙火を一堂に会して放揚するものです。打上げ煙火、仕掛煙火も楽しめます。	豊川手筒まつり 実行委員会 ☎0533-86-4101
田原市 トライアスロン 伊良湖大会	9月8日(日)	田原市 伊良湖岬一帯	スイム・バイク・ランの3種の競技で速さを競う、鉄人レース。伊良湖岬の美しい景色を楽しむのも大会の魅力です。	トライアスロン 伊良湖大会 実行委員会事務局 ☎0531-36-6882
豊橋市 炎の祭典	9月14日(土)	豊橋球場 (豊橋公園内)と 周辺	「手筒花火」の荘厳な炎が放つ迫力とスケール感を体感できるイベントです。昼イベントと、豊橋球場内特設ステージで手筒花火や大筒などが見られる「炎の舞」があります。	炎の祭典 実行委員会 ☎0532-53-7211

### 自然をたのしく学ぶ 野外学習会

申問 鳳来寺山自然科学博物館  
☎35・1001  
☎35・5012  
E-mail: hr-hakubutkant1@city.shinshiro.lg.jp

「夏の鳳来寺山の生きものを観察しよう」  
8月4日(日)  
午前10時~午後3時  
所 鳳来寺山  
集 博物館  
講 博物館学術委員  
大平仁夫、西本ふたば

### 「石で道具を作ろう」

8月25日(日)  
午前10時~午後3時  
講 博物館学術委員 鈴木和博  
所 博物館とその周辺  
集 博物館  
定 20人  
小・中学生、大人3000円  
持 筆記具、弁当、飲み物、野外活動ができる服装

### 子ども&子どもに かえりたい大人の自然講座

申問 鳳来寺山自然科学博物館  
☎35・1001

「木の美で作ろう! オブジェ  
やアクセサリー」  
8月18日(日)  
午前10時~午後3時  
講 博物館学術委員 成田 務

### 女性弁護士による法律相談

申問 本 市民自治推進課  
☎23・7692



女性が直面する相続、離婚、金銭など身のまわりの問題について、解決のための一歩を踏み出すため、女性の弁護士がアドバイスします。

8月20日(火)  
①午後1時30分~2時15分

### 人形劇団クルルテ公演

8月3日(土)  
午後7時~8時30分ごろ  
(受け付けは6時45分から)

所 作手リフレッシュセンター  
講 作手星の会の皆さん  
定 50人(先着順)  
無料

### 国本文化課

☎23・7655

「11ぴきのねこ ふくろのなか」  
8月31日(土)  
午前10時30分

所 新城文化会館 大ホール  
前売券(全席自由)  
親子券(一般・中学生以下セット) 1,800円  
一般 1,400円  
中学生以下 600円  
他 前売券は新城文化会館などで取り扱っています。

### 募集

### 親子ふれあい教室 「夏の星空観察会」

申問 本 生涯学習課  
☎23・7654

作手高原の涼しさの中で、夜空に輝く夏の星空を楽しみます。講師の方が天体望遠鏡やレーザーポインターを使い、分かりやすく説明してくれます。大人の方だけでも参加できます。ご家族、お友達と一緒に参加しませんか。心に残る夜になると思いますよ。

### 市内小・中学校に 勤務する講師の募集

申問 本 学校教育課  
☎23・7652

教育委員会では、市内の小・中学校で講師として勤務したい方の登録を随時受け付けています。登録を希望する方は、学校教育課へご連絡ください。

対 小学校教員免許または中学校教員免許を所有の方



7月29日(月)  
他 雨天でも暴風警報、雨量規制がなければ実施します。

直接または電話でお申し込みください。

②午後2時15分~3時  
③午後3時~3時45分  
④午後3時45分~4時30分

所 はつらつセンター  
定 女性4人  
予 予約制で、8月1日(木)から電話で先着順に受け付けます。

(平日の午前8時30分から午後5時15分まで)  
相 相談は秘密を守り無料です。  
※この法律相談は、11月、平成26年2月にも実施します。

## 市所有の宅地を販売します

申問 本 企画課 ☎23-7620

市が所有している宅地(サンヒル新城)を販売します。  
物件 杉山地区の11区画  
7月31日(休)  
※抽選公募に必要な書類などは、企画課にあります。なお、市ホームページからダウンロードできます。  
希望者が複数の場合抽選会 8月23日(金)



そのほか

- 本物件は、地盤改良工事(柱状改良「コラム」)を県住宅供給公社において施工しています。
- 上水道(宅地内引込み済み)、加入口径は20ミリです。
- 下水道供用開始区域(宅地内に最終柵設置済み)

※詳細については、企画課へお問い合わせください。

登記 相続

司法書士  
土地家屋調査士  
行政書士

**佐野事務所**  
新城市八幡15-14  
市役所西400m・法務局西隣 ☎0536-22-2233

## 夏の短期水泳教室

泳げた! という成功体験でこの夏を締めくくりましょう!  
少人数制の短期集中型なので、上達が早い!

8月28-29-30日開催!! 3日間の集中コース  
参加費 3,000円 定員 15名

鳳来ゆ〜ゆ〜ありいな ☎441-1605 新城市能登瀬字志輪23-1  
☎(0536)32-2212 ホームページ http://www.sanyurin.jp/yuyu

## 鹿角靈芝エキスドリンク「スーパー宝輪」

健康維持に関わりがあるとされている「β-グルカン」たっぷりドリンク!

鹿角靈芝で始めよう! 健康生活習慣

~100歳まで元気でキレイに楽しく生きよう~  
クレス薬品株式会社  
支社 オフィス野澤

〒441-1354 愛知県新城市片山字東野畑359-4  
TEL.0536-23-8221 FAX.0536-23-8220



### 手当

#### 児童扶養手当の振り込み

申請本 23・7622

地域振興課 32・1982

地域振興課 37・2279

#### 手当での振り込み

児童扶養手当を8月9日(金)に振り込みます。受給されている方は指定の振込先口座をお確かめください。

※転居、転出などの際はごも未来課または鳳来・作手各総合支所地域振興課へ届け出をしてください。

#### 児童扶養手当、県・市遺児手当を受けている方には

7月下旬に用紙を郵送します。(休)から30日(金)までに提出してください。

特別児童扶養手当を受けている方には、8月上旬に用紙を郵送します。必要事項を記入し、8月12日(月)から9月10日(火)までに提出してください。

※現況届の提出先は、土・日

### そのほか

#### 市税などの納入は安心・便利な口座振替をご利用ください

問本 23・7615

問本 23・7615

市税などの納入は、口座振替(自動払込)をお勧めしています。納入は手数料が不要で、窓口へお出かけいただく手間もなく、忘れる心配もありません。ぜひ、ご利用ください。

#### 申し込み手続き

市内の金融機関店舗に、市指定の口座振替申込書が備えてありますので、必要事項を記入し、預貯金口座届出印を押印の上、金融機関へお申し込みください。

・預貯金通帳  
・口座届出印  
利用できる金融機関  
三菱東京UFJ銀行、愛知銀行、豊橋信用金庫、豊川信用金庫、愛知東農業協同組合、ゆうちょ銀行(郵便局)の本店および各支店

### そのほか

#### 家屋の新増築、取り壊しをされた方

問本 23・7615

問本 23・7615

平成25年1月以降に建物(車庫や物置などを含みます)の新築・増築または、取り壊しをされた方は、税務課へご連絡ください。ご都合を相談させていただきます。家屋評価は、固定資産税の基礎となる重要なものです。ご協力をお願いします。



## 新城市森林整備奨励事業補助金制度が始まりました!

問本 32 - 1975

2人以上の山林所有者の方または団体が、市内に所有する5ha以上の山林の整備を行う場合、市が補助金を支給します。

対象となる山林の整備は、所有界の明確化と間伐です。

#### 所有界の明確化

山林の所有界は年々不明な部分が多くなってきています。所有界は所有者本人しか把握していないため、登記所や市町村役場などでは教えてもらうことができません。

近い将来、山を知らない山林所有者が増え、地域の山に詳しい方もいなくなってしまうと、境の確定は非常に難しくなってしまいます。

山林を所有されている方は、この制度を利用してぜひ所有界の明確化の実施をお考えください。

#### 間伐

間伐は、山の木を材木として利用する木に育てるための大切な手入れです。間伐を怠ると、山が荒廃し、資産価値が下がってしまいます。

先祖が残してくれた山や立木の価値を高め、豊かな森林を後世に伝えるためにも、ぜひ間伐の実施をご検討ください。

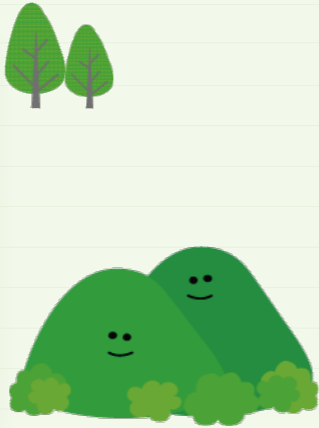

補助金の詳細については、森林課へお問い合わせください。

### スポーツ少年団補助金

問本 23・7653

問本 23・7653

スポーツを通じ青少年の心身の健全な育成に資することを目的とする団体が行う活動に要する経費に対し、予算の範囲内において補助金の交付を行っています。次年度以降、新規に交付申請をお考えの団体はスポーツ課へご連絡ください。

#### 対象団体条件

- ① スポーツを通じた活動が主体であること
- ② 地域社会と密接にかかわり、営利目的でないこと
- ③ 設立1年以上活動実績があること
- ④ 年間40日以上定期的な活動を行っていること
- ⑤ 1種目小学生10人以上で、常時決まった指導者が確保できていること
- ⑥ 団員および指導者は、必ず何らかの傷害保険に加入していること
- ⑦ 団体規約・規程が明文化されていること
- ⑧ 事業計画に基づき活動が行われていること
- ⑨ 団体の経理の状況が常に把握されていること

#### 握られていること

⑩ 自己財源の確保に努力していること

⑪ 県スポーツ少年団への登録をした団体および当該年度中に登録をする団体

#### 支給額

- 以下①、③の合計額
  - ① 団員1人500円
  - ② 1種目1万5千円
  - ③ 県登録加算1万円
- ※予算の範囲内での交付となります。



### スポーツ競技全国大会など出場激励費

問本 23・7653

問本 23・7653

アマチュアスポーツ競技の全国大会に出場する選手およびチームを激励するため、申請のあった対象者に激励費の支給を行っています。

#### 対象大会

国民体育大会、全国青年体育大会、日本選手権大会、日本体育協会および加盟競

技団体が開催する全国大会、国際競技大会、教育関係機関が開催する大会で市長が認めたものなど

※チームおよび本人の意思のみで参加できる全国大会は除く。

対象者

・市内に住所を有し、個人競技に出場する選手

・主に市内に住所を有する者および事業所に勤務する者

※主には3/5以上を指します。

#### 支給額

・個人競技

1人につき1万円以内

※小・中学生は5千円以内

・団体競技

2~9人のチーム2万円以内

10人以上のチーム3万円以内

※個人競技扱いとした場合に支給する激励費が団体競技の額を上回るときは、団体競技の額とします。

※予算の範囲内での支給となりますので、申請いただいても支給できない場合があります。

※激励費の支給を受けようとする者は、全国大会が開催される日の10日前までに申請書をスポーツ課へ提出してください。

### 広報「ほのか」に広告を掲載しませんか

全世帯・公的機関に配布  
発行部数は  
16,800部/月

問本 秘書広報課 23 - 7623 info@city.shinshiro.lg.jp

お知らせページに掲載する広告を募集します。

掲載料金：6カ月間(10月号~平成26年3月号)で50,000円(50mm×82mm) このほかにも100,000円(50mm×170mm)の枠があります。

カラー：2色

掲載原稿：原稿は各自で毎月ご用意ください。

申込方法：申込書は秘書広報課にありますので、8月5日(月)までにご提出ください。

協定保養所利用助成のご案内

本市民保険課

☎ 23・7625

愛知県後期高齢者医療広域連合 給付課

☎ 052・955・1205

http://www.aichi-kouiki.jp/

愛知県後期高齢者医療制度の被保険者の皆さんが、健康の保持・増進を目的に、次の協定保養所に宿泊する場合、1人1泊につき1,000円を助成します。(平成26年3月31日まで、全保養所合わせて4泊まで利用できます)

ご利用方法

利用される方は、申込時に協定保養所へ「愛知県後期高齢者医療制度の被保険者であること」を伝え、宿泊当日、保養所の窓口で後期高齢者医療の保険証および利用カード(初回利用時に交付)を提示してください。精算時に利用料金に対し、1,000円を助成します。



場所	協定保養所名	電話番号
犬山市	レイクサイド入鹿	0568-67-3811
桑名市	名古屋市休養温泉ホーム松ヶ島	0594-42-3330
東浦町	あいち健康の森プラザホテル	0562-82-0235
田原市	シーサイド伊良湖	0531-35-1151
蒲郡市	サンヒルズ三河湾	0533-68-4696
豊田市	豊田市百年草	0565-62-0100

水の事故に気をつけましょう

消防署 警防救助担当

☎ 22・1119

日を追うごとに気温が高まり、水に接する機会が多くなります。主な事故として、子どもがプールや河川で溺れる例や、成人がアルコール摂取後に遊泳し溺れる例が増加しています。次の事を守って水の事故を未然に防ぎましょう。



- 子どもだけや遊泳禁止区域で水遊びをさせない。
- お酒を飲んだら泳がない。
- 泳ぐ時は準備運動をする。
- 悪天候のときは泳がない。
- 溺れている人を見つけたら一人で助けようとせず、大きな声で協力者を呼びましょう。また、消防署への連絡および救急車の誘導などを行ってください。

「日本女性会議2013 あなん」が開催されます

本市民自治推進課

☎ 23・7692

「いきいきわくわく、小さなまちから新たなステージ」をテーマに、男女共同参画社会の実現に向け、「日本女性会議2013あなん」が徳島県阿南市で開催されます。

- 所 阿南市スポーツ総合センター ほか
- 時 10月11日(金) 10月12日(土)
- 内 分科会(9分科会・午後1時30分)、交流会(午後6時)
- 時 10月12日(土)
- 内 開会式・基調報告・記念講演など(午前9時30分)、閉会式(午後3時)
- 時 8月20日(火)
- 他 詳しくはホームページをご覧ください。

各種機関からのお知らせ

「愛知県史を語る会」参加者募集

愛知県総務部法務文書課 県史編さん室

☎ 052・972・9173

「愛知県史 別編 文化財彫刻」を刊行しました。この刊行に併せ、皆さんに県の文化財と歴史について関



心を持っていただくため「愛知県史を語る会」を開催します。当日は、愛知の仏像、円空仏、仮面類について分かりやすくお話しします。

- 時 8月24日(土) 午後1時~4時30分
- 所 県図書館 5階 大会議室
- 内 講演 「『このころの原点』にふれるー愛知の仏像・円空仏・仮面類ー 県史調査の結果から」
- 講 京都国立博物館名誉館員 伊東 史朗氏
- 円空学会常任理事 小島 梯次氏
- 町田市立博物館館長 田邊 三郎助氏
- 定 200人(要申し込み・先着順)
- 無料
- 電話

他 駐車場は有料です。台数に限りがありますので、公共交通機関での来館にご協力をお願いします。

第30回豊橋技術科学大学 オープンキャンパス

豊橋技術科学大学

☎ 0532・44・6506

皆さんに、日ごろご覧いただく機会のない研究室や施設を公開します。また、小学生向け体験学習教室など、楽しい企画をご用意しています。

時 8月31日(土) 午前10時~午後4時 (午前9時30分受付開始)

- 内 入試案内、研究室公開、施設公開、体験学習、ロボットの実演・展示、電気自動車の試乗体験、課外活動団体紹介、小学生向け体験学習教室ほか
- ※事前予約は不要
- ※どなたでも

自衛官募集

自衛隊豊川地域事務所

☎ 0533・85・2411

無料 無料駐車場あり

応募資格	受付期間	試験日	種目
高卒(見込み含む) 21歳未満の者	8月1日(木)~9月6日(金)	9月21日(土)	航空学生
18歳以上 27歳未満の者		9月16日(祝)、17日(火)	一般曹候補生
	9月22日(日)~26日(木)	自衛官候補生(女子)	
	通年	受付時にお知らせ	自衛官候補生(男子)

※自衛官候補生(男子)試験期日で高等学校新規卒業者は9月16日(祝)以降に行います。

職業訓練生募集

県立東三河高等技術専門学校

☎ 0533・93・2018

- 募集科名および定員
- ・モノづくり総合科 30人
- ・木材工芸科 15人
- ・住宅デザイン科 15人
- 訓練期間 10月2日(水)~平成26年3月14日(金)

- 離転職者などで、中学校卒業以上、またはこれと同等以上の学力を有すると認められる方
- 入校選考 9月6日(金)に適性試験および面接
- 入校願書をハローワーク新城へ提出してください。
- 8月23日(金)

新城警察署だより

新城警察署

☎ 22・0110



みなでつくろう安心の街 8月1日(木)から10日(土)までの10日間、「夏の安全なまちづくり県民運動」が行われます。

「犯罪にあわない」「犯罪を起させない」「犯罪を見逃さない」の3N(ない)をスローガンにした運動を展開



新城図書館だより

新城図書館 ☎ 23 - 2333 ☎ 24 - 3415

「新城図書館まつり2013」について

8月18日(日)から25日(日)までの間開催します。詳細は、12ページをご覧ください。

「本のリサイクル会」について

図書館で不用となった本を差し上げます。\* 8月18日(日)午前9時~午後5時 \* 雑誌のみ一人10冊、ほかは20冊まで

おすすめ本の紹介

「山本周五郎長編小説全集」全26巻

山本周五郎/著 新潮社 全集は、6月の「樫の木は残った」に始まり、毎月刊行されます。脚注が付き、江戸時代の武士や町人の暮らし、言葉などがよく分かります。懸命に生きる人々を描いた周五郎文学の世界を、ぜひ味わってください。

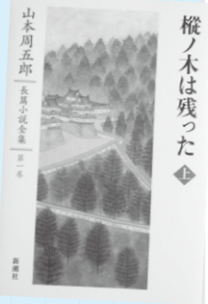

絵本 「おでんしゃ」

塚本やすし/作 集英社 おでんの具の電車「おでんしゃ」が、仲間を連結しながら日本を旅する楽しいお話です。特産品の友だちが方言であいさつしてくれたりして、地理の勉強にもなります。

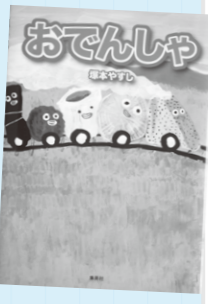

新城図書館のご案内

- [開館時間] 午前9時~午後8時
- [連日開館] 休館日は月末1日のみ
- [貸出冊数] 一人8冊まで(15日間)
- [貸出券作成] 鳳来・作手各総合支所で交付の申請可。後日自宅に郵送。
- [ファックス貸出] ファックスで申し込み、一度に3冊まで各総合支所へ届けます。

## 今月の旬な食材

旬な食材と豆知識、食材を利用した1品と、食材をモチーフにした  
新城市食育推進キャラクター「お食べん武将隊」（全12種類）を紹介します。



ぶどうの王様、種無し巨峰発祥の地といわれています。

食育推進キャラクター「ふさひめ」

ぶどうだけに、武道家。ボーイッシュな女の子。得意技は手にしているぶどうジュースを飲んでの酔拳。



旬の食材を使った1品

### 『巨峰クラフティー』



☆材料☆ (直径22cmフラン型1個分)

卵……………2個 牛乳……………150cc  
薄力粉……………20g 生クリーム……………50cc  
砂糖……………40g 巨峰……………250g

☆作り方☆

- ①ボールに卵を割り入れて溶きほぐし、ふるった小麦粉と砂糖を加えて混ぜ合わせる。
- ②全体がまんべんなく混ざったら、牛乳を少しずつ注いで混ぜる。
- ③口当たりがなめらかになるように、こし器でこす。
- ④③に生クリームを加えて混ぜ合わせる。
- ⑤型に皮をむいた巨峰を並べ、④を注ぎ入れて180℃のオーブンで約15分焼く。

レシピ：新城市食育推進実行委員会（農村輝きネット・しんしろ）

再発見!

## わがまちの文化財・施設紹介 88

### 県指定無形民俗文化財 南設楽のほうか(大海・名号・一色・塩瀬・布里)

問本文化課 ☎23-7655

昭和58年9月14日指定

南設楽のほうかは、中世に流行した「風流」に属する太鼓踊りの一種です。

現在演じられている「ほうか」は、放下僧と呼ばれた人たちが歌い舞いながら各地に広め伝えた「ほうか踊り」が変化して土着したものと考えられています。踊りは、新仏や先祖供養のための「念仏」を行う(歌い手)と、大団扇を背負い胸に付けた太鼓を打ちながら踊る(踊り手)に分けられます。そのため、「念仏踊り」とも呼ばれます。

この地域では、明治のころまでは鳳来寺山を中心とした29カ所で行われていたようですが、現在では寒狭川(豊川)と宇連川(豊川支流)沿いの5カ所のみで行われています。



調子はそれぞれに違っていますが、もとは同じでも、長い年月の間に変化していったものと思われまます。  
また、市内で傳承される芸能をまとめた冊子「新城の伝統民俗芸能」を500円で頒布していますので、この機会にぜひお買い求めみてはいかがでしょうか?

## B-1グランプリin豊川 ボランティアスタッフ大募集!

問 B-1 グランプリin豊川実行委員会事務局  
☎0533-89-2262

11月9日(土)、10日(日)に「B-1グランプリin豊川」が開催されます。たくさんの方がみえるこのイベントを、おもてなしの心で成功に導く「ボランティアスタッフ」を募集します。

時 11月9日(土)、10日(日)  
所 豊川稲荷周辺、豊川市野球場周辺

案内スタッフ  
会場内外での誘導案内など  
午前8時30分～午後4時

清掃スタッフ  
会場内外でのゴミ分別指導、回収など  
午前9時～午後4時

対 中学生以上  
期 9月10日(火)  
HP <http://toyokawa.b-1grandprix.com/>



©いなりん

## 映画会のお知らせ

問 奥三河上映実行委員会

☎090-3831-0876 (平澤)

時 8月24日(土) 午後1時30分

所 新城文化会館 小ホール

題名

「はだしのゲンが伝えたいこと」:広島での被ばく体験者、中沢啓治さんからの子どもへ贈る平和へのメッセージです。

「わすれない ふくしま」:福島県飯館村の避難民であるひと家族とその知人で自殺してしまった酪農家の日常を追った記録です。

※配給収入の10%を福島の子どもたちに寄附します。

料 小・中・高校生 200円

一般 1,000円

※入場券は新城文化会館などで取り扱っています。

後援 市、市教育委員会

## 新城文化会館イベント情報

問 新城文化会館 ☎23-2122

夏休みこどもえいがまつり

時 8月11日(日)

第1部 午前10時開演「ハルのふえ」「アンパンマンが生まれた日」

第2部 午前11時30分開演「おまえうまそうだな」

所 新城文化会館 小ホール

新城夜音会2013夏 二十絃箏と語り部、ピアノとの出会い…

時 8月11日(日) 午後6時開演

所 新城文化会館 小ホール

出演 杉浦 充、清水陸子、鈴木直己

他 入場券は新城文化会館で販売しています。

※詳細は、新城地域文化広場ホームページをご覧ください。

## 第39回新城音楽祭 参加者募集

問 奥三河音楽連盟事務局 (村田真弓)

☎23-7603

奥三河音楽連盟では、次のように参加団体・個人を募集します。

時 11月10日(日) 午前9時～午後4時

所 新城文化会館 (はなのき広場、大ホール)

参加規定

独唱、独奏、重唱、合唱、重奏、合奏

料 1,000円

応 申込書を提出してください。

※詳細要領・申込書は、新城文化会館、ちさと館、鳳来・作手各総合支所に置いてあります。

期 8月30日(金)

共催 市教育委員会



お問い合わせ

新城保健センター ☎23-8551 作手保健センター ☎37-2839

子宮がん 800円  
乳がん 1,300円  
(40歳代 1,400円)

### 教室

- 社会復帰教室(要申込)**
- 申 所 新城保健センター
  - 時 8月6日(火)
  - 申 所 作手保健センター
  - 時 8月22日(木)
  - 申 所 作手保健センター
  - 時 午前10時～正午
  - 内 レクリエーション、創作活動
  - 対 こころの病などで生活に不安を感じている方

### お知らせ

#### 風しん予防接種の助成を始めます(要申請)

風しんの報告数が増加しています。抗体を持たないまたは低い抗体価の妊娠中の女性が風しんにかかると、赤ちゃんに難聴や心疾患、白内障や緑内障などの障害(先天性風しん症候群)が起る可能性があります。

妊娠中の女性は予防接種を受けられないため、妊娠前の接種で予防することが望まれます。

- 申** 新城保健センター
- 所** 市内実施医療機関
- 対** 市に住民登録があり、①または②に該当する方
- ① 妊娠を予定または希望している女性
  - ② 妊娠を予定または希望している女性の夫
- ※妊娠中の女性とその夫は対象になりません。
- ※過去に風しんにかかった方は対象になりません。
- 市の助成額 5,000円
- 自己負担金 3,000円
- (麻しん風しん混合ワクチンでの接種となります)

#### 子宮頸がん予防ワクチン接種の積極的勧奨の差し控えについて

この6月14日付けで厚生労働省から子宮頸がん予防ワクチン接種の積極的勧奨を差し控える勧告がありました。この4月1日に定期予防接種となり、対象者にはご案内を送付しましたが、積極的には接種をお勧めしません。接種を希望される場合は、有効性とリスクを理解した上で、接種をお願いいたします。詳しくは新城保健センターへお問い合わせください。

#### がん検診に関する作文・標語・川柳の募集

**対** 市内在住・在勤の方

**住** 住所、氏名、電話番号、性別、年齢、職業を明記の上、郵送、ファックスまたはEメールでご応募ください。匿名を希望される場合は、お名前の方に「匿名希望」とご記入ください。

**郵送先**  
〒441-1301  
新城市矢部字上ノ川1-8  
新城保健センター  
☎24-90008  
✉ token@city.shinshiro.lg.jp

**EM** token@city.shinshiro.lg.jp

※作品をメールに添付し、件名に「がん検診作文」「がん検診標語」などをご記入ください。

**時** 8月31日(土)

**他** 作文は800字以内(原稿用紙2枚以内)

※応募作品は、今後のがん検診受診率向上のためのPRに使用させていただきます。

### 集団がん検診(要申込)

- 申 新城保健センター
- 時 8月31日(土) 午前実施
- ※乳がんは一日実施
- 所 鳳来保健センター
- 内 胃がん・大腸がん・前立腺がん・子宮がん・乳がん
- ※前立腺がんは50歳以上の男性が対象になります。
- ※40歳代の方の乳がん検診は二方向のレントゲン撮影を行います。
- 胃がん 1,000円
- 大腸がん 300円
- 前立腺がん 500円

### おやこの食育教室(要申込)

- 申 問 新城市健康づくり食生活改善協議会(担当 河合)
- ☎ 23-0713
- 時 8月6日(火)
- 午前9時～午後1時
- 所 新城保健センター
- 内 調理実習、会食
- 定 親子15組(祖父母も大歓迎)
- 大人 500円
- 子ども 300円
- 7月30日(火)(先着順)
- 持 エプロン、三角巾

## 市民病院発

# ほのか診察室

HONOKA Consultation room

シリーズ 第72話

## 冬だけじゃない! 夏の風邪にもご注意ください



市民病院 総合診療科医師  
横田 真美子 監修

**風** 邪の季節は冬というイメージがありますが、夏にも風邪は流行します。一般的に風邪といわれる病気は、200種類以上ある原因ウイルスのどれかによって、似たような症状が現れる「風邪症候群」です。夏の暑さと湿気を好むウイルスが原因の場合に、夏風邪と呼ばれています。主な夏風邪ウイルスには、アデノウイルスやエンテロウイルスなどが有名です。これらは空中のど

こにでもいて、感染経路もさまざまです。

夏風邪は胃腸風邪といわれますが、この多くがエンテロウイルスに感染した場合です。エンテロとは「腸」の意味で、喉だけでなく腸でも繁殖します。発熱や喉の痛みに加えて、下痢や腹痛など、腸の症状が特徴的です。一方、アデノウイルスのアデノとは「喉」の意味です。これも呼吸器と腸で繁殖しますが、発熱と喉

の痛み、激しい咳が出るのが特徴です。咽頭結膜炎や咽頭炎を起こすケースもあります。

夏風邪を予防するためには、屋外で付着した風邪ウイルスを洗い落とすために、手洗いとうがいを習慣にしましょう。また、クーラーによる身体が冷やし過ぎには注意が必要です。人間の体に対応できる気温差は5度以内といわれています。まずは室内と室外の温度差を5度以内にするのが理想的です。それが難しい場合は室温28度を目安にし、できるだけ24度以下にならないようにしましょう。

夏風邪をひいてしまったら、家でゆっくり休養して免疫力を高め、ウイルスと戦う体力をつけることが大切です。しっかりと栄養を摂って、普段より多く睡眠時間を取りましょう。

夏風邪は下痢や腹痛などを伴うことが多いので食欲が低下しますが、消化のよい食事を少しずつでも摂り、水分補給も忘れないうでください。

また、この時期は脳梗塞が増加します。気温が上がるため、体内の熱を発散しようと血管が拡張すると血圧が低下し、下半身に血液が溜まります。そして、汗をかくことで水分

が不足して血液が濃くなり、脳血管が詰まりやすくなります。つまり、夏の脳梗塞は、体内の脱水症状が引き金になることが非常に多いのです。脳梗塞が起こりやすい時期と時間帯には特徴があります。6月から8月までの夏場、睡眠中と朝の起床後2時間以内に集中して発症することが分かっています。起床時には血圧が上昇するので、就寝前と起床後にコップ一杯ずつの水を飲むことが夏の脳梗塞予防につながります。

夏は汗をかかなくても、少しずつ体から水分が奪われています。中高年の方は水分が不足しても、喉の渇きに鈍くなり、我慢してしまうことがあります。一日の水分摂取量は、食事と水分補給の合計で2Lが目安です。賢い水分補給のコツは、夏は食欲がないからと食事を抜いたり、サッパリした食べ物に片寄りがちです。栄養バランスを意識して、肉や魚の蛋白質、野菜や果物も食べましょう。

高齢の方はいくつも病気を持っている場合がありますので、単なる夏の体調不良と考えず、気になる症状は早めに医師に相談しましょう。

市民病院総務企画課 ☎23-7852

## スポーツと 懐かしい遊びが 大集合!

6月8日(土)

「つくしんぼうスポレク祭」が新城総合公園で開催され、幅広い世代の参加者がスポーツやレクリエーションで汗を流しました。

子どもたちは、めんこやコマ回し、竹馬など昔の遊びにも挑戦し、一緒に来た友達と楽しんでいる様子でした。



# あ ら が る と ま ち の 話 題

しんしろ・知ろう a la carte

## 訓練の成果を発揮!

5月26日(日)

桜淵いこいの広場で第8回新城市消防団操法大会が開催されました。小型ポンプ操法の部に27チーム、ポンプ車操法の部に5チームと過去最多の出場となり、日ごろの訓練の成果を発揮しました。また、市消防団初の女性消防団員も出場し活躍しました。

【小型ポンプ操法の部】

優 勝 作手北分団第2班

準優勝 東郷分団第6班

【ポンプ車操法の部】

優 勝 八名分団第1班

準優勝 千郷分団第2班

8月10日(土)に西尾市で開催される第58回愛知県消防操法大会には、小型ポンプ操法の部で総合優勝した作手北分団第2班が出場します。



新城分団第4班  
女性消防団員(補助員)も  
大活躍

「さあ行くぞ!!」

総合優勝・  
作手北分団第2班  
選手の皆さん



消防団員を募集しています。興味のある方は、お気軽に、消防総務課 ☎22-4801へお問い合わせください。

## 新城のお茶、 美味しい

6月11日(火)

「食の3重丸セレクション」を受賞された豊田茶園のご協力により、黄柳川小学校の5年生が美味しいお茶の入れ方を学びました。児童たちは、湯冷ましを使い自分たちで入れたお茶に、「ホッペが落ちそう」と美味しそうに飲んでいました。



## じどうかん 七夕まつり開催!

6月29日(土)

鳥原児童館がたくさん親子連れで賑わいました。工作コーナーやゲームコーナー、おでかけコンサートで、はしゃぐ子どもたちの姿はもちろん、イクメン・イクジイコーナーでは子どもと一緒に楽しむ多くのイクメンの姿も見られました。



## 千枚田に小水力発電 施設が完成

6月1日(土)

四谷の千枚田で、県が設置した小水力発電施設の完成式が行われました。

農業用水を利用したこの施設は最大出力1kwを発電し、トイレの照明や浄化槽ブロワーの電源として使われます。今後は、鳥獣害対策の電気柵にも利用することを検討しています。



連谷小学校の児童が  
「でんでんちゃん」と  
名付けました。



親子の「走る環境教室」参加者大募集

市では今年も、夏休みを利用して親子の「走る環境教室」を開催します。見て、触れて、楽しく体験しながら学べる見学施設などを通して、親子で環境問題に対する理解を深めてみませんか。皆さんのお申し込みをお待ちしています。

- 時 8月26日(月)、28日(水)のどちらかご希望の日
- 所 本田技研工業株式会社浜松製作所(浜松市)およびNEC アクセステクニカ株式会社(掛川市)
- 対 小学4～6年生とその保護者
- 定 各日ごとに親子合わせて30人
- ※応募者多数の場合は抽選となります。
- 持 お弁当、飲み物
- 料 無料
- ※郵便番号、住所、保護者の氏名、子どもの氏名、学年、電話番号、参加希望日を記入し、はがきまたはEメールで環境課へお申し込みください。
- メ 8月7日(水)必着

郵送先  
〒441-1392  
(住所の記入不要)  
新城市役所 環境課  
「親子の走る環境教室」係  
kankyoun@city.shinshiro.lg.jp



昨年度の走る環境教室の様子

「再生可能エネルギー塾」を開催します

市では、太陽光や小水力などの再生可能エネルギーの普及促進を図るため、龍谷大学の協力を得て「再生可能エネルギー塾」を3回シリーズで開催します。受講を希望される方は、事前にお申し込みください。

- 第1回 8月31日(土)  
午前 再生可能エネルギーは誰のもの?  
午後 地域再生人材の必要性、地域に根付いた再生エネルギーとは?  
※再エネ実践者に学ぼう
- 第2回 9月7日(土)  
終日 先進事例を見学しよう  
午後 飯田市
- 第3回 9月8日(日)  
午前 事業を進める際のルールを知ろう  
午後 ワークショップ  
※みんなが考える再エネとは、※講師調整の都合により、プログラムを変更する場合があります。

定 いずれの回も40人  
(事前の申込順・できる限り3回の出席をお願いします。1回のみでも受講は可能です。)  
料 無料(どなたでも参加できます。)

住所、氏名、連絡先、3回とも出席、もしくは参加希望される回をはがき、電話、ファックス、Eメールなどで環境政策推進室へお申し込みください。

郵送先  
〒441-1392  
(住所の記入不要)  
新城市役所 環境政策推進室  
TEL 23・7690  
FAX 23・8388  
e-seisaku@city.shinshiro.lg.jp  
メ 8月9日(金) 午後5時

なお、定員を超える申し込みがあった場合は、3回とも出席できる方を優先します。その後抽選により、受講者を決定します。受講の可否については、申込者全員に連絡します。  
詳細な日程などについては、受講確定者へ後日連絡します。

クリーンフェスタ2013を開催しました



クリーンフェスタ2013集計結果

会場名	参加者数	ごみ回収量 (可燃・不燃合計)
東郷中学校周辺	250人	970kg
桜淵公園周辺	394人	
千郷小学校周辺	398人	
富岡地区国道301号線周辺	422人	
鳳来中部小学校区	55人	720kg
鳳来西小学校区	83人	
鳳来寺小学校区	30人	
海老小学校区	69人	
連合小学校区	77人	
巴地区	245人	580kg
協和地区	176人	
合計	2,199人	2,270kg
(参考)平成24年6月	2,347人	2,290kg

6月9日(日)、地域の環境美化を目的とした恒例行事「しんしろクリーンフェスタ」を開催しました。天候にも恵まれ、2,000人を越える皆さんにご参加いただき、盛大に実施することができました。今年も、昨年6月とほぼ同じ約2,3tの可燃ごみ・不燃ごみを回収することができました。回収したごみの中には、タイヤや家電製品などの大型の不燃ごみが多く混入されていました。冷蔵庫やテレビなどは「家電リサイクル法」でリサイクルが義務付けら



ごみを拾う参加者の皆さん(布里地内)

れていますが、それらの不法投棄がなくならない実態も確認できました。

「しんしろクリーンフェスタ」についてはこれまで2回実施してきましたが、今回は例年の開催方法を変更して10月から11月までの間に地域や事業所、市民団体の皆さんに実施日や実施場所を決めていただいて、自主的な取り組みをお願いする予定です。詳細が決まりましたら、改めてお知らせします。

今月の「リユースの広場」

- ・ 譲りたいもの
  - ・ 掛、敷布団(シングル・ダブル)
  - ・ 毛布3枚
  - ・ 水槽(ろ過装置つき)
  - ・ 木製ハイベットの(シングル)
  - ・ 譲ってほしいもの
  - ・ バスケケットゴール
  - ・ チャイルドシート(2～5歳用)
  - ・ 上皿ばかり
- ※リユースの広場への掲載を希望される方は、①住所、②氏名、③電話番号、④品名と特徴を生活衛生課へご連絡ください。

TEL 22・0521  
FAX 22・0554  
clean-center@city.shinshiro.lg.jp  
〒441-1322  
新城市日吉字樋田56  
新城市役所 生活衛生課  
T O P ↓ くらし ↓ ごみ・リサイクル ↓ リユースの広場

# 我らが母校再発見

校歌を聴いてあなたは何を思い浮かべますか？



## 東郷中学校

### 学校の概要

#### 沿革

昭和22年4月、南設楽郡東郷村立・東郷中学校として開校し、校章・バッジを全村民から公募し全校投票で決定しました。昭和24年9月校舎本館竣工、昭和33年11月市制施行により「新城市立東郷中学校」と改称されました。

#### 学校の特徴

昭和28年に生徒会によって作られた生活信条（校訓）「まじめに、ほがらかに、すすんで」は今日まで引き継がれています。



学年別生徒数今昔

学年	1年	2年	3年	計
昭和37年	239人	260人	241人	740人
平成25年	88人	92人	84人	264人

東郷中学校は、校歌「鐘は高鳴るこのあした、ひらく窓辺に雲白く峰ぞ雁峰・・・」の一節にあるように、雁峰山麓八剣の地に、村をあげての悲願、学びやの殿堂が昭和24年に竣工されました。現在の国道151号線沿い竹広（設楽原）にあり、近くには、徳川家康の本陣「八剣神社」、設楽原決戦場の連吾川、馬防柵など歴史上の遺産が数多くあります。まさに、天正3年設楽原決戦の行われた古戦場のまっただ中に、野の草の匂いと昔ながらの素朴さと温かさに包まれた地域です。



八剣神社

### 設楽原決戦場 まつりへ出陣！

平成2年から7月に開催されるこのまつりに、主催者の「設楽原をまもる会」の指導のもと、全校



生徒が東郷東、西小学校とともに毎年武者行列に参加しています。生徒は、先輩たちが作成し受け継いできた家紋をあしらった鎧に身を固めて出陣します。

まつりでは、馬防柵を挟んで織田・徳川連合軍と武田軍に分かれ、合戦の様子を再現します。信長が勝利に攻めるよう挑発し、馬防柵目掛けて武田軍の騎馬隊が突撃します。しかし、織田・徳川連合軍の火縄銃を前に次々と倒れ、馬防柵の前は武田軍の亡きがらで埋め尽くされてしまいます。武田軍も最後の意地を見せ、柵に取り付きますが討たれてしまし、再現は終了します。

また、東中夢太鼓（和太鼓）も4月から練習を重ねてこのまつりで披露しています。いずれも多くの見物客から好評のようで、決戦場まつりにはなくてはならない催しとなっています。



### 2年林業体験学習「山は学校」

毎年11月、東郷財産区管理委員の指導のもと、中学2年生が林業体験を実施しています。枝打ちや間伐、ましてやチェーンソーの体験などほとんどない生徒にとって、林業体験をすることで、この土地に生まれ育ったことを再確認し、郷土を大切にしようと思う気持ちを育んでいます。



H23.1まで植わっていたメタセコイア

東郷中学校 校歌  
作詞 原田士朗  
作曲 鈴木 栄

一 鐘は高鳴るこのあした  
ひらく窓辺に雲白く峰ぞ雁峰  
眉あげて われら 望めば  
心常に 新し  
ひびけよ わが声  
ここにあがり  
巖たり 今ぞ 東郷中学校  
こぞれり 今ぞ 東郷中学校

二 風はわたれり はるばると  
緑ひと色 ただ光る岸よ 豊川  
流れ行く水に思えば  
心常に 澄みたり  
行くべし わが友  
ここに道あり  
こぞれり 今ぞ 東郷中学校

三 光はみてり よみがえる  
国の命と花開く文化日本  
ひたぶるに 夢をいだけば  
心常に 弾めり  
期すべし かたく  
あすありわれら  
栄えれ とわに 東郷中学校

### 編集後記



私自身には縁のないと思っていた東郷中学校の取材をしました。が、妻が当中学の卒業生であることと、沿革を調べる中で設立時の校名が「南設楽郡東郷村立・東郷中学校」と私の住む南設楽郡鳳来町（合併前）が重なり何か縁深く思いました。長篠・設楽原の戦いの地にある学校として地元に着した活動をさらに広げてほしいと思います。（鈴木信行）

今回の取材は学校の先生方にお話をお聞きしました。先生方は人事異動などでさまざまな学校を見ている中でその学校の特徴や取り組みを教えてくださいました。卒業生には普通に思っていたことが取材によって、学校特有の行事や風習だったと気づくことが多々あると思います。今後も、母校でない方にも新鮮な記事にしていきたいと思えました。（田村友宏）

### 皆さん、知っていましたか？

メタセコイアの学校。東郷中学校のグラウンド南側には、トリードマークともいえる立派なメタセコイアの大木が生徒たちを見守ってきました。

この大木をはじめ植えてあった木々は平成23年にグラウンド拡張の際、惜しまれながらも切り倒されてしまいました。おかげで部活動や授業では十分な範囲が確保でき、充実した活動が行われています。また、メタセコイアは形を変え学校玄関に展示されています。

現在、南側には歴史を感じさせる馬防柵が並び、3月には南西側の一部に芝桜が花を咲かせます。広さを年々広げ、最終的には南馬防柵側ののり面いっぱいの芝桜畑を計画しているようです。



思い出のメタセコイア

基本タイムテーブル

Table with columns for time (時間), weekday (平日), and weekend (土・日). It lists various programs like 'いいじゃん新城', '情報番組', 'みかわスポーツワールド', and '近隣局番組' across different time slots.

お知らせ 皆さんの『街ネタ』をお寄せください

皆さんからの情報をもとにリポーターが校区を訪ねるローカル街歩き番組「いいとこいっぱい Thank you ベリー街！」の田原・新城版が10月からスタートします！是非『街ネタ』をお寄せください。

新城市内取材予定 【街ネタ募集係り】 info@tees.ne.jp
11月 新城小学校区 1月 作手小南校舎校区

今月のおすすめ レッドデータブック東三河 ~モリアオガエル~

初回放送 8月30日(金) 午後6時45分~

絶滅が心配される生物をデータ化したレッドデータには、この地域に生息する生き物たちも多数登録されています。その中から今回は、新城市の「市のカエル」にも指定されているモリアオガエルを取り上げます。是非ご覧ください。



今月のおすすめ 再放送 豊橋祇園祭花火大会

放送 8月3日(土)・4日(日) 10日(土)・11日(日) 午後7時~

豊橋に夏の訪れを告げる豊橋祇園祭。仕掛け花火や打ち上げ花火が夜空を彩る東三河最大級の花火大会です。今年7月20日(土)に豊川河川敷にて開催された花火大会の様を再放送でお届けします。



地域情報満載 地デジ11chも放送中!

これまでの地デジ12chでの放送に加え、地デジ11chでは地元のお天気やFM豊橋をお楽しみ頂けます

Advertisement for local information on digital channel 11, including weather and FM Toyohashi. Includes a small image of a weather forecast screen.

地デジ11chを視聴するには、お持ちのテレビ等で「チャンネル再スキャン」が必要ですが操作方法は、テレビ等付属の取扱説明書をご参照ください。

耳より情報 中日新聞東三河版にティーズチャンネルの見所情報や放送予定が毎日掲載されています。是非ご覧ください

Advertisement for Tees Channel featuring a QR code and the text '投稿写真ひろば' (Photo Submission Open House).

ケーブルテレビ × インターネット × ケーブルプラス電話 【ティーズ】 http://www.tees.ne.jp

8月の各種相談

Table listing various consultation services (相談名) such as child, general health, education, and legal consultations, including their schedules (とき) and locations (ところ).

市内の交通事故状況

Table showing traffic accident statistics by district (区分) and month (6月中), including categories like death toll (死者), injured (負傷者), and property damage (物損事故).

雇用関係助成金の整理 統合についてのお知らせ
平成25年度の雇用関係の助成金が整理統合により廃止、見直し、新設されましたのでご案内します。

主な取り扱い求人数 ※平成25年5月末現在
看護・介護... 90人 事務... 44人
販売・営業... 59人 製造... 81人
全職合計... 615人

Job placement office SHINSHIRO
ハローワーク 新城
221160

Advertisement for a safety video titled '車も急に動きだす 危険がいっぱい ちゅうしゃ場' (Even cars can start moving suddenly, full of danger at the bus stop).

編集後記
昨年、一昨年と、盆行事の取材をしました。同じ市内にも関わらず、それぞれに違った特徴があり、新城の奥深さを感じました。たまには、地元とは違ったところへ訪れ、新城の伝統芸能を味わってみてはいかがでしょうか。
秘書広報課 夏目



長篠・設楽原の戦い

# 歴史秘話

◆第29回◆

【よき膏葉にて…】

## 大久保兄弟の戦い



大久保忠世

徳川家康を兄弟で支えた武将がいました。大久保忠世と大久保忠佐です。講談の世界で「天下のご意見番」として知られる大久保彦左衛門は彼らの弟です。

◆徳川家を支えた大久保家

大久保家は同族の親類が多く、数多い徳川家の家臣たちの中でも有力な一族でした。家康の祖父の時代から徳川家（松平家）に仕えたといわれ、その力を大いに発揮したのは大久保兄弟でした。

兄の忠世がその武功を天下に知らしめた戦いは長篠・設楽原の戦いをさかのぼる事、2年前に行われた三方原の戦いでした。武田信玄に大敗した徳川軍の中で、忠世は一矢を報いようとしていました。夜中、武田軍が休んでいた犀ヶ崖に鉄砲を撃ちかけ、武田軍を大混乱に陥れました。それを知った信玄は「さてもさても勝ちても、怖き敵なり」と大久保忠世を称えたといわれています。



大久保忠佐

一方、弟の忠佐も兄に劣らない武功をあげています。一向一揆との戦いでは大勢の敵に囲まれながらも三度も敵と鎧を合わせたり、遠江国掛川城攻めでは一番鎧の功名をあげたと伝えられています。

◆屏風に描かれた大久保兄弟

長篠合戦図屏風のちょうど中央に金色の丸いものが描かれています。かなり目立つ位置に描かれていますので、多くの方が「あれはなに？」と疑問を持たれます。これは大久保忠佐の「浅黄に石餅」をかたどった差物です。差物とは武将たちが戦いの中で自分ごとこにいるかを示す旗のようなものです。「石餅」とはお餅をかたどった丸い紋です。

弟、忠佐の上には兄忠世が描かれています。忠世のそばには「金の蝶の羽」の差物が描かれています。蝶々は戦国にふさわしくないように思いますが、家紋とともに、頭を下にした蝶々

◆信長に激賞される

設楽原の決戦で大久保隊は武田方の山県隊と激突しました。押しつ押し返しの攻防を九度も繰り返したと伝えられています。山県隊は武田の赤備えとして恐れられているほど強い隊でした。その山県隊と対等に渡り合う大久保隊を見た信長は敵か味方か分からず、家康の下に使者を遣わして問い質しました。

その二人がいずれも家康の家臣であることを知った信長は

「さても家康は良き者を持たれり。我は彼らほどの者をば持たぬぞ。この者共は良き膏葉にてなり。敵にべつたりと付いて離れぬ」と、二人の戦いぶりを大いに褒め称えたと『三河物語』に記されています。膏葉とは塗り薬の事です。まるで塗り薬のように敵にべつたりと付いて離れずに戦っている様子を信長は褒め称えたのでした。