

新緑をなびかせる
爽やかな風

[主な内容]

P4 〈特集〉

ひとりで悩まないで!「心配ごと相談」

P6 特集 新庁舎建設①

P16 しんしろ戦国絵巻三部作

P17 お知らせ information

P27 まちの話題

P32 ほのか写真館 No.2

うちのペット

投稿
夏目喜晴さん(新城地区)

ジャスパー

癒し犬のパール、元気いっぱいジャスパー。
家族の帰りを待っています!

パール

問本秘書広報課 TEL 23-76233
info@city.shinshiro.lg.jp

元気でよい子に... 3月届出分

※平成26年3月1日～31日の間に届け出のあった赤ちゃんです。届出人の承諾を得て掲載しています。

氏名	性別	保護者	地区
京極 花奈	女	隆人	東新町
前田 樹歩	女	康太	平井
石野 大翔	男	聖彦	野田
角田 友都	男	智彦	本町
田中 和斗	男	洋平	竹ノ輪
片桐 晴仁	男	寿彦	内金上
萩野 杏奈	女	晃典	庭野
富安 月輝	男	雄太	東新町
山中 遼弥	男	大輔	川田原
内田 沙羅	女	貴文	内金下
竹谷 葉な	女	浩一	川田
関本 暉人	男	新義	大海
藤本 志暖	男	貴義	明和
荒川 華音	女	大輝	野田
丸山 夏摘	女	祐哉	下吉田
後藤 奏空	男	信晴	川田原
村雲 環	女	義晴	川田原
宮澤 湧	男	泰樹	川田
今泉 湧	男	良太	杉山
幡野 心哉	男	真人	門谷
島巻 穂泉	女	大輔	川田原

ケーブルテレビ市政番組

問本秘書広報課 TEL 23-76233
hsho-2@city.shinshiro.lg.jp

放送日	番組内容
4月30日	春季市民体育大会
5月7日	作手小学校北校舎 3週目 国指定重要文化財の登録について
5月14日	ママとパパの教室 作手小学校北校舎 4週目 新城まちなか博物館 イーハートブー吉川
5月21日	長篠合戦のぼりまつり 鳳来中部小学校 1週目 長篠城址史跡保存館 開館50周年を迎えます
5月28日	作手古城まつり 鳳来中部小学校 2週目 地域おこし協力隊隊員の紹介
5月28日～5月29日	木曜塾 鳳来中部小学校 3週目 住宅火災を防ぐためには

※都合により、番組内容を変更する場合があります。
※「いじちゃん新城」をテレビでご覧いただくには、ケーブルテレビへの加入が必要です。身近な話題をお届けしていきますので、皆さんぜひご加入ください。

夜間診療所

診療日 毎日
診療科目 内科、小児科
診療受付時間 午後7時30分～10時30分
診療時間 午後8時～11時
診療場所 夜間診療所
新城市字北畑54番地1 (市民病院東側隣接地)
TEL 24-1161

※医師の都合により、診療時間の変更または休診することがあります。

休日診療所

診療は内科・歯科ともに外来のみです。
診療日 5月3日(祝)、4日(祝)、5日(祝)、6日(祝)、11日(日)、18日(日)、25日(日)
休日診療所は日曜日、国民の祝日、8月15日、年末年始などに診療を行います。
診療場所 休日診療所
新城市矢部字上ノ川1番地8
TEL 23-3665

緊急医

診療受付時間
【土曜日】午後5時～8時30分
【専門科】午後7時～10時30分
※ただし、赤字は午前9時30分～午後4時30分
電話で症状を連絡の上、ご来院ください。
※医師の都合により、緊急医は変更することがあります。

医療機関を利用される時は、必ず「健康保険証・各種受給者証・お薬手帳」をご持参ください。

県救急医療情報システム

●県救急医療情報センター
1年365日24時間最寄りの医療機関を案内しています。
TEL 22-1133 http://www.qq.pref.aichi.jp/
●県小児救急電話相談
毎日午後7時から11時まで小児の救急電話相談を行っています。
TEL #8000 [短縮電話番号] TEL 052-962-9900

くすり安心電話

くすり・医療用品などに関する緊急の相談・質問などに応じます。
●新城市薬剤師会 TEL 090-5007-1200
●開設時間 午後9時～翌朝午前9時

新城 共有12

毎月12日は「共有の日」です。
5月「いじめ・暴力 絶対しません」

第1回「共有」川柳 優秀作品発表

新城市小中学校PTA連絡協議会

- ・家の中 みんなのえがお つまってる
舟着小学校 3年 星野 皓哉くん
- ・いやなこと 話すと心が 軽くなる
黄柳川小学校 4年 小林 ころろさん
- ・伝えよう 祖父母の知恵を 次世代に
鳳来中学校 2年 山本 由梨花さん
- ・朝イチの 新聞取り合う 親子かな
新城小学校区 一般 柏木 純子さん

※学校および学年は、平成25年12月時点のものです。

問本 生涯学習課 TEL 23-7654

今月の人口

4月1日現在(前月比)
※転出の取り消しなどで、総人口前月比の合計と異動事由の集計が一致しない月もあります。

総人口...49,475人	出生...23人
男...24,368人(-115)	死亡...60人
女...25,107人(-87)	転入...204人
世帯数...17,279	転出...357人

5月 緊急医

8 木 さくら眼科(上平井)	TEL 22-4100
10 土 茶臼山厚生病院(富沢)	TEL 22-2266
11 日 さくら眼科(上平井)	TEL 22-4100
12 月 石川整形外科クリニック(平井)	TEL 24-6500
17 土 星野病院(大野)	TEL 32-1515
20 火 皮膚科新栄クリニック(平井)	TEL 24-6022
21 水 春日眼科(杉山)	TEL 24-3222
24 土 宮本病院(海老)	TEL 35-0811
31 土 今泉病院(栄町)	TEL 22-1150

本市の市外局番は **0536** です。
市役所は **23-1111** (代表) です。

「どうすればいいのか分からない」「誰に相談していいのか分からない」といった悩みはありませんか。生活の中での困りごとは、誰でも抱えるものです。その中には、家族や友人だからこそ相談しづらいことでもあります。あるいは、「誰かに自分の話を聞いてほしい」という場合もあります。そういった時に、安心して利用できるのが「心配ごと相談」です。厚生労働大臣から委嘱された民生委員が中心となり、暮らしの中でのあらゆる悩みごとをお聞きし、解決に向けてのお手伝いをします。

日常生活のあらゆる相談に応じ、助言や支援を行う「心配ごと相談」。市内では、しんしろ福祉会館、鳳来開発センター、虹の郷の3カ所で相談所を開設しています。しんしろ福祉会館と虹の郷では民生委員が、鳳来開発センターでは民生委員・行政相談員・人権委員が、あなたと一緒に解決への近道を考えます。

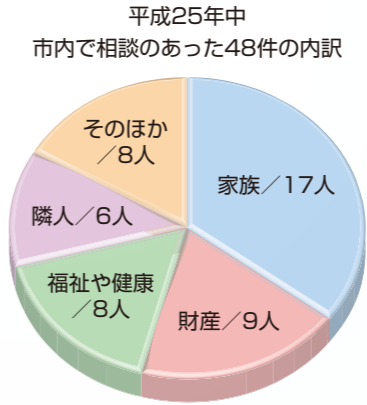

「こんなこと話しても、相談に乗ってくれるのかな」という心配や、身構える必要はなく気軽にできます。まず、相談員が面談や電話で悩みを聞き、それについての意見を提案します。その場で回答が難しい場合は、別の相談

窓口などを紹介し、相談者が取るべき方法を一緒に考えてくれます。ひとりで悩みごとを抱え続けることは、とてもつらいことです。「心配ごと相談」とは、その場で「即解決」とはいかなくとも、あなたの苦しみを一緒に考えて考え、心に寄り添ってくれるところです。秘密は守られますので、お気軽にお問い合わせください。大丈夫、ひとりではありません！

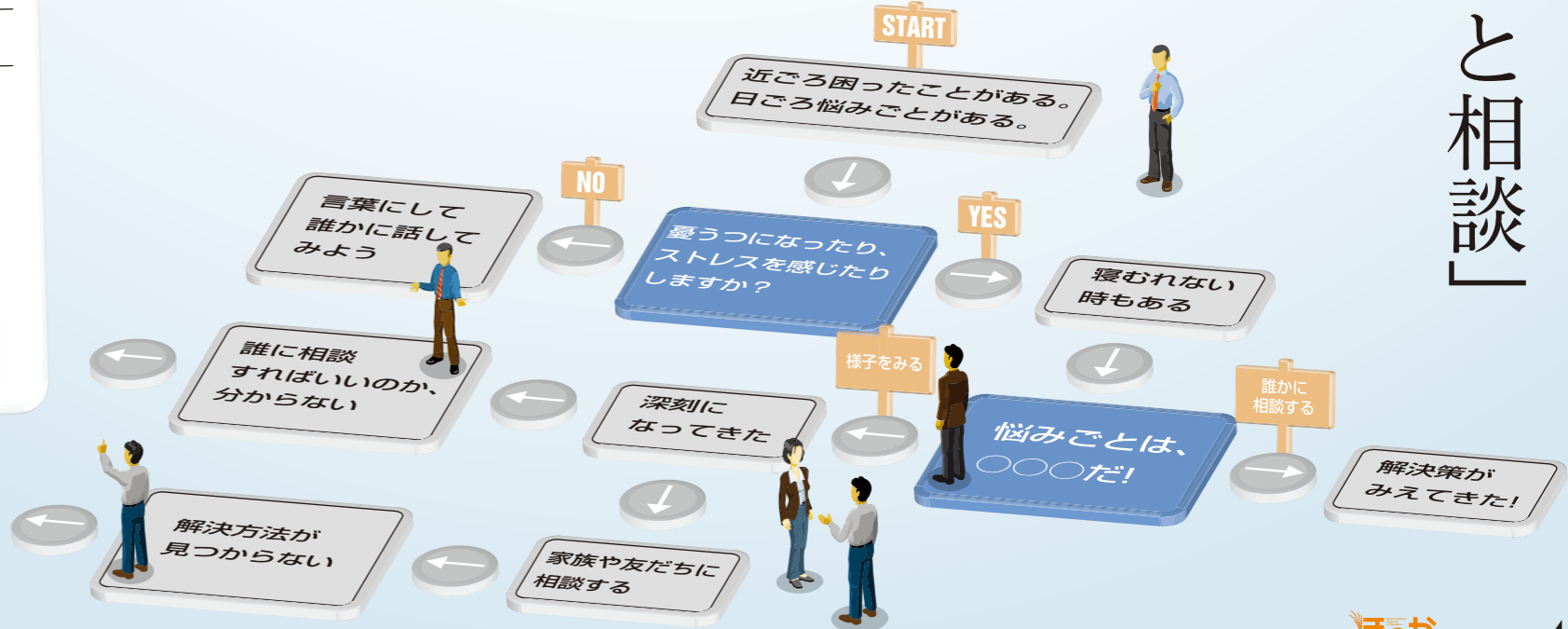

この特集は、市民編集委員が企画しました。

民生委員「心配ごと相談」の経験から!!



市民編集委員 鈴木信行

「心配ごと相談」の相談員を3年間経験して思うことは、毎月市内3カ所で実施していますが、相談にみえる件数が極めて少ないことです。昨今の世情からみて、実際には悩みごとを抱えている方はもっと多いのではないかと思えます。一番身近な「消費生活相談」の窓口でさえ、市役所商工・立地課や新城設楽県民生活プラザにあるにも関わらず、知らない方が多いのではないのでしょうか。広報ほのかやチラシ、パンフレットでPRしていますが、浸透度合も低い感じがします。

クリック詐欺」もありました。私たち（相談員）では、結論が出せない問題も多いので、市役所や県民プラザ、消費生活センターなどへの紹介も行います。最近では、市内でも振り込め詐欺が多いようですが、日ごろから身近に相談できる人を持つことが極めて大切です。地元の民生委員の名前も確認しておきましょう。

民生委員とは

身近にいる「民生委員」の存在や役割を知らない方もいます。事が起きたら、特に一人住まいの方は、まず市役所や地元の民生委員に相談してほしいと思います。私が相談を受けた案件で多かったのは、隣人との土地問題、人間関係です。昨今のインターネットの普及で「ワン

厚生労働大臣から委嘱され、地域での生活上の問題、家庭の問題、高齢福祉、児童福祉などのあらゆる分野の相談に応じ、助言や調査などを行う者。市内には、121人の民生委員が活動されています。

主な相談窓口

※窓口開設時間などは、30ページ「ひとりで悩まないで!」をご覧ください。

育児に関すること	すこやか相談	☎23 - 8551
女性の悩みに関すること	女性悩みごと電話相談	☎0120 - 874 - 412
財産分与に関すること	法律相談	☎23 - 5618
雇用・解雇、労働時間などに関すること	勤労者生活相談	☎23 - 7634
悪質商法や商品・契約上のトラブルに関すること	消費生活相談	☎23 - 7634
年金に関すること	年金相談	☎23 - 7625



どこに相談すればいいか分からない方は**心配ごと相談**へ

①しんしろ福祉会館	毎月第1木曜日 午後1時～4時
②鳳来開発センター	毎月第3水曜日 午後1時～4時
③虹の郷	毎月第2月曜日 午後1時～4時

ひとりで悩まないで!

次号は、女性が抱える“DV”についての内容を掲載します。

「市民 まち 未来」が見える 新城型庁舎の完成に向けて

問本契約検査課 23・7614

新庁舎が今後50年以上にわたり、皆さんの暮らしを守り続けるために必要な機能として、これまで窓口スペース・議会機能・環境配慮・災害対策機能などを紹介してきました。

これらの機能を導入しながら同時にコスト削減に努め、さらに将来の社会・経済の変動に伴う行政需要の変化にも対応できる新庁舎を目指しています。

今回はこの基本方針に注目

新庁舎基本構想	
基本理念	基本方針
「市民 まち 未来」が見える新城型庁舎	①市民が集い市民自治の拠点となる庁舎
	②環境首都新城を先導しアピールする、先進的な環境共生庁舎
	③防災拠点としての安全・安心を確保した人にやさしい庁舎
	④地域経済活性化に貢献し、新城のまちと共に生きる、まちづくりの拠点庁舎
	⑤後世に負担をかけない、機能的で経済的合理性に優れたスリムな庁舎

◆ライフサイクルコストを意識した設計
新庁舎は、建物本体の建設費だけでなく、建物のライフサイクルコスト(LCC)の低減を目指した設計を行っています。

LCCとは、《計画・設計・建設工事・完成後の維持管理・最終的な解体》に至るまでの、建物の生涯に必要な費用の総額を意味します。

まず計画・設計段階では、解体に伴う一時移転を旧市民体育館に配置された部署のみとすることで、仮設庁舎の建設費や移転に伴う諸費用を削減します。また、訪れる市民への影響も最小限に抑えることができます。

次に完成後の維持管理段階では、
・耐久性に優れた材料を内外装に採用
・汚れにくい材料などを優先的に選定
・消費エネルギーの少ない機器の使用
これらを実践することで、維持管理費用の削減に配慮します。



天井からの配線や収納スペースが不足している現在の執務室



床下に配線が収納されたオープンな執務室の例(つくば市)

◆将来の変化にも対応できる空間整備
地方分権の推進に伴い、皆さんの暮らしに深く関わりのある業務が、国・県から次々と市に移管されています。この流れに加え、将来の社会情勢の変化で、市に求められる業務や機能が大きく変わる可能性もあります。

この状況に対応するため、執務室は仕切りのないオープンな形とし、電気やパソコンなどの配線が床下に収まるように床を二重床とします。

これにより業務形態の変化にも柔軟に対応し、配線の損傷防止やメンテナンス費用の削減にも効果を発揮します。

これまで庁舎建設の「立ち返りの原点」である5つの基本方針を紹介してきましたが、詳しくは「新庁舎基本設計(案)」をご覧ください。

なお、基本方針の紹介は今回で終了しますが、今後も庁舎建設事業のさまざまな情報をお届けします。

「新城市新庁舎基本設計(案) 市民説明会」を開催しました。

新庁舎基本設計(案)へのパブリックコメント募集の一環として、2月4日から26日までの間に市内17カ所、また3月7日に子育て世代を対象とした市民説明会をそれぞれ開催しました。

この市民説明会では、昨年8月に公表した新庁舎基本設計(案)の配置・平面計画や、トイレなどの各種機能、議会スペースについて、動画を交えながら説明しました。



市民説明会会場の様子(旧市民体育館)



1階正面玄関から見た総合案内周辺(イメージ)

また、現庁舎と新庁舎の概算段階でのランニングコスト(維持管理費用)の比較や庁舎完成までのスケジュールをお示しました。

そして説明会後半では、参加者から多くのご意見やご質問をいただきました。今回はこの一部を紹介いたします。

・災害時に電力供給が停止しても、新庁舎の太陽光発電を利用することで災害対策に支障が出ないようにするのか。

・新城へ来たたら古戦場の街と感じられる仕組みを、計画に取り入れてほしい。

・今回計画している庁舎の規模は大きすぎるので、もう少しスリムな庁舎にならないか。

・駐車場が3カ所計画されているが、来庁者がスムーズに駐車できるように、案内表示などを設置する予定はあるか。

・地元産材を生かした木製ルーパーを使用するが、耐用年数やメンテナンスをどのように考えているのか。



上空から見た新庁舎北側周辺(イメージ)

このほかにもさまざまな意見をいただきましたが、これらはパブリックコメント意見として内容を精査し市の考え方を付して、今後ホームページや広報で公表します。

若者政策と一緒に考えませんか。

申問本 市民自治推進課 ☎23 - 7692

市民自治会議

平成25年4月に新城市自治基本条例が施行されました。この条例の実効性を確保するため、市民自治会議が委員9人で運営されています。また、この4月からは、新たに若者政策を検討するため、若者のメンバーを募集します。併せて欠員1人も募集します。

委嘱期間 平成28年3月まで

内メンバーで「新城市自治基本条例」の内容を理解し、運用について検証します。また、条例の周知と普及を促進します。若者政策ワーキングからの報告に基づき「若者総合政策」と「若者会議」について検討します。

《若者政策枠》

対 高校生以上39歳までで市内在住、在勤または在学の方

定 5人程度

《一般枠》

対 20歳以上で市内在住、在勤または在学の方

定 1人

活動回数 年6回程度を予定

報酬 7,500円/回（2時間以内の場合5,000円）

活動場所 市役所会議室

他 土・日曜日または平日夜間の会議に出席できる方

若者政策ワーキング

若者政策を具体的に検討するため、先進地を視察し若者の視点でまちづくりを進める政策をまとめるメンバーを募集します。知識・経験は一切問いません。気軽にお問い合わせください。

活動期間 5月～平成27年3月

内メンバーで若者総合政策と若者会議のたたき台をまとめ、市民自治会議へ報告します。

対 高校生以上39歳までで原則市内在住、在勤または在学の方

定 10人程度

活動回数 年10回程度を予定

謝礼 3,000円/回

活動内容 市役所内でのワークショップ、先進地視察など

申込方法

指定応募用紙に必要事項を記入し、市民自治推進課へ提出してください。郵送、ファックス、Eメールでも可能です。応募用紙は、市民保険課または鳳来・作手各総合支所地域振興課に備えるほか、市ホームページからダウンロードできます。

※応募多数の場合は書類選考とさせていただきます。

対 5月7日(水)

郵送先

〒441 - 1392（住所の記入不要）

新城市役所 市民自治推進課

☎23 - 7692 ☎23 - 7694

✉shiminjichi@city.shinshiro.lg.jp

活動イメージ

若者政策ワーキング

ワークショップ先進地視察により「若者総合政策」「若者会議」のたたき台をまとめ報告

市民自治会議

○「若者総合政策」
○「若者会議」

平成27年度からスタート

- 「若者総合政策」とは
教育、就労、定住、家庭、スポーツ・文化、そして市政参加など若者を取りまく問題を市民全体で考え、話し合うとともに、若者の力を活かすまちづくり施策
- 「若者会議」とは
若者が参加し市政について議論する場

市民がつながり 心がかようまち新城



申問本 秘書広報課 ☎23 - 7618 ☎23 - 7296 ✉hisho-2@city.shinshiro.lg.jp

郵送先 〒441 - 1392（住所の記入不要）新城市役所秘書広報課

市制施行10周年記念事業及び市民憲章検討委員の募集

本市は、平成17年10月1日に3市町村が合併し、平成27年10月1日に市制10周年を迎えます。この節目の年に、市民と行政が力を合わせ、より活力あるまちづくりにつなげるため、さまざまな記念事業を実施するとともに市民憲章を発表していきたいと考えています。

「市制施行10周年記念事業等検討委員会」を設置し、事業の協議・検討をするため委員を募集します。未来に向けた新たな出発点を、一緒に作っていきましょう。

公募人数 2人

任期 6月～平成27年11月

謝礼 委員会に出席した回数に応じ、謝礼をさせていただきます。

対 市内在住、在勤、在学の方

内 住所、氏名、年齢、電話番号を記入し、郵送、ファックス、Eメールでお送りください。また、電話でも受け付けます。

対 5月30日(金)



提案型市制施行10周年記念事業の募集

～あなたのアイデアが記念事業として実現するチャンスです！～

10周年を迎えるに当たり、記念式典をはじめ、さまざまな事業を計画していますが、皆さんからご提案いただいた事業も実施する予定です。

こんな事業を自ら行って一緒に祝いたい方は、事業計画をご提案ください。いただいたご提案を記念事業検討委員会で協議し、実現可能なものを採用させていただく予定です。

内 提案用紙は秘書広報課にありますので、お気軽にお越しください。

対 7月31日(木)

他 詳しくは、募集要項をご覧ください。

行政区 氏名

新城地区

川田	豊島	稲木	大中	野田	石山	杉山	諏訪	今平	白子	徳定	片山	弁天	的場	橋向	栄町	新城	入船	本町	西新	東新
川田	豊島	稲木	大中	野田	石山	杉山	諏訪	今平	白子	徳定	片山	弁天	的場	橋向	栄町	新城	入船	本町	西新	東新
川田	豊島	稲木	大中	野田	石山	杉山	諏訪	今平	白子	徳定	片山	弁天	的場	橋向	栄町	新城	入船	本町	西新	東新

行政区 氏名

川田	上野	上野	上野	上野	上野	上野	上野	上野	上野	上野	上野	上野	上野	上野	上野	上野	上野	上野	上野	上野	上野
川田	上野	上野	上野	上野	上野	上野	上野	上野	上野	上野	上野	上野	上野	上野	上野	上野	上野	上野	上野	上野	上野
川田	上野	上野	上野	上野	上野	上野	上野	上野	上野	上野	上野	上野	上野	上野	上野	上野	上野	上野	上野	上野	上野

行政区 氏名

鳳来地区

湯橋	引大	寺東	下浅	富内	内金	本上	長郷	東清	八名	一畝	庭野	黒田	富岡	富岡	富岡	中宇
湯橋	引大	寺東	下浅	富内	内金	本上	長郷	東清	八名	一畝	庭野	黒田	富岡	富岡	富岡	中宇
湯橋	引大	寺東	下浅	富内	内金	本上	長郷	東清	八名	一畝	庭野	黒田	富岡	富岡	富岡	中宇

行政区 氏名

小蔵	黄多	竹上	下連	四海	湯大	恩源	島瀬	塩一	只布	門副	玖老	柿平	ドウ	榎原
小蔵	黄多	竹上	下連	四海	湯大	恩源	島瀬	塩一	只布	門副	玖老	柿平	ドウ	榎原
小蔵	黄多	竹上	下連	四海	湯大	恩源	島瀬	塩一	只布	門副	玖老	柿平	ドウ	榎原

行政区 氏名

鳳来地区

秋葉	細川	睦平	名号	名越	能瀬	井代	大本	大野	栗久
秋葉	細川	睦平	名号	名越	能瀬	井代	大本	大野	栗久
秋葉	細川	睦平	名号	名越	能瀬	井代	大本	大野	栗久

行政区 氏名

作手地区

東西	黒田	善原	木瀬	菅夫	守沼	池田	鳳来	七郷
東西	黒田	善原	木瀬	菅夫	守沼	池田	鳳来	七郷
東西	黒田	善原	木瀬	菅夫	守沼	池田	鳳来	七郷

行政区 氏名

和相	作手	野川	北郷	作山	市須	鴨ヶ	長者	明和	北河	南河	岩波
和相	作手	野川	北郷	作山	市須	鴨ヶ	長者	明和	北河	南河	岩波
和相	作手	野川	北郷	作山	市須	鴨ヶ	長者	明和	北河	南河	岩波

行政区 氏名

田大	東高	小松	赤羽	杉根	戸平	見津	加藤
田大	東高	小松	赤羽	杉根	戸平	見津	加藤
田大	東高	小松	赤羽	杉根	戸平	見津	加藤

市政番組

「いいじゃん新城」を一緒に作りませんか

問本秘書広報課
TEL 23-7623 FAX 23-7296
E-mail hisho-2@city.shinshiro.lg.jp



ケーブルテレビ市政番組「いいじゃん新城」では、より親しまれる番組作りを目指し、市政番組編成委員を募集します。

経験・年齢は問いません。やる気とパワーのある方をお待ちしています。皆さん、お気軽にご応募ください。

■対象は次の項目に全て該当される方です。

- ・市内在住または在勤
- ・市政番組を見ることができる方
- ・番組編成委員会への出席
- ・ナビゲーターとして番組に出演できる方
(会議と撮影は、平日の昼間に行います)

- 募集人員 1人
- 任期 1年(6月1日~平成27年5月31日)
- 応募締切 5月7日(水)
- 募集方法 住所、氏名、年齢、電話番号、応募理由を明記し、郵送、ファックス、またはEメールでお送りください。

郵送先
〒441-1392 (住所の記入不要)
新城市役所 秘書広報課
「いいじゃん新城」係

1. 市民自治社会創造

平成25年4月から施行された「自治基本条例」、「地域自治区条例」が2年目を迎え、市民自治社会を支える制度の定着と、新たな制度拡充を図ります。



ユースの会「白熱教室」の様子

若者政策検討事業 予算額 104万円

市民自治推進課

若者が活躍する街を目指す総合政策を策定します。教育、就労、定住、家庭、スポーツ・文化など若者を取りまく問題を市民全体で考え、話し合い、若者の力を生かすまちづくり施策を練り上げます。

地域活動交付金事業 予算額 3,000万円

市民自治推進課

地域の課題解決や地域の活性化のために、皆さんが行う活動に対して支援します。

地域自治区予算事業 予算額 6,990万円 (10地域自治区の総額)

市民自治推進課

各地域自治区に配分された予算の範囲内で、市民の声を的確に市の事業に反映し地域課題を効果的に解決していきます。主なものは、地域安全灯設置費補助事業、交通安全施設整備事業、自主防災組織防災活動援助事業などです。

2. 自立創造

多様な地域資源を生かした産業の育成とともに、質の高い生活空間を創造するための道路、交通、情報のネットワーク化などの都市・生活基盤の整備推進と、地域文化の伝承や次世代人材の育成を通じた地域の自立を目指します。



住宅耐震化促進事業 予算額 3,170万円

都市計画課

東海地震などの巨大地震に備え、昭和56年5月以前の在来構法および伝統構法により建築された就寝のある住宅の耐震化を支援します。

作手小学校建設事業 予算額 2億829万4千円

教育総務課

現在2校舎に分かれている作手小学校を、1カ所に統合集約するため、作手高里地区に新築します。平成26年度は実施設計と用地購入を進めます。

桜淵公園再整備事業 予算額 4,519万8千円

観光課

本市で最大の集客力のある桜淵公園で、平成27年4月に全国さくらシンポジウムが開催されます。安心・安全、快適で一層魅力ある公園とするため、整備基本計画、笠岩橋耐震補強工事などを行います。

DOS地域再生事業 予算額 395万5千円

スポーツ課

市内の緑豊かな自然と地形を生かした全国規模のアウトドアスポーツを開催し、多くの選手や観客を集めて地域の活性化を図ります。(新城ラリー、ツール・ド・新城、新城トレイルレース)

ひと・まち・みらいがはばたく 新時代に船出する26年度予算

問本財政課 回 23 - 7616

平成26年度の当初予算が、市議会3月定例会で可決されました。一般会計、特別会計、企業会計を合わせた予算総額は441億2,994万5千円で、前年度と比較して14億2,845万9千円の増となりました。

平成26年度の予算は、第1次総合計画中期計画の最後の予算となり、市長マニフェストで重点政策として定められている産業・住宅・エネルギーの分野を中心に、庁舎建設、作手地区総合整備などの大型事業や地域自治区予算の執行など計画に位置付けられた主要事業を着実に進め、新城のまちづくりを新たな段階へと押し上げます。

会計名	予算総額	伸率(%)
一般会計	226億8,200万0千円	1.1
特別会計		
国民健康保険事業	49億5,850万0千円	△ 3.0
後期高齢者医療	12億1,370万0千円	8.3
介護保険事業	44億4,160万0千円	4.2
国民健康保険診療所	1億8,100万0千円	△ 2.4
簡易水道事業	15億3,810万0千円	1.7
農業集落排水事業	5億940万0千円	△ 33.6
公共下水道事業	8億1,030万0千円	△ 3.6
地域下水道事業	1,120万0千円	1.8
宅地造成事業	3,460万0千円	△ 86.8
財産区(20会計)	1億6,495万2千円	1.6
小計	138億6,335万2千円	△ 2.6
企業会計		
病院事業	59億9,699万8千円	31.3
水道事業	15億7,387万8千円	8.2
工業用水道事業	1,371万7千円	△ 12.7
小計	75億8,459万3千円	25.6
合計	441億2,994万5千円	3.3

一般会計

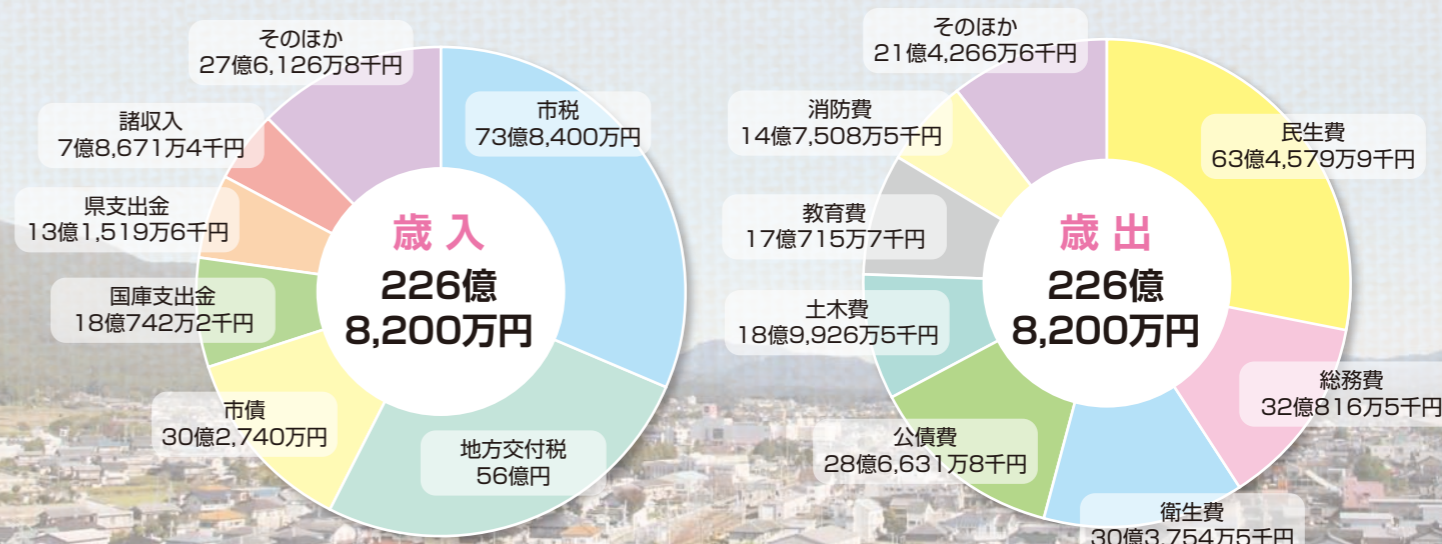

4. 環境首都創造

環境保全、地球温暖化対策の取り組みや全ての事業の実施において「環境の視点」を取り入れた施策を行います。



自動車用充電設備整備事業 予算額 2,478万4千円 地域エネルギー推進課

環境に配慮した電気自動車の普及を促進するため、市内の道の駅に普通充電器3基、急速充電器2基を設置します。

耐震改修時省エネ住宅改修支援事業 予算額 300万円 地域エネルギー推進課

住宅の省エネルギー化、住宅から排出される温室効果ガスの排出量の削減を図るため、住宅の耐震工事（国の補助金の対象となる木造住宅耐震化促進事業）に併せて行う省エネ改修工事に対して、1件上限20万円の補助をします。

5. そのほかの事業

平成26年度から3カ年の計画で都市住民を受け入れ、市内に住みながら地域活動に従事してもらうことにより地域力を高める取り組みを行います。平成26年度はスポーツ観光振興活動、地域農業振興活動、再生可能エネルギー普及促進活動の3分野で4人の地域おこし協力隊員を招致します。



農業課、観光課、
地域エネルギー推進課

地域おこし協力隊運営事業 予算額 1,542万1千円 地域エネルギー推進課

(単位：千円)

事業名	予算額	担当課	事業名	予算額	担当課
自治基本条例運用事業	2,483	市民自治推進課	助産所運営事業	4,648	地域医療支援センター
市政番組編成事業	21,755	秘書広報課	訪問看護事業	9,932	地域医療支援センター
観光施設等整備事業	38,019	観光課	予防接種事業	132,125	健康課
茶臼山公園整備事業	9,809	観光課	乳幼児等健康診査事業	45,497	健康課
電子自治体推進事業	28,434	情報システム課	保育所管理事業	381,618	こども未来課
水源林対策事業	38,815	森林課	幼稚園管理事業	15,462	こども未来課
市有林管理事業	23,429	森林課	子ども・子育て支援事業	2,668	こども未来課
有害鳥獣対策事業	33,398	鳥獣害対策室	放課後児童対策事業	37,015	こども未来課
奨励農畜産物推進事業	1,664	農業課	子ども医療費助成事業	175,144	市民保険課
人・農地振興事業	42,536	農業課	地域福祉計画推進事業	4,057	福祉課
地域産業総合振興条例策定事業	871	産業政策課	障害者自立支援事業	653,787	福祉課
公共バス運行事業	139,891	行政課	障害者福祉計画推進事業	2,864	福祉課
道整備交付金事業	238,901	土木課	高齢者福祉事業	68,703	長寿課
橋梁長寿命化修繕事業	116,000	土木課	地域包括ケア推進モデル事業	8,964	長寿課
交通安全施設整備事業	16,500	土木課	防災対策整備事業	11,513	防災安全課
中心市街地活性化対策事業	33,627	都市計画課	地域安全灯設置費補助事業	9,761	防災安全課
芳ヶ入住宅建替事業	468,027	都市計画課	消防施設・設備整備事業	172,072	消防総務課
市街地整備事業	32,300	都市計画課	ジオパーク構想推進事業	802	文化課
小学校管理事業	215,039	教育総務課	水源地域対策事業	20,814	企画課
中学校管理事業	109,368	教育総務課	クリーンセンター整備事業	89,964	環境課
学校給食安全対策事業	514	教育総務課	廃棄物処理事業	108,616	環境課
学校情報システム管理事業	27,207	教育総務課	総合計画推進事業	6,663	企画課

3. 安全・安心の暮らし創造

日常生活が健康で安心して過ごすことができ、災害に強い安全なまちづくりを進めます。

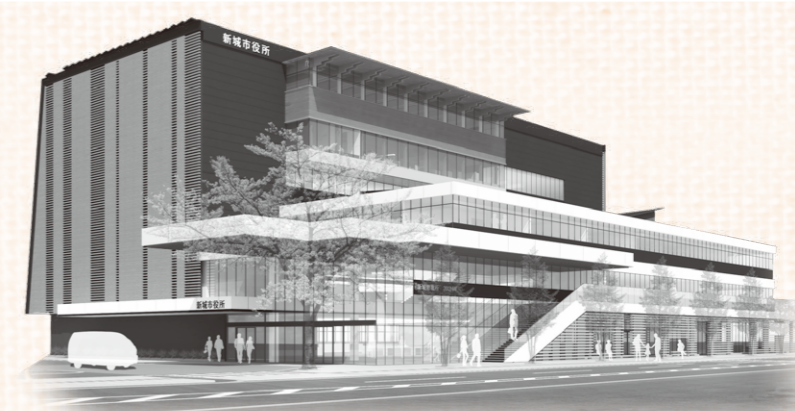

庁舎建設事業 予算額 6億1,770万1千円 契約検査課、総合政策部、情報システム課

新庁舎の建設に向けて、実施設計の策定を行うとともに、旧市民体育館の解体と設計に必要な地質調査や埋蔵文化財の発掘調査を行います。また、用地購入なども行います。

作手総合支所庁舎建設事業 予算額 2億571万円 行政課

築後40年が経過し老朽化が進んでいる作手総合支所庁舎を、旧作手開発センター跡地に建設します。

高齢者保健福祉計画推進事業 予算額 434万6千円 長寿課

老人福祉計画と介護保険事業計画を一体とした第6期新城市高齢者福祉計画を策定します。この計画は平成27年度から3年間の介護保険料の改定の基礎にもなります。

看護師修学資金貸付事業 予算額 600万円 地域医療支援センター

市内の医療機関における看護師の確保とこの地域の医療の充実を図ることを目的として、看護師を養成する学校などに在学し、卒業後に市内の医療機関において看護師の業務に従事しようとする方に対し、予算の範囲内で就学に必要な資金を貸与します。

新城地区こども園建設事業 予算額 3億5,124万2千円 こども未来課

老朽化している中央こども園と城北こども園を統合し、新たに新城地区にこども園を建設します。平成28年度の開園を目標に、実施設計、用地購入などを行います。

耐震改修時バリアフリー化事業 予算額 300万円 長寿課

高齢者などの安全な暮らしを確保するため、高齢者などが同居する住宅の耐震工事（国の補助金の対象となる木造住宅耐震化促進事業）に併せて行うバリアフリー工事に対して、1件上限20万円の補助をします。

消防団車両整備事業 予算額 5,582万6千円 消防総務課

消防団車両の効率的な出動体制の構築と安全性の確保を目的として、計画的に車両の整備をします。平成26年度は小型動力ポンプ付積載車を4台、消防ポンプ自動車を1台配備します。

山村交流施設整備事業 予算額 6,203万2千円 文化課

耐震性が不十分となっている旧作手開発センターの代替施設として、ホール機能を有した山村交流施設を建設します。平成26年度は実施設計、用地購入などを行います。





戦国絵巻

三部作

第49回 長篠合戦のぼりまつり

第36回 作手古城まつり

第25回 設楽原決戦場まつり

観光課
 問 32・1985
 市観光協会
 問 32・0022
 5月5日(祝)
 所 長篠城址
 内 戦没者供養・合戦行列・和太鼓
 演武・野点・火縄銃演武・観光
 物産展・鳥居強右衛門戦国街道
 ランほか
 他 当日は長篠城址周辺道路で一部
 交通規制を行います。
 ※会場周辺には駐車場がありません。
 ※最寄りの特設駐車場からの
 シャトルバスや公共交通機関を
 ご利用ください。



問本文化課
 問 23・7655
 5月11日(日)
 午前9時30分
 所 亀山城址・つくで手作り村芝生
 広場
 ※雨天時は作手小学校南校舎体育
 館で行います。
 内 火縄銃演武・和太鼓演奏・創作
 劇「亀山城物語」(劇団砂喰
 社)・小学生演技・物産展ほか
 他 前夜祭として5月10日(土)午後6
 時から亀山城址であんどん点灯
 や和太鼓演奏を行います。
 ※当日は、鬼久保ふれあい広場な
 どからシャトルバスが出ますの
 でご利用ください。

問 設楽原歴史資料館
 問 22・0673
 7月6日(日)
 ※小雨決行です。
 ※設楽原歴史資料館周辺
 内 設楽原の陣没者慰霊法要・覇城
 太鼓演武・子ども武者行列と創
 作演武・火縄銃演武(連続撃
 ち)ほか
 他 設楽原物産展があります。
 午後から資料館前で子どもSL
 が走ります。
 駐車場は、天王山ほかです。



お知らせ

Information

省略文字の見方

時	日時・期間	所	場所・会場	集	集合場所	内	内容
講	講師・指導	対	対象・資格	定	募集人員	費	費用・会費
応	応募方法	E	Eメール	H	ホームページ	縮	締め切り
持	持ち物	他	その他	申	申し込み先	問	問い合わせ
本	本庁	鳳	鳳来総合支所	作	作手総合支所	消	消防本部

催し・行事

くまの森の音楽祭2014

問本文化課
 問 23・7655

風のコンサート

「アコーディオン、チェロ、
 ギターの調べで ちよっぴり
 ヨーロッパなひとときを…」

5月18日(日) 午後2時
 所 市リフレッシュセンター
 (鬼久保ふれあい広場内)

出演「ザットハトルテ」
 都丸智栄(アコーディオン)
 ウエッコ(ギター)
 ヨース毛(チェロ)

食育講演会「子どもを 伸ばす食育のヒント」

問本農業課

問 23・7632

子育ての中での食育につ
 て、分かりやすくお話しし
 いただきます。どなたでも参
 加できますので、皆さんお誘
 い合わせの上お越しくださ
 い。

6月1日(日)
 午前10時～正午
 所 JA愛知東 本店

内 食育で子どもの感じる力、
 考える力を伸ばすことがで
 きます。子どもの食を楽し
 くするためのヒントと具体
 的な工夫を学びます。
 講 名古屋短期大学 小川雄二
 教授
 他 無料の託児所あり(要予約)

無料法律相談

問本行政課

問 23・7613

皆さんの安全・安心と住民
 福祉増進を目的として、無料
 法律相談を実施します。

開催日	会場	予約受付締切日
5月17日(土)	東栄町役場	5月7日(水)
7月19日(土)	豊根ふれあい会館	7月9日(水)
9月20日(土)	田口特産物振興センター	9月10日(水)
11月15日(土)	新城文化会館	11月5日(水)
平成27年 1月17日(土)	新城文化会館	平成27年 1月7日(水)

※1組につき1時間以内
 ※午後1時～4時
 予約が必要で
 す。
 なお、事前の予約が必要で
 す。

募集

自然を楽しく学ぶ野外学習会

問 鳳来寺山自然科学博物館

TEL 35・1001

FAX 35・5012

EM hri-hakubutukan1@city.shinshiro.lg.jp

「岩古谷山の春の植物」

5月10日(土)

午前10時～午後3時

所 設楽町岩古谷山

集 設楽町和市バス停近くの登

山口駐車場

講 博物館学術委員(植物分野)

定 40人

費 一般 3000円

持 筆記具、弁当、飲み物

「博物館で化石と自然史を学ぶ」

5月25日(日)

午前8時30分～午後4時

所 岐阜県博物館

集 市役所仮庁舎駐車場

講 博物館学術委員(地学分野)

定 30人(バス利用)

費 一般 2,000円

持 筆記具、弁当、飲み物

予約受付時間
 平日の午前10時～午後3時

遺言・遺産分割協議書★出前セミナー・相談会 歓迎!

遺言/相続/後見

契約/許認可/入国管理

補助金/法人設立

「音の出る遺書」ハッピーエンディングメロディー 好評発売中

ふれあい相続後見センター 新城駅すぐ、初回相談無料

鈴木達也行政書士事務所 ☎0536-22-4175 suzutatsu@tees.jp

男と女の春の礼服祭

ワンピース+ジャケットの新大人服登場!

マイライフ・マイファッション

アジロキヤ

★7号～17号まであり

ダブル礼服 29,900円(税込)

プラススカート/パンツ 別売もあります!

年中無休 朝9時～夜9時まで営業 ☎(0536) 23-5454

再発見!

わがまちの文化財・施設紹介 96

長篠城址を訪れた中津藩士 中津で初めての弁護士 敷田彦三郎

問本文化課 回23・7655

長篠城址史跡保存館には、弾正郭林家から寄贈された名刺帳が二冊保管されています。この中に、中津の人物が十三人ほど明治から大正にかけて長篠城址を訪れていることを確認できます。以前「わが町の文化財88」において津田純一を紹介しましたが、今回は敷田彦三郎を紹介します。

敷田は安政元年(一八五四)十一月、中津に生まれました。敷田家は、代々中津藩奥平家に仕えた家柄で、敷田は九歳の時から中津藩に出仕して勤務、十四歳の秋、江戸在勤を命じられ、十月江戸に向かいました。後に中津に帰りましたが、明治三年(一八七〇)中津藩は明治政府から東京芝区警護の命を受け、藩士三十人ほどを上京させることと

なり、敷田もその一員に選ばれて、二年間警察業務に従事しました。その後、敷田は福澤諭吉が創設した中津市学校へ入学し、明治十一年(一八七八)、小幡篤次郎、中上川彦次郎から薫陶を受け、中学校の教師として英語を教えていましたが、後に大阪に移り、法律を勉強して同十五年(一八八二)代言人(弁護士)試験に合格し、翌年中津へ帰り中津で最初の法律事務所を開きました。

敷田は弁護士業務の傍ら政治家にもなり、郡会議員を四期経験し、最後は郡会議長にまで上り詰めました。



敷田彦三郎

市民パソコン塾 パソコン入門講座

問本 新城市まちなみ情報センター
回24・0001
回22・1112
info-center@city.shinshiro.lg.jp

パソコンを始めてみようとしている方、初めてパソコンに触れる方を対象に、電源の入力方や基本操作、簡単な文字入力などをやさしく、丁寧に教えます。

時 5月17日(土)
午前9時15分～正午
所 新城市まちなみ情報センター
対 市内在住または在勤の18歳以上のパソコン初心者
定 12人
※募集人数を超えた場合は抽選を行います。

無料
5月8日(木)
申込方法
郵送、ファックス、Eメールで受け付けます。郵便番号、住所、氏名、電話番号、年齢をご記入ください。

郵送先
〒441-1374
新城市字町並304・4
新城市まちなみ情報センター
「市民パソコン塾」係

親子ふれあいひろば

問本 ことも未来課
回23・7622

子育てに関する活動や遊びを通して親子の絆を深め、親同士の交友関係を広げてみませんか。

【ぱっぱか】
(年間18回程度)
第1回
時 5月20日(火)
午前10時～11時30分
所 西部公民館

内 リズム遊び、絵本の読み聞かせ、クリスマス会など
対 4月1日現在、1歳以上の未就園児とその保護者
定 親子25組程度
料 年3,000円(おやつ代・保険料など)
時 5月7日(水)から電話受け付け
※定員になり次第締め切り
他 第2回目以降は、月2回程度火曜日を中心に開催予定です。

お手伝いスタッフ募集
子どもたちと一緒に遊んでくれるお手伝いの方を募集しています。興味のある方はご連絡ください。

救命講習会

問本 鳳来出張所
回32・2888
問本 消作出張所
回37・2466

鳳来出張所では普通救命講習会を、消作出張所では上級救命講習会を開催します。

時 5月11日(日)
午前9時～正午
所 鳳来出張所(旧鳳来分署)
内 AEDを用いた成人に対する心肺蘇生法、止血法、異物除去法を実施
定 20人程度
上級救命講習会
時 5月18日(日)
午前9時～午後5時
所 消作出張所

内 普通救命講習に加え、小児および乳児に対する心肺蘇生法、傷病者管理法、搬送法を実施
定 10人程度
対 中学生以上
持 軽装・昼食(上級のみ)
他 講習中のケガにつきましては応急処置は行いますが、その後の治療は各自でお願いします。

しんしろ男女共同参画 フォーラム実行委員を 募集します

問本 市民自治推進課
回23・7692
shinshiro@city.shinshiro.lg.jp

市では男女共同参画の啓発として、毎年「しんしろ男女共同参画フォーラム」を開催しています。このフォーラムは、市民による実行委員会が企画運営をしています。あなたも実行委員として参加しませんか。

対 男女共同参画に関心のある女性 数名
時 5月15日(木)までに市民自治推進課へお申し込みください。



臨時福祉給付金・子育て世帯臨時特例給付金・愛知県子育て支援減税手当の給付

問本 福祉課 臨時福祉給付金専用ダイヤル
回23・0133
ことも未来課 子育て世帯臨時特例給付金専用ダイヤル
回23・0188

消費税率の引き上げに伴う負担軽減のため、平成26年1月1日を基準に臨時的な措置として3つの給付金を給付します。申請時期、受け取り方法など詳細は決まり次第ご案内します。

臨時福祉給付金	趣 旨	低所得者に対する負担軽減のため給付します。
	対象者	平成26年度の市民税が課税されていない方(ただし、市町村税が課税されている方の扶養親族や生活保護受給者等は除く)
子育て世帯臨時特例給付金	趣 旨	子育て世帯への影響緩和や、消費の下支えを図る観点から給付します。
	対象者	平成26年1月分の児童手当の対象となる児童(ただし、臨時福祉給付金の対象者、生活保護受給者、児童手当の所得制限額以上の世帯に属する児童は除く)を養育する方
愛知県子育て支援減税手当	趣 旨	消費税率の引き上げが子育て世帯の負担を重くし、次代を担う児童の健全育成に影響を及ぼすことのないよう給付します。
	対象者	平成26年1月分の児童手当の対象となる児童(ただし、児童手当の所得制限額以上の世帯に属する児童は除く)を養育する方
	給付額	対象となる児童1人につき10,000円

登記 相続
司法書士
土地家屋調査士
行政書士
佐野事務所
新城市字八幡15-14
市役所西400m・法務局西隣 ☎0536-22-2233

鳳来ゆ〜ゆ〜ありいなのお風呂は
5月1日(木)から5月6日(火)まで
菖蒲湯です
香がよく、血行促進や保温効果のある菖蒲湯をお楽しみ下さい
5月6日は火曜日ですが休日のため営業いたします。
翌7日(水曜日)が休館となります。
鳳来ゆ〜ゆ〜ありいな ☎441-1605 新城市能登瀬字巻輪23-1
☎(0536)32-2212 ホームページ http://www.sanyurin.jp/yuyu

鹿角靈芝エキスドリンク「スーパー宝輪」
健康維持に関わりがあるとされている
「β-グルカン」たっぷりドリンク!
鹿角靈芝で始めよう!健康生活習慣
〜100歳まで元気でキレイに楽しく生きよう〜
クス薬品株式会社
支社 オフィス野澤
〒441-1354 愛知県新城市片山字東野畑359-4
TEL.0536-23-8221 FAX.0536-23-8220

※財源確保のために有料広告を掲載しています。広告の内容に関する問い合わせは、直接広告主へ。

そのほか

消防署の名称が
変わりました

消防総務課
22・4801

4月から「消防署鳳来分署」の名称が「消防署鳳来出張所」に変わりました。名称は変更となりましたが、職員数や配置車両はこれまで通りで、火災や救急などの出動体制や業務内容に変更はありません。

メール配信システム

情報システム課
23・7612

メール配信システムとは、携帯電話のメールアドレスを登録することにより、防災情報などのメールを受け取るシステムのことで、この情報を受信するためには、事前の登録が必要です。配信力テグロ

地域防犯情報、地震情報、風水害情報、選挙関連情報、感染症・衛生情報、子ども園関連情報、自治のたね

登録方法

【注意事項】

迷惑メール対策設定を利用している方は@city.shinshiro.aichi.jpからのメールが受信できるように設定した後にメール配信登録を行ってください。

【方法1】

- ① 次のURLを入力し、「新城市携帯サイト」を表示
http://www.city.shinshiro.jp/mob/
- ② 「メール情報配信」を選択
- ③ 「登録ページ」を選択
- ④ 表示されているURLを選択
- ⑤ 「メールを送信」を選択し、空メールを送信
- ⑥ 仮登録完了のメールが送られてきたら、本文内のURLを選択
- ⑦ 利用規約を確認の上で「メール配信に同意する」を選択
- ⑧ 登録したいものを選択

【方法2】

- ① 二次元バーコード対応の携帯電話の場合、下のバーコードを利用して「新城市メール配信システム」のURLを表示することができます。
- ② 以降の登録方法は、【方法1】⑤からと同様です。

【方法3】

次のメールアドレスを入力し、空メールを送信します。
t-shinshiro@sg-m.jp
以降の登録方法は、【方法1】⑥からと同様です。

憲法週間を迎えて

本 行政課
23・7613

5月1日から7日までは「憲法週間」です。5月3日は、憲法記念日です。裁判所では、5月1日から7日までを憲法週間と定め、憲法の精神や裁判所の役割を皆さんに理解していただく事業を行っています。全国各地の裁判所では、法廷などの見学ツアーや各種説明会などを行っていますので、是非ご参加ください。各種行事については、裁判所ウェブサイトをご覧ください。

※裁判例情報、司法統計、見学・傍聴案内
http://www.courts.go.jp/ 裁判員制度
http://www.saibanin.courts.go.jp/

地域づくり活動用の
備品を貸し出します

本 市民自治推進課
23・7692

市民による地域づくり活動や公益活動を支援するため、映像機器や記録機器の貸し出しを行っています。新たに書画カメラを追加します。ぜひご利用ください。

貸出対象団体

行政区、子ども会、老人クラブなどの地域活動団体、および市内の市民活動団体が公益的な事業を行う場合
貸出期間
5日以内
申し込み
利用日1カ月前から5日前までに申請書に必要事項を記入し、市民自治推進課へ申請をしてください。

※申請書は市ホームページからダウンロードできます。

各種機関からのお知らせ

河川愛護モニター募集

本 豊橋河川事務所管理課
0532・48・8105

河川の愛護と流域住民との連携強化を進めるため、河川愛護モニターを公募します。任期 7月1日(火)から一年間
河川愛護に関するさまざまなテーマについて、河川を観察し、毎月、レポートの提出をお願いします。

活動範囲

当古橋から金沢橋まで
活動範囲近隣にお住まいの年齢20歳以上で、川に接する機会が多く河川愛護に関心のある方
謝礼 月額4千円程度(予定)
応募先
豊橋市中野町字平西1-6
5月1日(木)〜23日(金) (必着)

消費生活相談の受付
時間が変わりました

本 新城設楽県民生活プラザ
23・8700

新城設楽県民生活プラザでは、商品や契約に関するトラブルなどについて、専門の相談員が助言、あっせんを行います。受付時間は月曜日から金曜日までの(祝日・年末年始を除く)、午前9時から午後3時までです。

愛知県後期高齢者医療
協定保養所助成のご案内

本 愛知県後期高齢者医療広域連合給付課
052・955・1205

愛知県後期高齢者医療広域連合では、被保険者の皆さんの健康の保持、増進を目的に、次の協定保養所に宿泊する場合、1人1泊につき1,000円を助成します。平成27年3月31日まで全保養所合わせて4泊まで利用できます。

利用方法
申込時に協定保養所へ「愛知県後期高齢者医療制度の被保険者」であることを伝え、宿泊当日、保養所の窓

場所	協定保養所名	電話番号
犬山市	レイクサイド入鹿	0568-67-3811
桑名市	名古屋市休養温泉ホーム松ヶ島	0594-42-3330
東浦町	あいち健康の森プラザホテル	0562-82-0235
田原市	シーサイド伊良湖	0531-35-1151
蒲郡市	サンヒルズ三河湾	0533-68-4696
豊田市	豊田市 百年草	0565-62-0100

口で後期高齢者医療の保険証および利用カード(初回利用時に保養所にて交付)を提示してください。精算時に利用料金に対し助成します。

警察署だより

本 新城警察署
22・0110

自転車も車であることを忘れずに
5月は、自転車利用者の交通ルール遵守やマナー向上を促進する全国一斉の自転車月間です。

自転車は「車両」です。自動車と同じように法律で定められた交通法規を守る義務があり、ルールを守らなかった場合には、罰則が科せられることもあります。また、自転車の乗り方によっては、相手にけがをさせる凶器となります。

自転車安全利用五則
1. 自転車は、車道が原則、歩道は例外
2. 車道は、左側を利用
3. 歩道は、歩行者優先で、車道寄りを徐行
4. 安全ルールを守る
・ 飲酒運転、二人乗り、並進の禁止
・ 夜間はライトを点灯
・ 交差点での信号遵守と一時停止・安全確認
5. 子どもはヘルメットを着用

新城図書館だより

本 新城図書館 23 - 2333 24 - 3415

標語: いつもいっしょ、本といっしょ。

4月23日(水)から5月12日(月)までは、「こどもの読書週間」です。

子どもの本を集めますので、どうぞご利用ください。

読書週間期間中は、15冊まで・3週間の特別貸出を行います。



おすすめ本の紹介

絵本 「おにぎりになんじゃ」

北村裕花 / 作 講談社

ゆかいな術を使うおにぎり忍者の活躍を描いた楽しいお話です。



絵本 「えをかかくかく」

エリック・カール / 作 集英社

絵を描く時に、間違った色なんてものはない。自由に描けばいいと教えてくれる絵本です。

児童本 「和食のすべてがわかる本」全4巻

こどもくらぶ / 編 ミネルヴァ書房

ユネスコの無形文化遺産に登録され、世界中で注目されている和食を学んでみませんか。



新城図書館のご案内

- [開館時間] 午前9時～午後8時
- [休館日] 月末(点検で第3月曜日が休館になる場合あり)
- [貸出冊数] 一人8冊まで(15日間)
- [貸出券作成] 鳳来・作手各総合支所で交付の申請可。後日郵送。
- [ファックス貸出] ファックスで申し込めば、一度に3冊まで各総合支所へ届けます。



お問い合わせ
 新城保健センター ☎23-8551 作手保健センター ☎37-2839

健診

集団がん検診(要申込)

- 申 所 新城保健センター
- 時 5月30日(金) 午前実施
- 申 新城保健センター
- 所 鳳来保健センター
- 時 6月11日(水) 午前実施
- ※両日とも乳がんは一日実施
- 内 胃がん・大腸がん・前立腺がん・子宮がん・乳がん
- ※40歳代の方の乳がん検診は二方向のレントゲン撮影
- ※前立腺がん検診は50歳以上の方が対象です。
- 胃がん 1,000円
- 大腸がん 300円

- 前立腺がん 5,000円
- 子宮がん 8,000円
- 乳がん 1,300円
- (40歳代) 1,400円

相談

幼児心理相談(要申込)

- 申 所 新城保健センター
- 時 5月14日(水) 午前9時～11時
- 内 就園前のお子さんの発達・育児について心配なことがある方を対象に、心理相談員による個別相談を実施します。

教室・講座

入園前教室(要申込)

- 申 所 新城保健センター
- 時 5月27日(火) 午前9時30分～11時30分
- 内 入園前に身に付けておきたいことを学ぶ(親子遊び、講話、グループワーク)
- 対 平成23年7月～8月生まれの幼児とその保護者
- 定 15組

かみかみ離乳食教室(要申込)

- 申 所 新城保健センター
- 時 5月14日(水) 午前9時30分～11時30分
- 内 離乳食の話、調理実習、歯磨き指導
- 対 平成25年6月～9月生まれの乳児とその保護者
- 持 母子健康手帳、おんぶひも、エプロン、よだれかけ、タオル、お茶、筆記用具

社会復帰教室(要申込)

- 申 所 新城保健センター
- 時 5月13日(火) 午前10時～11時30分
- 内 レクリエーション、創作活動
- 対 こころの病などで生活に不安を感じている方

心と体をリフレッシュ 県国保連合会 健康体操普及事業 (太極拳(初心者講座)) (要申込)

- 申 所 新城保健センター
- 時 5月8日(木)～7月24日(木) 午前9時30分～11時30分
- ※毎週木曜日(全12回)
- 所 西部公民館
- 対 市内在住で太極拳初心者の方
- 定 30人
- 持 タオル、お茶など
- 他 体を締め付けない服装でお越しください。

水中運動教室(要申込)

- 水中で歩くことができます。膝痛・腰痛の解消が期待できます。昨年好評だった教室です。
- 申 所 新城保健センター
- 時 5月14日(水)～7月16日(水) 午後1時～2時30分
- ※毎週水曜日(全10回)
- 所 市内在住の方
- 定 20人
- 対 2,000円(保険料込み)
- 持 水着、水泳帽、タオル
- 他 施設利用料は自己負担です。

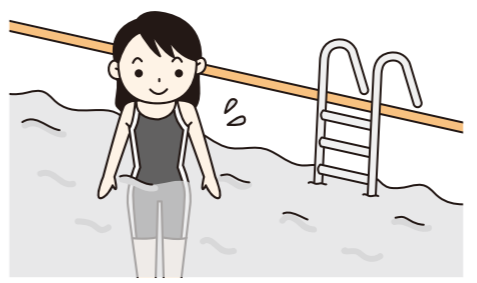

お知らせ

8020の募集

- 県歯科医師会では、80歳で自分の歯が20本以上ある方を表彰します。かかりつけ歯科医院へ申し出てください。
- 対 昭和10年3月31日以前に生まれた方で、ご自分の歯が20本以上ある方
- ※過去に表彰された方は除く。
- メ 5月31日(土)



健康づくり教室募集

- 健康のための運動教室をまとめてPRします。
- 申 所 新城保健センター
- 対 市内で実施している成人対象の健康づくりに関係した教室やサークル
- メ 5月30日(金)

高齢者肺炎球菌ワクチン予防接種の助成

- 肺炎を予防するためのワクチンの接種費用を3,000円助成します。
- 申 所 市内実施医療機関
- 対 市内に住所を有し、次に該当し接種を希望される方
- ・70歳以上の方
- ・65歳以上70歳未満の方で、心臓・腎臓・呼吸器・ヒト免疫不全ウイルスによる免疫機能障害のある方
- ※過去5年に接種していない方に限ります。
- 持 5,300円(自己負担金)
- 持 保険証・運転免許証など、年齢・住所確認のできるもの

日本脳炎予防接種 未了児に対する 特例措置について

- 申 所 市内実施医療機関
- 対 平成7年4月2日～平成19年4月1日生まれで、日本脳炎予防接種の第1期(初回2回と追加1回の計3回)と第2期(1回)の必要回数が未接種の方



- ※第2期は9歳以上の方接種期限
- 持 予診票と母子健康手帳
- ※接種を希望される方で、予診票などのない方は、新城保健センターへお問い合わせください。予診票を発行します。

麻しんおよび風しん(第二期・第二期)と日本脳炎予防接種(第一期)が個別接種に変更になります。

- 平成26年4月から、麻しんおよび風しん(第一期・第二期)予防接種と日本脳炎予防接種(第一期)が集団接種から市内実施医療機関での個別接種に変更になります。対象の方には、問診票を送付します。

風しんワクチン等 接種費用の助成

- 申 所 新城保健センター
- 時 4月1日(火)～平成27年3月31日(火)
- 所 市内実施医療機関
- 対 市に住民登録があり、風しん抗体価が十分でなく、①②③のいずれかに該当する方
- ① 妊娠を予定または希望している女性
- ② 妊娠を予定または希望している女性の配偶者
- ③ 妊娠している女性の配偶者
- 市の助成額
- ・麻しん風しん混合ワクチン 5,000円
- ・風しん単抗原ワクチン 3,800円
- ・自己負担金
- ・麻しん風しん混合ワクチン 3,500円
- ・風しん単抗原ワクチン 2,700円

HI法	16倍以下
EIA法	EIA値8.0未満
	※国際単位 30IU/ml未満 または 45IU/ml未満

※抗体検査使用キットにより、どちらかの値になります

- 他 (風しん抗体価検査について) 左記の結果に当てはまる方は風しんの抗体価が十分でないといえます。

お子さんの定期予防接種の広域化(県内)が始まります。

- 申 所 新城保健センター
- かかりつけ医が市外にある場合や市外の病院に入院されている場合など、市外の医療機関で接種ができるようになります。詳しくは新城保健センターへお問い合わせください。

ドキュメンタリー映画上映 「僕のうしろに道はできる」

問 奥三河上映実行委員会
☎090-3831-0876 (平澤)

脳幹出血で倒れ、意識も戻らず、二度と体を動かすことも話ができるようになることもないと思われた主人公が、奇跡の復活を成し遂げます。まさに、絶望から生まれた希望の実話です。

時 5月10日(土)午後1時30分 (開場午後1時)

所 新城文化会館小ホール

料 小・中・高生100円、一般 1,000円

※入場券は、新城文化会館などで取り扱っています。



ガールスカウト募集

問 23-2887 (青木)

ガールスカウトは、老人ホームの慰問、募金活動などのボランティア活動や、キャンプ、海洋体験、クラフト、クッキングなどの体験活動を月1回程度行っています。

全国のスカウトともお友達になれます。ぜひ、一緒に活動しませんか。

対 年長から高校生までの女子
※リーダーも募集しています。



日本語教室 ボランティア募集(随時募集)

問 市国際交流協会
☎23-7783 em sies@tees.jp

市内に住む外国人のための日本語教室です。学習者の皆さんは、生活に必要なことを学びたい方もいれば、漢字を学びたいという方もいます。それぞれの希望に合わせて教室を運営していきます。

ボランティアには、資格は必要ありませんが日本語ボランティア養成講座を受講していただく予定です。

楽しい教室作りを一緒に考えていただける方、興味のある方は、ぜひご登録ください。

時 6月4日(水)から毎週水曜日

午後7時30分～9時

所 勤労青少年ホーム

新城市文化協会総会・春の市民芸能祭

問 市文化協会 ☎23-7656 (火・木・金曜日)

総会・芸能祭ともに、どなたでもご自由にご覧になれます。

「文化の香るまち新城」を存分に味わってください。出演団体、時間など、お気軽にお問い合わせください。

総会

時 5月24日(土) 午前9時30分

所 文化会館小ホール

春の市民芸能祭

時 5月24日(土) 午前10時30分

所 文化会館小ホール

料 無料



高校生の海外留学説明会

問 (公財) AFS日本協会東三河支部 (坂田)
☎090-7686-7597

派遣期間：平成27年1～3月出発の約10カ月間、または7～9月出発の約10カ月間
派遣先：アジア、オセアニア、中南米、北米、欧州の27カ国・29地域

内 派遣先でホームステイし、現地の高校に通学して交流を深めます。

対 高校生

料 アメリカ、オーストラリア、ニュージーランドの3カ国は140万円、その他の国は130万円(渡航費込)

■説明会

時 5月18日(日) 午後2時～4時

所 豊川市小坂井文化会館(フロイデンホール)

☎0533-78-3000

内 高校生留学の説明、留学経験者の話など

対 高校で留学を希望する生徒と家族・学校関係者



しみんのトビラ 問本 秘書広報課 ☎23-7623
em info@city.shinshiro.lg.jp

皆さんからの情報をお待ちしております。
イベント紹介や募集、地区の出来事など、皆さんからの耳寄りなお話を教えてください。

今月の旬な食材

旬な食材と豆知識、食材を利用した1品と、食材をモチーフにした新城市食育推進キャラクター「お食べん武将隊」(全12種類)を紹介します。

お茶



煎茶の生産量は県内1位です。旨味と渋みが調和した煎茶栽培に適した地形です。

食育推進キャラクター「ちゃぼのしん」

人当たりが良く、癒し系。誰に対しても合うので、欠かせない存在。



旬の食材を使った1品

『粉末茶の水羊羹』



☆材料☆ (14切れ分)

お茶 ……大さじ2.5 低カロリー甘味料 ……14g
粉寒天 ……5g (砂糖を使用する場合は約55g)
水 ……550ml 塩 ……少々
白あん ……200g

☆作り方☆

- ①お茶をミルで粉末にし(粉末茶があれば大さじ2杯分用意)、お湯(分量外)でダマができないようにペースト状になるまで溶いておく。
- ②鍋に550mlの水を入れ、粉寒天を振り入れて水分を含ませてから中火にかけて煮溶かす。甘味料を加えて溶かす。
- ③沸騰直前に白あんを少しずつ加えながら混ぜ合わせる。
- ④火からおろして粗熱をとり、冷やしながらかき混ぜ、①の粉末茶と塩を加える。器に流し入れ、冷蔵庫で冷やし固める。
- ⑤14等分に切り分けて器に盛る。

レシピ：新城市食育推進実行委員会(農村輝きネット・しんしろ)

ほの国 イベント情報 (5月・6月)

市町村・イベント名	日時	場所	内容	問い合わせ先
豊橋市 花しょうぶまつり	5月下旬～6月中旬	賀茂しょうぶ園	約300種・37,000株の花しょうぶが咲き誇ります。	花しょうぶまつり実行委員会 ☎0532-51-2430
豊川市 豊川市民まつり おいでん祭	5月24日(土)・25日(日)	豊川運動公園	各種販売やフリーマーケットなど、さまざまな催しがあります。	おいでん祭実行委員会 ☎0533-86-4101
田原市 田原風まつり	5月24日(土)・25日(日)	24日：トヨタ自動車(株)厚生センター 25日：田原市総合体育館周辺	子どもの成長を願う「初凧」と、大空で糸を切り合う「けんか凧」が楽しめます。	渥美半島観光ビューロー ☎0531-23-3516
東栄町 第14回日本チェンソーアート競技大会	5月31日(土)・6月1日(日)	東栄ドーム・グラウンド	チェンソーでダイナミックかつスピーディーに作品を作ります。	チェンソーアートクラブ ☎0536-76-1199
豊根村 芝桜まつり	5月17日(土)～6月8日(日)	茶白山高原	茶白山高原芝桜の丘では、約40万株の芝桜が5月下旬ごろ見頃を迎えます。	(一財)茶白山高原協会 ☎0536-87-2345

ほのか診察室

HONOKA Consultation room

シリーズ 第81話

かかりつけ医のすすめ



市民病院
地域医療連携室
医療看護相談室
監修



くに、ほかの科にまわされるということにもなりかねません。そのようなことを避けるためにも、まずはかかりつけ医に相談し、症状にあった適切な診療科を紹介してもらうことで、よりスムーズに診察を受けることができます。

● 病診連携の促進

日常の健康管理や体調に異変が起きたら、まずはかかりつけ医を受診してください。そこで、専門的な検査や高度な治療が必要と判断した場合、市民病院などへ紹介されます。紹介された患者さんは市民病院で詳しい検査や手術、入院、治療を行います。その後、入院や治療が終了すると、再びかかりつけ医へ戻ることになります。

このように、病院と診療所・医院が連携して患者さんの診断治療に当たることを「病診連携」と言います。病診連携が促進されることで、病院と診療所・医院の役割分担が明確になり、各々の本来の機能を発揮することができ、市民病院では地域の医療機関との「病診連携」を推進しています。

● 初診時選定療養費

初診時選定療養費とは、200床以上の病院において初診の患者さん

あなたは「かかりつけ医」をおもちですか。

かかりつけ医とは、病気の予防や治療、健康管理をしてもらえる身近なお医者さんのことです。かかりつけ医をもつことで、皆さんにとっても、地域の医療にとってもさまざまなメリットがあります。

● 気軽に相談できる

かかりつけ医をもつことで、今かかっている病気だけでなく、これまでの健康状態など皆さんの健康に関

することを把握しているため、日常的によくある病気やけがなど、健康に関することを気軽に相談することができます。患者さんの状態を詳しく把握しているため、いざという時も適切な判断をしてくれます。

● 適切な病院・診療科の紹介

体調が悪いときに、何科にかかったらよいか分からないという経験をお持ちではないでしょうか。迷った末に自分の判断で診療科を選択してしまうと、長時間待たされたあ

しんしろ・知ろう a la carte あらからとまちの話題



分列行進の様子

平成25年度 新城市消防団観閲式

3月9日(日)

桜淵いこいの広場で市消防団約600人、車両44台が参加して観閲式が行われました。「3月11日には東日本大震災から3年目を迎え、消防団活動に向けてさらなる支援を国をあげて動き出しています。新城市においても消防団員の処遇改善および装備品の充実を図っていきます。今後も市民のためになお一層の努力をお願いしたい」と市長から訓示がありました。



災害想定救助訓練の様子

市産市食の日! 3月19日(水)

今回で5回目となった「市産市食」の日。この日は、市内全こども園で100%新城産のメニューを味わいました。

子どもたちは、鳳来マスとアマゴを掛け合わせた「絹姫サーモン」のちらし寿司やほうれん草とキャベツの味噌汁、イチゴミルクプリンを満面の笑みで食べていました。



絹姫サーモンの説明を聞く、作手こども園の園児たち

病診連携の流れ

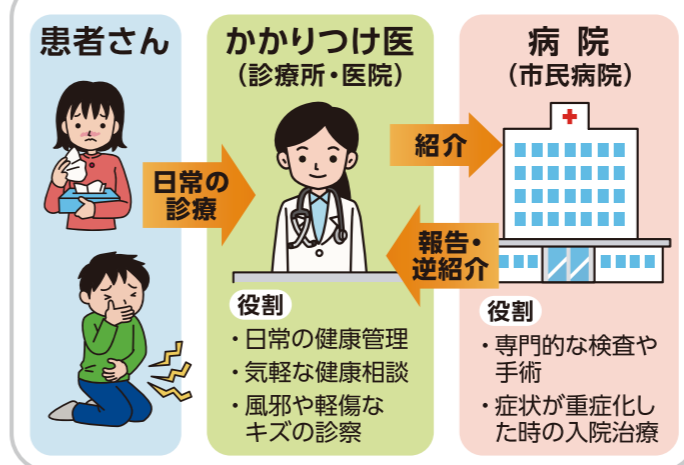

に特別な料金をいただくことができるといふ国の制度です。市民病院ではこの制度の通り、初診の場合に、かかりつけ医などからの紹介状をお持ちでない患者さんには、保険診療の自己負担とは別に、初診に関する費用(選定療養費)「1,620円」をいただいています。この費用がかからない点もかかりつけ医をもつメリットになります。

医療機関の役割を理解していただき、症状に応じた受診行動をお願いします。

新エネルギーシステムの設置などに補助金を交付します

市では、地球温暖化防止対策の一環として、市民のクリーンエネルギー利用や省エネ行動を積極的に支援するために補助金を交付します。
 ① 自ら居住する市内の住宅（店舗兼住宅を含む）にシステム導入などをする個人

補助内容

【住宅用太陽光発電】
 最大出力値(kW)×1万4千円
 (上限額5万6千円)

【住宅用太陽熱高度利用】
 集熱器面積(m²)×1万円
 (上限額5万円)

【住宅用エネファーム】
 一律5万円(新規のみ対象)

【木造住宅の省エネ改修】
 対象経費の1/2以内
 (限度額20万円、耐震改修に合わせて行うものが対象)

【電気自動車、プラグインハイブリッド車】
 一律7万円(新車のみ対象)

② 添付書類などが全て整った状態で、先着順での受け付けとなります。要綱・要領・様式は市ホームページをご覧ください。

申請地域エネルギー推進課
 TEL 23・7690

「流域モニタリング一斉調査」参加者募集

流域モニタリング一斉調査とは、森から海までの流域全体を視野に入れ、水循環の現状とその変化を把握するため、流域の水環境の状況を県内全域で調査するものです。

② 2人以上のグループであること
 ※子どもだけの調査は危険なため、保護者と一緒に参加してください。

※調査地点までの交通費は自己負担です。

③ 6月5日(休) (環境の日) から9月末まで(この期間以外に時期をずらして調査することも可能です)

④ 身近な水辺(河川、水路、ため池など)で「水質」、「水量」、「生態系」、「水辺の親しみやすさ」について調査・報告を行います。

⑤ 5月16日(金)まで

⑥ 申込書(環境課窓口や市ホームページにあり)に必要事項を記入し、郵送、ファックス、Eメールなどでお申し込みください。

申請環境課
 TEL 23・7677

申請地域エネルギー推進課
 kankyout@city.shinshiro.lg.jp

産業廃棄物 どんなごみ? 処理方法は?

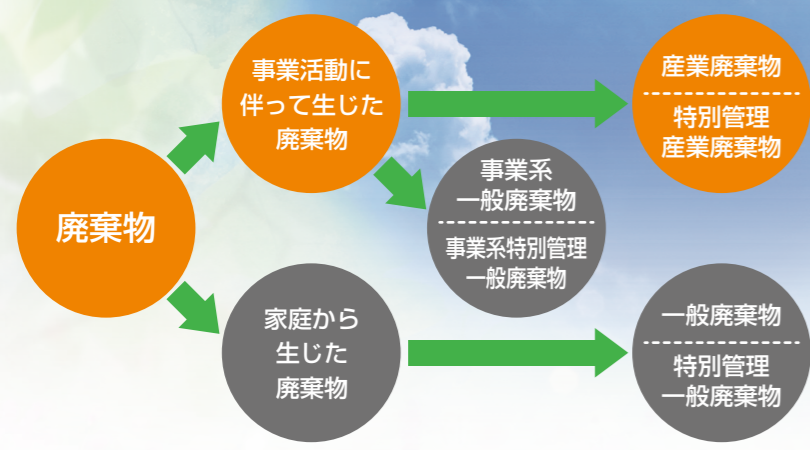

皆さんもご存知のことと思いますが、建設工事や工場などの事業活動により生じたごみのことを「産業廃棄物(産廃)」と呼びます。
 今、市内では「産業廃棄物にはどんなごみがあるのか?」「どのように処理されるのだろうか?」など、さまざまなところで話題に上ってきています。
 今月は、産業廃棄物の種類についてご紹介いたします。

産業廃棄物の種類 (20種類)

■全業種で産業廃棄物となるもの (12種類)

- 燃え殻 ・ 汚泥 ・ 廃油 ・ 廃酸
- 廃アルカリ ・ 廃プラスチック
- ゴムくず ・ 金属くず
- ガラスくず、コンクリートくずおよび陶磁器くず
- 鉱さい ・ がれき類 ・ ばいじん

■指定業種から出された場合に産業廃棄物となるもの (8種類)

- 紙くず ・ 木くず ・ 繊維くず
- 動植物性残さ ・ 動物系固形不要物
- 家畜のふん尿 ・ 家畜の死体
- 上記19種類の産業廃棄物を処分するために処理したもので上記に該当しないもの

産業廃棄物は、法律により左表に示した20種類が指定され、これに「輸入された廃棄物」が加わります。
 また、事業所などから出るごみのうち産業廃棄物以外のものは「事業系一般廃棄物」と呼ばれます(左上参照)。事業所などとは、事務所や商店を始め農業も含まれます。
 産業廃棄物の処分は、排出事業者が行わなければいけません。その処分には、専門的で高度な知識と技術が必要とされています。そのため多くの事業者は、県から許可を受けた処理業者に委託して処分を行っています。
 ※市クリーンセンターや鳥原埋立処分場では、法律により一般廃棄物しか処理できません。

今月の「リユースの広場」
 譲りたいもの
 ・ 木製流し台 ・ すず竹
 ・ 木製シングルベッド
 ・ 福祉用ベッド ・ ろくろ
 ・ シニアカー
 譲ってほしいもの
 ・ 育苗箱 ・ 大正琴
 ※リユースの広場への掲載を希望される方は、①住所②氏名③電話番号④品名と特徴を生活衛生課へご連絡ください。
 clean-center@city.shinshiro.lg.jp
 TEL 22・0521
 FAX 22・0554

「緑のカーテン倶楽部」コンテスト参加者大募集

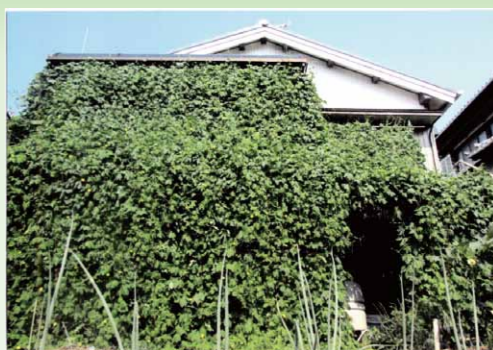

昨年参加した方の緑のカーテン (家庭部門最優秀賞: 岩附さんの取り組み)

市では地球温暖化防止の一環として、家庭で誰でも気軽に取り組める「緑のカーテン倶楽部」事業を行っています。
 この事業は、ゴーヤ、アサガオなどのつる性植物をご家庭などの窓や壁面に茂らせるものです。夏の強い日差しをさえぎり、涼しい風を部屋の中に呼び込むことで、エアコンをつける時間を減らし省エネとCO₂排出量の削減につなげていくことを目指します。

倶楽部への登録(チャレンジ宣言) 緑のカーテン設置予定の方は、初めに住所、氏名、連絡

- ① 市内個人住宅または市内事業所などで、涼感を与え、目にやさしい緑のカーテンに取り組んでいただくこと
 - ② 緑のカーテン面積がおおむね、1・8メートル四方以上であるもの
 - ③ 登録された方にお渡しする専用応募用紙に必要事項を記入し、緑のカーテン完成写真(2枚)を添付の上ご応募ください。カーテン生育状況や省エネ効果、育成のアイデアや創意工夫などをコメント、写真で審査します。
 - ④ 市から資材などの提供はありません。今年度も入賞賞品・参加賞を予定しています。
- 申請地域エネルギー推進課
 TEL 23・7690

12ch おすすめティーズチャンネル

お問合せ 0120-816-142 <受付時間 AM9:00~PM6:00> サポートダイヤル 0532-56-1237 <24時間受付>

～ 基本タイムテーブル ～

時間	平日	土・日
7:10	市政情報 豊橋 / 田原 / いいじゃん新城	地域情報Tコミュ
7:45	情報番組	地域情報Tコミュ
8:00	みかわスポーツワールド	
9:00	近隣局番組 / ありじゃん広場	HOTステーション週末号
9:30	インフォメーション / 風景	Tコミュ / インフォメーション
10:00	遊YOU東海道	
11:00	【生】HOTステーション	情報番組 / 風景
11:30	スポーツ / 情報番組	はままつトキメキ出逢い旅
12:00	インフォメーション / 風景	遊YOU東海道
12:30	みかわスポーツワールド	Tコミュ / インフォメーション
13:00	HOTステーション	情報番組
13:30	市政情報 豊橋 / 田原 / いいじゃん新城	地域情報Tコミュ組
14:00	情報番組	スポーツ / 週末号
14:30	近隣局番組	近隣局番組 / Tコミュ
15:00	けーぶるにつぼん	
15:30	HOTステーション	情報番組
16:00	市政情報 豊橋 / 田原 / いいじゃん新城	地域情報Tコミュ
16:30	情報番組	地域情報Tコミュ
17:00	みかわスポーツワールド	
17:30	ありじゃん広場 / インフォ / 風景	インフォ / 映画情報
18:00	遊YOU東海道	HOTステーション週末号
18:30	近隣局番組 / スポーツ	
19:00	HOTステーション	情報番組
19:30	とよはしNOW / 街角ネットたはら	
20:00	いいじゃん新城 毎週(水)入替	
20:30	情報番組	地域情報Tコミュ
21:00	近隣局番組	
21:30	けーぶるにつぼん	Tスベ
22:00	再放送(学園天国 / ベリー街)	
22:30	みかわスポーツワールド	
23:00	HOTステーション	情報番組
23:30	風景 / 情報番組	
24:00	インフォメーション / 映画情報	
24:30	みかわスポーツワールド	けーぶるにつぼん
25:00	HOTステーション	情報番組
25:30	市政情報 豊橋 / 田原 / いいじゃん新城	地域情報Tコミュ
26:00	情報番組	地域情報Tコミュ

金曜日の夕方は「ティーズ」の情報番組！

2日(金) ぐるぐるぐるめらんど
午後6:45 **ワンちゃんと一緒に出かけカフェ気分**

9日(金) いいとこいっぱい Thank You ベリー街！
午後6:45 **新城編：東郷西小学校区**

今回は「東郷西小学校区」をお送りします。新城市の中心部近くの校区ですが、はたしてどんな発見があるのか？お楽しみに！



16日(金) 学園天国ぶらす
午後6:45 **鳳来西こども園**



鳳来西こども園ではどんな風に一日を過ごしているのかな？子育て情報のコーナーもチェック！

23日(金) いいとこいっぱい Thank You ベリー街！
午後6:45 **豊橋編：向山校区**

おすすめ 東三河風紀行 ～建具組子細工 技術の継承～

日本の伝統工芸、組子細工。障子や襖などの建具を構成する細かい部材を、釘や接着剤を一切使わず、手作業で組み上げていく技法です。



豊橋市の後藤さんは建具組子細工の優れた技術が評価され、昨年、厚生労働大臣表彰「現代の名工」を受賞しました。息子さんと共に純和風建具やスタンドグラスを合わせたオリジナル建具を制作。そんな後藤さん親子取材しました。

初回放送日：5月30日(金) 午後6:45～

ケーブルテレビ × インターネット × ケーブルプラス電話 【ティーズ】 <http://www.tees.ne.jp>

5月 ひとりでも悩まないで!

相談名	とき	ところ	申し込み・問い合わせ
児童相談	毎週月～金曜日(要予約)	新城設案児童相談センター	新城設案児童相談センター ☎23-7366
一般健康相談	5/12(月) 午前9時(要予約)	新城保健センター	新城保健センター ☎23-8551
臨床心理士による こころの健康相談	5/2(金) 午前10時(要予約)	新城保健センター	新城保健センター ☎23-8551
すこやか相談(育児相談)	5/20(火) 午前9時30分～11時	作手保健センター	新城保健センター ☎23-8551
教育相談	毎週月～金曜日 午前9時～午後5時(要予約)	旧市民体育館教育相談室	学校教育課 ☎23-7652
登記法律相談	5/8(木) 午前10時～午後3時 ※1日(休) 正午までに要予約	勤労青少年ホーム	司法書士会 ☎22-4076
法律相談	5/23(金) 午前10時～午後3時 ※20日(火) 正午までに要予約	作手総合支所第4会議室	社会福祉協議会 ☎23-5618
心配ごと相談	5/14(水), 28日(水) 午後1時～4時(要予約) ※1日(休) 8時30分受付開始	しんしろ福祉会館相談室	社会福祉協議会 ☎23-5618
身体障害者福祉相談	5/1(木) 午後1時～4時	しんしろ福祉会館相談室	社会福祉協議会 ☎23-5618
身体障害者福祉相談	5/21(水) 午後1時～4時	鳳来開発センター相談室	社会福祉協議会 ☎23-5618
身体障害者福祉相談	5/12(月) 午後1時～4時	虹の郷	虹の郷 ☎38-1481
身体障害者福祉相談	5/9(金) 午後1時～4時	しんしろ福祉会館相談室	社会福祉協議会 ☎23-5618
新城市福祉相談会	随時(要予約)	しんしろ福祉会館	社会福祉協議会 ☎23-5618
市民活動相談	随時(要予約)	はつらつセンター	市民自治推進課 ☎23-7692
女性悩みごと電話相談	5/9(金), 23日(金) 午前10時30分～午後2時30分	市民自治推進課	フリーダイヤル ☎0120-874-412
消費生活相談	5/7(水), 13日(火), 20日(火), 27日(火) 午後1時～4時 受付は3時30分まで	勤労青少年ホーム	商工・立地課 ☎23-7634
勤労者生活相談	5/21(水) 午前10時～午後4時 ※正午～午後1時は休憩	勤労青少年ホーム	商工・立地課 ☎23-7634
若者向け就職相談	5/9(金) 午後1時～4時	豊川市役所北庁舎市民相談室	豊川市役所商工観光課 ☎0533-89-2140
人権行政相談	5/13(火) 午後1時～4時	旧市民体育館第1会議室	市民保険課 ☎23-7628
年金相談	5/21(水) 午後1時～4時	鳳来開発センター	鳳来総合支所地域振興課 ☎32-1983
年金相談	5/27(火) 午前10時～午後3時 ※年金の代理請求は委任状必要	勤労青少年ホーム研修室B	市民保険課 ☎23-7625
無料住宅耐震相談	5/17(土) 午前9時～正午(要予約)	都市計画課	都市計画課 ☎23-7640

市内の交通事故状況

区分	人身事故件数	死傷者(人)			物損事故件数
		死者	負傷者	計	
3月中	25年	22	1	27	110
	26年	18	0	24	102
	増減	-4	-1	-3	-8
累計3月末現在	25年	53	1	65	288
	26年	44	0	73	274
	増減	-9	-1	8	-14

お仕事探しと求人募集は、ハローワークをご利用ください。ハローワークは、国の機関のためすべて無料です。

▼お仕事を探している方
仕事の相談、面接希望者への紹介、履歴書・経歴書など各種書類の書き方アドバイス

▼求人募集を求めている会社など
求人募集の申し込み、求人条件に関する相談

主な取り扱い求人数 ※平成26年2月末現在
 看護・介護…133人 事務…39人
 販売・営業…47人 製造…100人
 全職合計……………587人

Job placement office SHINSHIRO
ハローワーク 新城
 ☎22-1160

「気をつけて」言葉に込めたみんなの思い
 (城北こども園 藤野咲優)

平成25年度 新城市親子交通安全標語 優秀作品

編集後記
 鯉のぼりが見られる季節となりました。青空をバックに悠然と泳いでいる姿は、日本の原風景を見るようで心が和みます。今年度も広報担当をさせていただくことになりました。より親しまれる広報紙を作っていきますので、引き続きご愛読ください。秘書広報課 夏目



長篠合戦のぼりまつり400年記念

昭和50年

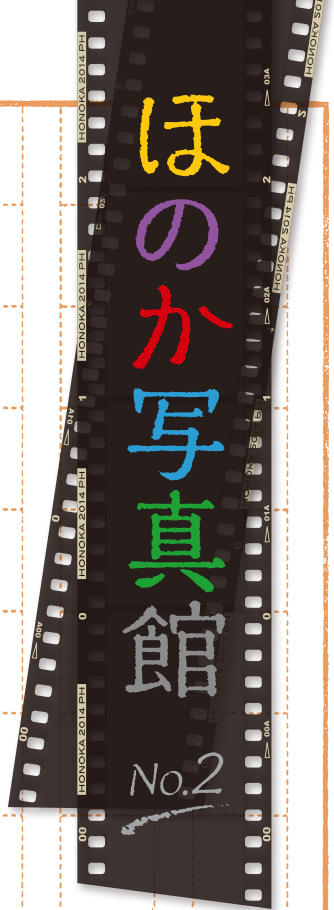

鳳来寺駅

昭和2年、段戸御材林の木材運搬の目的で田口鉄道が設立。昭和4年、本長篠（鳳来寺口）を始発として営業運転を開始。三河都市部と山間へき地を結ぶ大動脈として、地域住民の利便性はもとより、山村振興のために大きな役割を果たしました。
 昭和43年8月廃止

田口鉄道

昭和43年9月バス運行 鳳来寺駅前

