



Public Relations
Magazine
of Shinshiro

ほのか



広報しんしろ

<http://www.city.shinshiro.lg.jp>

E-mail: info@city.shinshiro.lg.jp



2014 SEPTEMBER

No.107

みなぎる使命感

[主な内容]

P4 〈特集〉地域を守る消防団!

P16 東三河広域連合の設立に向けて

P18 お知らせ information

P25 ほのか診察室

P32 ほのか写真館No.6

ナナちゃん

申問本 秘書広報課
TEL 23-76233
info@city.shinshiro.lg.jp

孫や子どもみたいに
かわいいナナちゃん



投稿
手塚 惇詞さん (鳳来地区)

うちのペット

※このコーナーは、初めて登場する方に限ります。

元気でよい子に... 7月 届出分

※平成26年7月1日～31日の間に届け出のあった赤ちゃんです。届出人の承諾を得て掲載しています。

加藤美	中尾	中村	安藤	齋藤	浅野	嶋田	大橋	竹下	太田	佐々木	鈴木	堀内	山本	夏目	西澤	伊藤	森藤	谷下	南	神谷	神谷	戸田	鈴木	加藤	徳山	山本	尾藤	加藤	森田	平田
美	美	実	実	美	美	美	美	美	美	美	美	美	美	美	美	美	美	美	美	美	美	美	美	美	美	美	美	美	美	美
人	人	人	人	人	人	人	人	人	人	人	人	人	人	人	人	人	人	人	人	人	人	人	人	人	人	人	人	人	人	人
男	女	男	男	女	女	女	女	男	男	男	男	女	女	女	男	女	男	女	女	男	男	男	男	女	女	女	男	男	男	女
清治	和史	孝弘	好史	尚明	純崇	勇光	兼平	哲真	康司	健花	彩佑	裕也	和也	栄二	累伸	泰友	未直	直憲	憲司	全彦	真史	孝一	克彦	裕平	純久	泰義	正晃	一久	上吉	
町	里	町	町	町	町	町	町	町	町	町	町	町	町	町	町	町	町	町	町	町	町	町	町	町	町	町	町	町	町	
東新	布本	富岡	大野	東野	川野	平井	東野	東野	石野	橋野	中野	副野	東野	内野	平野	入野	市野	川野	川野	竹野	川野	川野	川野	川野	川野	川野	川野	川野	川野	
地区	地区	地区	地区	地区	地区	地区	地区	地区	地区	地区	地区	地区	地区	地区	地区	地区	地区	地区	地区	地区	地区	地区	地区	地区	地区	地区	地区	地区	地区	地区

ケーブルテレビ市政番組

ケーブルテレビ「いいじゃん新城」の番組表です。

放送日	番組内容
9月1日	ケロポンズ公演
9月24日	鳳来中学校 4週目
9月24日	住宅火災を防ぐには パート3
9月17日	自主防災会防災訓練
9月17日	鳳来中学校 3週目
9月17日	市民歩こう会
9月10日	新城図書館まつり
9月10日	鳳来中学校 2週目
9月3日	鳳来中学校 1週目
9月3日	朝市について

※都合により、番組内容を変更する場合があります。

夜間診療所

診療日 毎日
診療科目 内科、小児科
診療受付時間 午後7時30分～10時30分
診療時間 午後8時～11時
診療場所 夜間診療所 新城市字北畑54番地1 (市民病院東側隣接地) TEL 24-1161

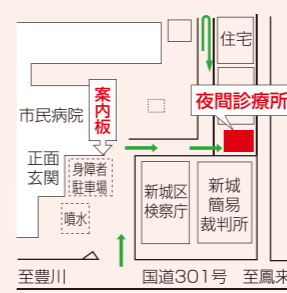

※ 駐車場は、市民病院駐車場をご利用ください。

電話で症状を連絡の上、ご来院ください。
※ 医師の都合により、診療時間の変更または休診することがあります。

休日診療所

診療は医科・歯科ともに外来のみです。

医科 午前9時30分～午後4時30分
※ 診療受付時間 午前9時30分～11時30分、午後1時～4時

歯科 午前9時～正午
※ 担当歯科医師は新城歯科医師会のホームページ <http://park.geocities.jp/sinnsirosikaisikai/> をご確認ください。

診療日 9月7日(日)、14日(日)、15日(祝)、21日(日)、23日(祝)、28日(日)
休日診療所は日曜日、国民の祝日、8月15日、年末年始などに診療を行います。

診療場所 休日診療所 新城市矢部字上ノ川1番地8 TEL 23-3665



緊急医

診療受付時間 【土曜日】午後5時～8時30分 【専門科】午後7時～10時30分
※ただし、赤字は午前9時30分～午後4時30分

電話で症状を連絡の上、ご来院ください。
※ 医師の都合により、緊急医は変更することがあります。



QRコードを利用しますと携帯電話で緊急医の情報をご覧になれます。

医療機関を利用される時は、必ず「健康保険証・各種受給者証・お薬手帳」をご持参ください。

県救急医療情報システム

● 県救急医療情報センター 1年365日24時間最寄りの医療機関を案内しています。TEL 22-1133 <http://www.qq.pref.aichi.jp/>

● 県小児救急電話相談 毎日午後7時から11時まで小児の救急電話相談を行っています。TEL #8000 [短縮電話番号] TEL 052-962-9900

くすり安心電話

くすり・医療用品などに関する緊急の相談・質問などに応じます。

● 新城市薬剤師会 TEL 090-5007-1200
● 開設時間 午後9時～翌朝午前9時

新城共育12

毎月12日は「共育の日」です。「ともに あいさつ あいことば」をスローガンに、9月は、9番目の「い」

一生青春 自ら学び 続けます

第5回 “共育”川柳 優秀作品発表

新城市小中学校PTA連絡協議会

- おフロで おしゃべり 体も心もぽっかぽか 黄柳川小学校 3年 夏目 響くん
- 口からも 飯が飛ぶほど はずむ会話 作手小学校南校舎 6年 久嶋 克実くん
- 抱っこしたい～！ そう思う時には テカくなり… 東郷西小学校区 一般 城所 敬子さん

※ 学校および学年は、2013年12月時点のものです。

生学学習課 TEL 32-0647

今月の人口

8月1日現在(前月比) ※ 転出の取り消しなどで、総人口前月比の合計と異動事由の集計が一致しない月もあります。

総人口…49,265人	出生…33人
男…24,276人 (-26)	死亡…47人
女…24,989人 (-21)	転入…74人
世帯数…17,278	転出…106人

9月 緊急医

4 木 さくら眼科(上平井)	TEL 22-4100
6 土 星野病院(大野)	TEL 32-1515
7 日 石川整形外科クリニック(平井)	TEL 24-6500
8 月 石川整形外科クリニック(平井)	TEL 24-6500
13 土 宮本病院(海老)	TEL 35-0811
16 火 皮フ科新栄クリニック(平井)	TEL 24-6022
17 水 春日眼科(杉山)	TEL 24-3222
20 土 今泉病院(栄町)	TEL 22-1150
27 土 茶臼山厚生病院(富沢)	TEL 22-2266

本市の市外局番は **0536** です。
市役所は **23-1111** (代表) です。

仕事と消防団活動を両立します

団員のほとんどは、仕事と消防団活動を両立させています。

団員が所属する区域や隣接する区域で火災などの災害が起ると、東三河消防指令センターからの連絡を受けます。仕事優先ですが、職場の理解と協力を得て昼夜を問わず現場に出動します。

市内では、こういった方が消防団員として活躍しているのでしょうか。その職種は、会社員、公務員、自営業などさまざまです。年齢も、20歳から54歳まで幅広く、平均年齢33歳で合計950人が在籍しています。また、昨年度から女性が入団し、現在2人が活躍しています。

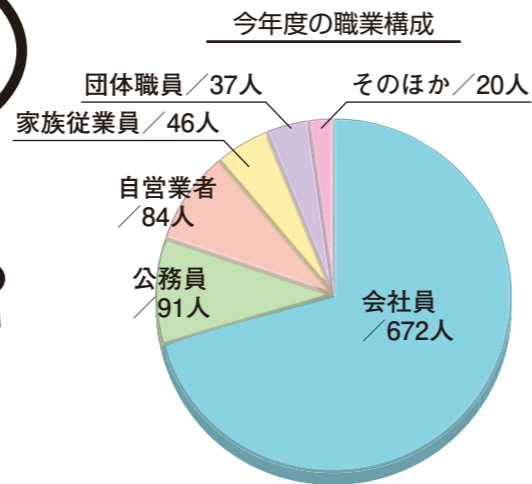
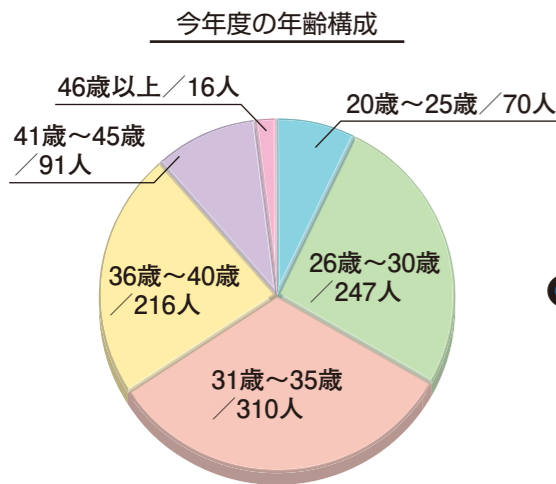
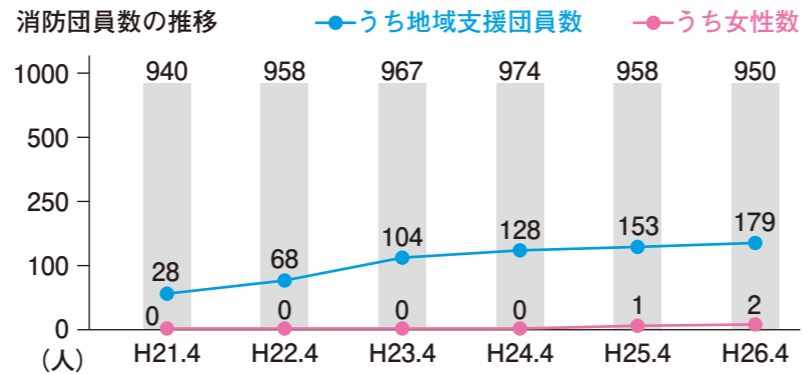

「地域支援団員」が協力しています

全ての団員は、18歳から39歳までの「基本団員」と、39歳以上の「地域支援団員」に分かれています。地域支援団員は、災害時のみ出動するものとして平成21年4月から始められました。これは、不足している地域での団員数の確保を目指す目的で、現在179人が活躍しています。

基本団員、地域支援団員の比較表

	基本団員	地域支援団員
任 務	全ての消防事務に従事	基本的に、災害時のみの出動
年齢制限	18歳に到達した日に属する年度の翌年度の初日から39歳に到達した日の属する年度の末日までの間にある者	39歳に到達した日に属する年度の末日を経過した者 上限はなし
資格要件	なし	5年以上経験がある消防職団員 その他が団長が認める者
報 酬	22,000円以上 (条例による)	6,000円
出動割交付金	3,000円	3,000円

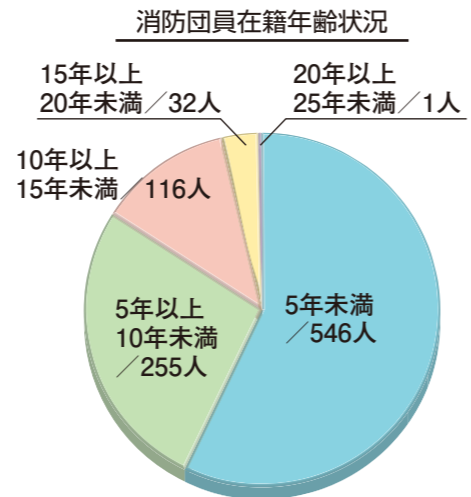

地域を守る消防団!



消防団がどのような活動をしているか知っていますか。市では、災害時のみ出動する地域支援団員を含め、950人の団員が地域に密着し、市民の安全・安心を守っています。

消防団の活動とは

消防団は消防組織法に基づき、市に設置されている消防機関です。地域における消防防災のリーダーとして、平常時・緊急時を問わず地域に密着し、住民の安全と安心を守るという重要な役割を担っています。

現在の団組織は、団本部・ラッパ分団および地区ごとに13分団42班で構成されており、「地域を災害から守る」という使命感のもと、全950人の団員が在籍し活躍しています。

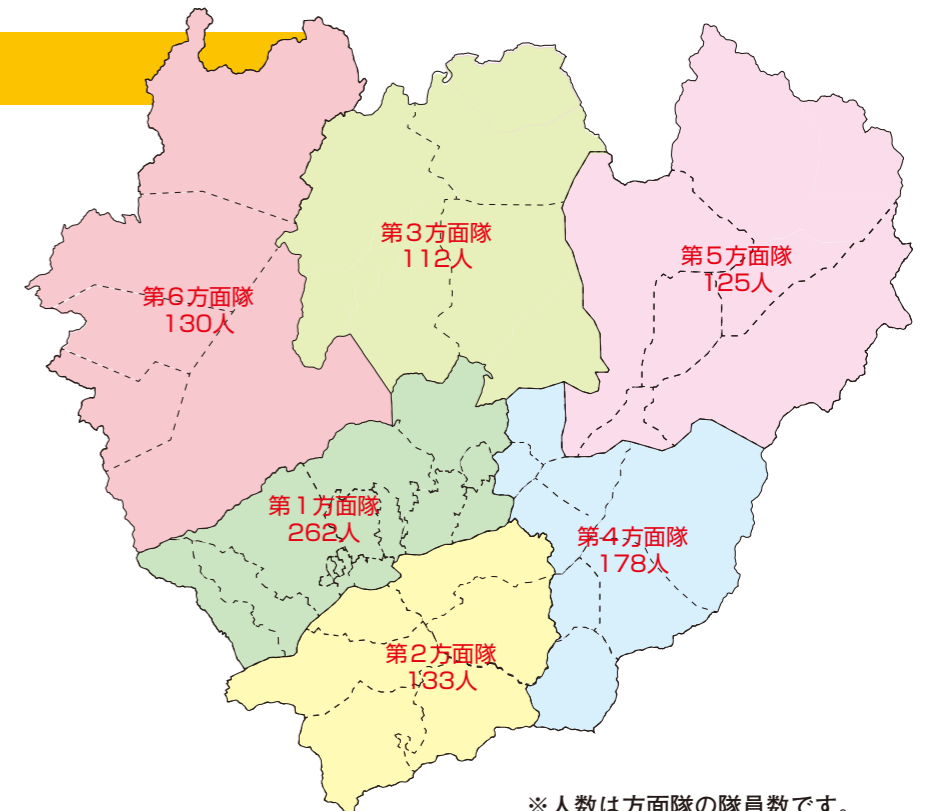

※人数は方面隊の隊員数です。
新城市消防団班割図 H26.4.1





女性消防団員インタビュー

新城分団 第4班
牧野佑美さん（2年目）

千郷分団 第3班
山下 葵さん（1年目）

① 入団のきっかけは。

地元に住み、商売をさせていただいているなか、消防団のお誘いを受けたので入団することにしました。

数年前テレビで女性消防団員の活躍している姿に憧れを抱いていたこともあり、今年、思い立って入団しました。

② 消防団員として苦勞することはありますか。また、入る前、不安ではありませんでしたか。

班員にめぐまれたおかげか、まったくありませんでした。

できるだけ消防団活動に参加したいのですが、やはり仕事との両立が難しいです。

③ 現場活動や操法訓練の印象は。

実際、火事場は大変でした。火事場には男、女は関係なく、目の前の火事に対して自分のできることなんて、本当に少ししかありませんでした。

操法訓練には仕事で思うように参加できませんでしたが、大会では千郷分団3班のチームワークを発揮できたと思います。指導者の指導が的確で、怪我なく操法の大会を乗り越えることができました。

④ 入団して良かったことは。

昨年末の火事は自宅の目の前でした。地元の消防団員をはじめ、たくさんの方に助けていただき、自宅への焼失も最小限に収まったのではないかと思います。良かったと言うわけではないのですが、自分が消防団に入っていなかったら、気づかなかったようなことに気づけました。

地域住民が安心して暮らせる町づくりに、自分も少しでも貢献できているのかなと、消防団の活動を通じて感じることです。

⑤ 最後に、これから入団しようか迷っている方へのメッセージをお願いします。

火事場に男女は関係ないです。女性でもできることはありますし、防災意識が高まるのではないかと思います。

迷っているなら入団をおすすめします。何事も経験だと思います。それも自分の成長につながります。

消防士との連携

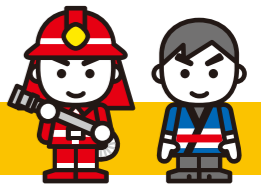

消防士は市の職員で、火災、救助、救急活動などを専門に行うスペシャリストです。しかし、市内499平方キロメートルもの広大な面積を消防士だけでは対応できません。そこで、地域を熟知している消防団員が連携し、被害の拡大を抑えることが重要です。

消防団員は、火災現場へは原則として、活動服、編み上げ靴、ヘルメット、手袋を着用して、消防団車両で出動します。水利の確保、交通整理をはじめ、消防士が消し終わった火事場の残火処理を行います。また、一部放水する場合もあり、指揮官や団長などの指示に従いながら行います。

消防団の活動は、消火だけではなく。土砂崩れ、河川の氾濫での対応や避難誘導、川・山での行方不明者の捜索などさまざまです。東日本大震災では、消防団員が救助活動をすることによって、多くの人たちを助けることができました。また、平常時には、防火啓発活動や消火・操法訓練などを行い、いつでも迅速に出動できる態勢を整えています。

このように、消防団員は非常勤公務員という身分のもと、消防士と連携し地域を守っているのです。



主な消防団活動



4月 辞令交付式

12月 年末夜警

6月 消防団操法大会

1月 消防出初式

8月 自主防災会地震防災訓練

3月 消防団観閲式

11月 火災想定訓練



消防団員募集中! ~あなたの力が新城を救います~

現在、消防団員数は全国的に減少傾向にあり、本市でも確保が難しくなっています。しかし、地域の防災力を保つためには、多くの消防団員が不可欠です。

働いている方、女性の方、学生の方、皆さんの入団をお待ちしています。

入団資格 市内に居住または、勤務する18歳から39歳までの男女で、心身ともに健康な方
興味のある方は、消防総務課へお問い合わせください。 ☎消防総務課 ☎22-4801

9月1日は防災の日

～減災の 最初の一步は 地域から～



いつ発生してもおかしくない地震。防災・減災に関心を持つことが、災害に強いまちをつくれます。家庭でも家具の転倒防止、備蓄品、防災行政無線の点検、避難場所や緊急連絡先の確認など、この機会に家族全員で防災について話し合みましょう。

8月31日(日)は自主防災会の統一訓練日です。地域の自主防災訓練に積極的に参加し、防災・減災の意識を高めましょう！ 訓練に伴い、午前9時に防災行政無線で訓練放送を実施します。ご協力ください。

「あいちシェイクアウト訓練」参加者募集

問県防災局災害対策課
☎(052) 954・6149

県では、大地震などが発生した際に、それぞれがその場に合った身の安全を確保する訓練(シェイクアウト訓練)を実施します。

時 9月1日(月)

正午から1分間

※独自に設定した日時で実施することも可能です。

内 時報を合図に、地震から身の安全を守る行動「姿勢を低く」「頭を守り」「じっとする」を約1分間実施していただきます。

対 どなたでも

※ 8月31日(日)までに、住所、所在地の郵便番号、氏名(ニックネームなどを推奨)または企業名など、参加人数を記入の上、ホームページまたはファックスでお申し込みください。

※ お預かりした情報は、参加状況の把握以外に使用しません。

HP www.aich0901.jp

☎(052) 954・6911



発生時の安全確保行動1-2-3 (Drop,Cover,and Hold On)

9月9日は「救急の日」

問消防署救急担当 ☎22-1119

普通救命講習会の開催

1人でも多くの人を救うために、心肺蘇生法は、より有効により分かりやすくなっています。

ご存知の方もそうでない方も、この機会に新しい救命処置を学んでみませんか？

時 9月7日(日) 午前9時～正午(3時間)

所 消防署 作手出張所

内 AEDを用いた成人に対する心肺蘇生法、止血法、異物除去法

対 中学生以上

定 15人程度

※ 定員になり次第締め切り

対 中学生以上

定 15人程度

対 中学生以上

※ 参加ご希望の方は、消防署作手出張所 ☎37・2466へご連絡ください。

持 動きやすい服装でお越しください。

他 講習中のケガにつきましては応急処置は行いますが、その後の治療は各自でお願いします。

「土砂災害警戒情報」に関する「緊急速報メール」を配信します

「土砂災害警戒情報」が発表されると、9月9日(火)から市内にある携帯電話に対し「緊急速報メール」でお知らせします。受信料は無料で、登録する必要はありません。

「緊急速報メール」は、がけ崩れや土石流の災害が発生する可能性が高まっている時に届きますので、避難に備えるよう、周りの状況、テレビ、ラジオ、インターネット、市からの情報などに注意してください。

配信対象携帯電話

NTTドコモ、KDDI、ソフトバンクの対応機種

県建設部砂防課

☎(052) 954・6560

防災ボランティアコーディネーター養成講座の参加者募集

大きな災害が発生すると、被災地には多くのボランティアが駆け付けます。そして、被災地にはボランティア支援本部が設置され、被災地のニーズとボランティアをつなぐ役割を果たします。この本部を運営するのがボランティアコーディネーターです。

あなたの「ちから」が被災地とボランティアをつなぎ、復興への道を照らします。



道を照らします。

時 10月5日(日) 午前10時～午後4時

(受け付けは9時30分から)

所 しんしろ福祉会館

対 市内在住、在勤、在学の方

方、すでに講座を受講された方

定 30人

※ 定員になり次第締め切り

対 無料(昼食は自己負担)

時 9月22日(月)までに防災安全課

または市社会福祉協議会ボランティアセンターへお申し込みください。

問 市社会福祉協議会

☎23・5618

選挙

新城市

農業委員会一般選挙

問 市選挙管理委員会事務局（行政課） 四 23・7617

投票日
10/19(日)
午前7時～午後8時



農業委員会は、農地利用の確保や効率的な利用の促進、農業経営の合理化など、農業に携わる方の利益を守る代表機関として大切な役割を果たしています。

10月29日(水)に市農業委員の任期が満了となりますので、一般選挙が行われます。

なお、告示日（10月12日(日)）に立候補者が定数（新城10人、鳳来6人、作手4人）を超えない選挙区は投票を行わないため、入場券は郵送しません。

入場券をお忘れなく

「投票所入場券」は、10月13日(月)に郵送します。

投票所入場券には、有権者の皆さんが投票することができると票所が記載されていますのでご確認ください。投票所入場券を忘れたり、紛失したりしたときは、投票所の係員にお申し出ください。

候補者



立候補できる方

立候補できる方は、次の条件を満たしている方です。

- 1 本市に住所を有する方
- 2 平成6年10月20日以前に生まれた方
- 3 次のいずれかに該当する方

① 10アール以上の農地について耕作の業務を営む方

② ①の同居の親族またはその配偶者で、耕作に従事する日数が年間おおむね60日以上ある方

③ ①の面積の農地について、耕作の業務を営む農業生産法人の組合員、社員、または株主で、耕作に従事する日

立候補予定者説明会

立候補の届け出を円滑に行うために、説明会を開催します。

立候補を予定している方は、必ず出席してください。（代理人可）届け出に必要な書類を配布します。

時 9月25日(木) 午後1時30分
所 旧市民体育館第1、第2会議室

立候補届け出の受け付け

時 10月12日(日)
午前8時30分～午後5時
所 旧市民体育館第1、第2会議室



期日前不在者

期日前投票

投票日に仕事や旅行、買い物、冠婚葬祭などの予定がある方は、投票日の前に投票することが出来ます。投票所入場券裏面の「宣誓書」にあらかじめ記入いただくと、投票の受け付けが早くできます。

選挙区	期日前投票所
新城	市役所 東庁舎
鳳来	総合支所 ロビー
作手	総合支所 西庁舎

●期間
10月13日(祝)～18日(土)
午前8時30分～午後8時
今回の選挙では、期日前投票所が選挙区ごとに決まっています。ほかの選挙区の期日前投票所では投票できませんので、ご注意ください。

不在者投票

市外に滞在または旅行中の方は、滞在または旅行先の市区町村の選挙管理委員会に不在者投票ができます。この場合、郵便を利用した投票手続きとなり、日数がかかりますので、お早めにご手続きをお願いします。

投票

投票できる方

平成26年1月1日現在で調製し、3月31日に確定した新城市農業委員会選挙人名簿に登録されている方



●選挙人名簿に登録されている方
平成26年1月1日現在、本市に住所を有し、平成6年4月1日までに生まれた方で、前述「立候補できる方」の条件3に該当する方です。
●本市から転出した方
平成26年1月2日以降に市か

ら転出した方は、投票することができません。ただし、選挙期日までに再転入した方は、投票することができます。
●市内で住所の変わった方
平成26年1月2日以降に市内で住所の変わった方は、前住所地の投票所で投票することになります。ご注意ください。

あなたの地域の投票所

選挙区	投票区	投票所	行政区
新城	中部	新城市勤労青少年ホーム	東新町、西新町、本町、入船、新城中町、栄町、橋向、的場、弁天
	杉山	ちさと館(西部公民館)	片山、徳定、山、臼子、今出平、杉山、石田
	野田	野田公民館	諏訪、野田、中市場、稲木、上市場東住宅
	豊島	千郷西こども園	大野田、豊島、川田、川田原、上市場西住宅
	東郷西	東郷西小学校体育館	平井、上平井、矢部、富沢、富永
	東郷中	東郷中こども園	大宮、牛倉、須長、八束穂、竹広、川路
	東郷東	東郷東こども園	浅谷、出沢、横川、大海、有海、緑が丘
	舟着	塩沢構造改善センター	市川、塩沢、鳥原、吉川
鳳来	八名南	富岡ふるさと会館(富岡公民館)	小畑、中宇利、富岡東部、富岡中部、富岡西部
	八名北	庭野公民館	黒田、庭野、一畝田、八名井、東清水野
	長篠	鳳来開発センター	長篠西、本郷、内金上、内金下、富保、蔵平、小川、栗衣、大平、本久
	能登瀬	東部高齢者生きがいセンター	橋平、湯谷、楨原、ドウデイ、柿平、能登瀬、名越
	大野	鳳来中央集会所	浅畑、下平、東矢田、寺林、大峠、引地、下吉田(旧行政区阿寺大沢に限る)、大野、井代、睦平、細川
	巢山	巢山老人憩の家	秋葉巢山、七郷一色
	鳳来寺	玖老勢コミュニティプラザ	玖老勢、副川、門谷
	海老	海老構造改善センター	海老
	連谷	旧連谷保育園	四谷、連合
	布里	鳳来西小学校体育館	布里、只持、一色、塩瀬、源氏
作手	愛郷	愛郷公民館	島田、恩原、大輪、湯島
	山吉田	山吉田トレーニングセンター	下吉田(旧行政区阿寺大沢を除く)、上吉田、竹ノ輪
	黄柳野	旧黄柳野小学校体育館	多利野、黄柳野
	鳳来東	鳳来東小学校体育館	名号、鳳来川合、池場
	菅守	農村集落多目的共同利用施設	守義、菅沼、木和田、善夫
	開成	作手小学校北校舎体育館	黒瀬、西田原、東田原、岩波、南中河内、北中河内、明和
	巴	作手小学校南校舎	長者平、鴨ヶ谷、市場、作手須山、北畑、野郷、作手川合、相寺
協和	農村環境改善センター	和田、見代、戸津呂、杉平、赤羽根、小林、東高松、大和田、田代	

自分の暮らす地域について 市長と皆さんで 語り合いませんか



市では地域自治区ごとに、その地域の皆さんとお話をして、地域の課題やご提案をいただく「地域意見交換会」を開催します。多くの皆さんのご参加をお待ちしています。

時 9月下旬から10月にかけて

所 10の地域自治区ごとに設定します。

※詳しい日時、場所については後日お知らせします。



提案型市制施行10周年記念事業の募集期間の延長について

来年平成27年度は市制施行10周年を迎えます。この節目の年に、市では皆さんと一緒に祝っていただける事業を募集しており、応募期間を9月30日(火)まで延長します。

1. 対象団体

市内に在住、在学または在勤の方が所属する団体

2. 補助の対象となる事業

10周年を記念して新たに行う事業で、次の①から③のいずれにも該当する事業

①広く市民を対象に実施する事業

②国、地方公共団体、民間団体などほかの制度による補助、委託などを受けていない事業

③平成27年5月1日から平成28年2月28日までに実施する事業

ただし、主な事業を市外で実施する事業、宗教活動、政治活動、営利活動を目的とする事業などは補助対象とはなりません。

3. 補助金の額

補助対象となる経費の10分の9で、1団体あたり30万円を限度とする。

4. 申請の受け付け

9月30日(火)まで

申請書類は秘書広報課に用意してあります。詳細については、秘書広報課にお問い合わせください。

第2回

新城市若者政策ワーキングを開催しました

問本 市民自治推進課
 23・7692



山田辰徳さん 藤田真利さん 鈴木孝浩さん 浅井理孝さん

今年度から活躍中の地域おこし協力隊員の4人がメンバーに加わりましたので紹介します。

ニューキャッスルアライアンス会議の報告

各国の若者が集まるニューキャッスルアライアンス会議に新城の代表として参加しました。ヨーロッパには、若者が選挙で選ばれ構成される「ユース議会」があり、若者が市政に参加する仕組みが整っています。



杉木里帆さん

「新城でも若者の意見が反映する仕組みをこの若者政策ワーキングで作っていきたい！」
 次回以降、若者が意見を言える場「若者議会」の骨組みを議論していきます。

第2回若者政策ワーキングが6月12日、市消防本部で開催されました。活動内容をお知らせします。

ワークショップ「新城のウィークポイントと未来予想図について」

新城の現状の課題（ウィークポイント）と具体的政策（未来予想図）についてグループに分かれて話し合いました。



特色のある学校を作ろう！
 「市内中学校完全英語化」



市民が集まれる場を作ろう！
 「スポーツフェス大会の開催」



歴史のまちにしよう！
 「馬防柵の専門的ガイド、戦国アイドル、体験型ツアーを開催」

公式facebookとLINEを開いています。若者に関するお得な情報をお届けします。興味のある方はぜひご登録をお願いします。



新城市税条例の一部改正についてお知らせします

問本 税務課 23・7615

平成26年3月31日に地方税法が一部改正されたことに伴い、新城市税条例を一部改正しました。今月は次の税目について、改正の内容をお知らせします。

①法人市民税法人税割の税率改正
 現行の12・3%から9・7%に引き下げられました。これは、平成26年10月1日以後に開始する事業年度から適用されます。新城市は地方税法の標準税率を適用しています。

②軽自動車税の税率改正
 国および地方を通じた自動車関連税制の見直しに伴い、平成27年度からの軽自動車税が次のように変わります。

軽自動車税の賦課期日は原則として4月1日です。平成27年度の賦課期日は平成27年4月1日です。

軽自動車の廃車や譲渡をされる場合は必ず4月1日までに手続きをしてくださいます。手続きをされないまま課税されます。

バイクや小型特殊車両など
 平成27年度からの改正です

車種区分	現行税率(年額)	改正後の税率(年額)
原付	50cc以下	1,000円
	51cc~90cc	2,000円
	91cc~125cc	2,400円
小型特殊	ミニカー	2,500円
	農耕作業用	1,600円
その他(フォークリフトなど)	4,700円	5,900円
軽二輪(126cc~250cc)	2,400円	3,600円
小型二輪(251cc~)	4,000円	6,000円

軽四輪などの車両
 最初の新規検査年月(※1)により異なります。

車種区分	現行税率(年額)	改正後の税率(年額)	
		(※2)	重課税率(※3)
軽三輪	3,100円	3,900円	4,600円
軽四輪貨物	営業用	3,000円	4,500円
	自家用	4,000円	6,000円
軽四輪乗用	営業用	5,500円	8,200円
	自家用	7,200円	12,900円

- ※1 最初の新規検査年月とは、自動車検査証に記載されている初度検査年月のことです。最初の新規検査が平成15年10月14日以前の車両の場合、検査年のみ記載で検査月が記載されていません。その場合はその年の12月を検査年月とします。自動車検査証でご確認ください。
- ※2 平成27年4月1日以降に最初の新規検査を受ける車両から適用となります。平成27年3月31日以前に最初の新規検査を受けた車両は、13年を経過するまで現行税率を適用します。
- ※3 平成28年度以降は、最初の新規検査を受けてから13年を経過した車両について、重課税率適用となります。

(例) 軽四輪乗用・自家用の場合

(例1) 最初の新規検査年月が平成14年12月以前の車両	平成27年度 7,200円	平成28年度以降 12,900円
平成28年4月1日現在で13年を経過しているため、平成28年度から重課税率適用です。		
(例2) 最初の新規検査年月が平成16年10月の車両	平成27年度 7,200円	平成28・29年度 7,200円
平成29年度までは現行税率です。平成29年10月で13年経過し、平成30年度から重課税率適用です。		
(例3) 最初の新規検査年月が平成27年7月の車両	平成27年度 —	平成28~40年度 10,800円
平成28年度から改正後税率適用です。平成40年7月で13年経過し、平成41年度から重課税率適用です。		



転ばぬ先のお達者教室などをお知らせします

申問本長寿課 23・7688

転ばぬ先のお達者教室
 筋力が低下すると、バランス能力も衰え、転倒しやすくなります。10回の教室に参加して、転ばない身体づくりをしませんか。

時 午前9時30分~11時30分
 所 新城・鳳来・作手の各保健センター

11月5日(水)
 作手保健センター
 9月22日(月)、30日(火)
 10月7日(火)、14日(火)、21日(火)、30日(木)
 11月4日(火)、11日(火)、18日(火)、25日(火)

健康チェック、転倒予防のための運動
 ※1回目と9回目は体力測定があります。

対 65歳以上の方
 定 各保健センター 25人
 ※定員になり次第締め切り
 ￥ 無料

認知症予防教室
 頭すっきり応援塾
 認知症は誰にも起こりうる脳の病気で、85歳以上では4人に1人に症状があるといわれます。まずは、認知症について正しく知りましょう。

歯科衛生士、薬剤師、栄養士、健康づくりリーダーの分かりやすいお話が聞けます。

時 午後1時30分~3時
 所 新城文化会館304講習室

新城保健センター
 平成27年
 1月6日(火)、13日(火)、20日(火)、26日(月)
 2月3日(火)、10日(火)、16日(月)、24日(火)
 3月2日(月)、10日(火)
 9月3日(水)、10日(水)、17日(水)、24日(水)
 10月1日(水)、8日(水)、15日(水)、22日(水)、29日(水)

認知症予防と歯周病
 第1回 10月2日(木)
 第2回 10月9日(木)
 第3回 10月16日(木)
 第4回 10月23日(木)

「認知症とくすり」
 「体を動かして認知症予防」
 「認知症予防と栄養」
 ※第3回のみ勤労青少年ホーム軽運動場

認知症介護者の座談会
 日ごろ、どのように対応しているのか分らない、ほかの人はどのようにお世話しているのか、など思っていること・感じていることを同じように介護している方たちとお話ししてみませんか？ 直接、専門の医師からもアドバイスをいただけます。

時 10月30日(木)
 午後1時30分~3時
 所 新城文化会館301講習室
 講 福祉村病院
 副 院長 伊苅弘之氏

定 15人
 ※定員になり次第締め切り
 ￥ 無料

木曜塾 介護予防教室
 毎週木曜日に、市老人福祉センターを利用して、高齢者を対象に介護予防教室「木曜塾」を行っています。

木曜日は、老人福祉センターの入浴施設の利用日でもありません。申し込みは不要です。お好きな時間にお好きなだけ体を動かしましょう。

時 午前9時30分~11時
 (出入り自由)
 所 老人福祉センター内大広間
 内 健康体操、健康講話、ゲームなど、毎回内容は異なります。

￥ 無料

鳳来保健センター
 平成27年
 1月6日(火)、13日(火)、20日(火)、26日(月)
 2月3日(火)、10日(火)、16日(月)、24日(火)
 3月2日(月)、10日(火)
 9月3日(水)、10日(水)、17日(水)、24日(水)
 10月1日(水)、8日(水)、15日(水)、22日(水)、29日(水)

11月5日(水)
 作手保健センター
 9月22日(月)、30日(火)
 10月7日(火)、14日(火)、21日(火)、30日(木)
 11月4日(火)、11日(火)、18日(火)、25日(火)

火曜塾 介護予防教室
 介護予防教室「火曜塾」を行っています。申し込みは不要です。お好きな時間にお好きなだけ体を動かしましょう！

時 8月26日、10月28日、11月25日、



東三河広域連合(仮称)の設立に向けて

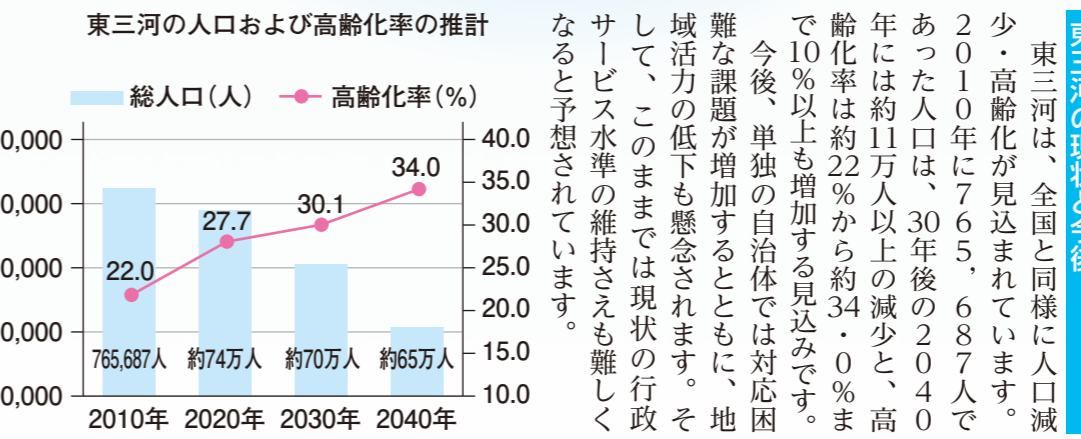
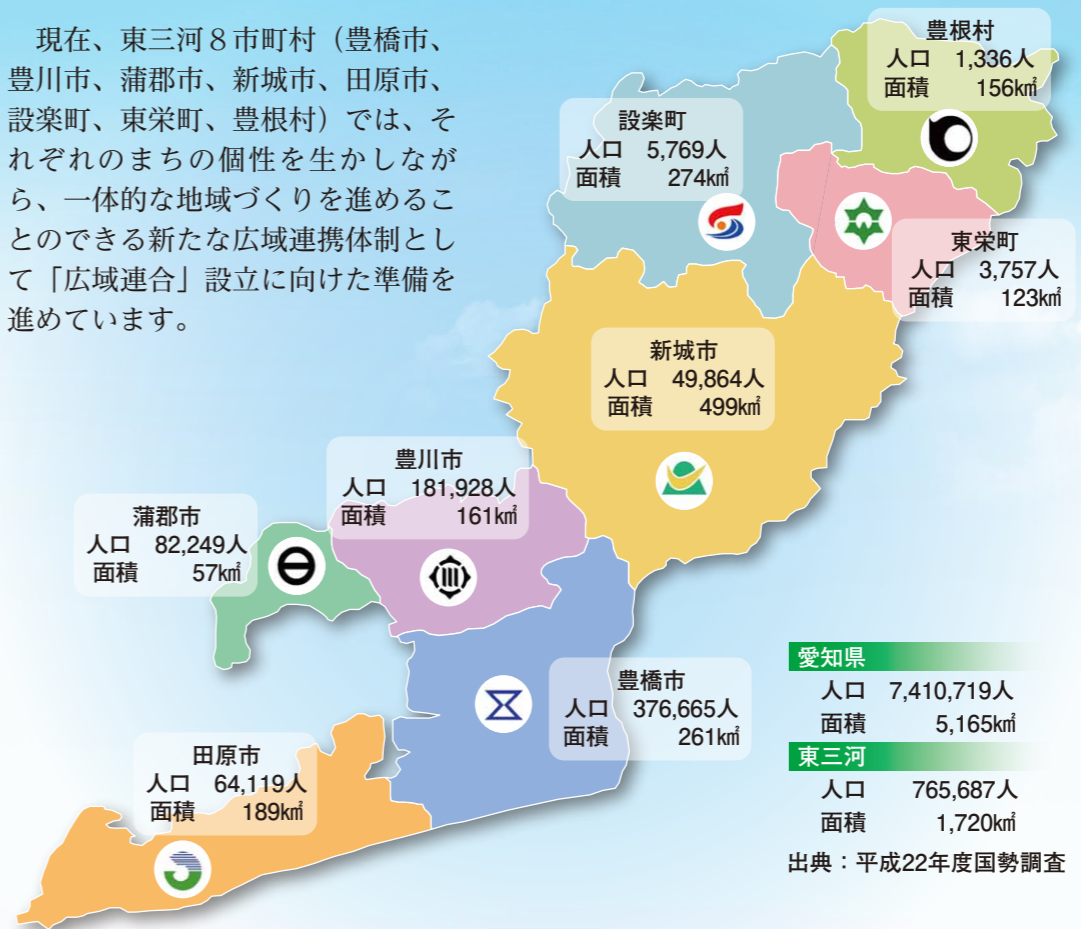

東三河の現状と今後
東三河は、全国と同様に人口減少・高齢化が見込まれています。2010年に765,687人であった人口は、30年後の2040年には約11万人以上の減少と、高齢化率は約22%から約34.0%まで10%以上も増加する見込みです。今後、単独の自治体では対応困難な課題が増加するとともに、地域活力の低下も懸念されます。そして、このままでは現状の行政サービス水準の維持さえも難しくなると予想されています。



なぜ広域連合をつくるの

東三河の将来を見据えて、新たな時代に対応できる持続可能な地域づくりを行うには、一体的に支え合うことができるよう、広域連携を強化する必要があります。広域連合は、個々の市町村の自立と特色を生かしたまま、複数の事業を主体的に実施することができ、国県から事務や権限の移譲を受けられることができる唯一の広域連携体制です。



いつから始めるの
広域連合の設立には、市町村議会の議決と県の許可が必要です。東三河8市町村では、今年度中の設立と平成27年度からの事業開始を目指しています。

広域連合は何をするの

◆広域連携事業
広域的な行政課題に対応するため、それぞれの市町村単独では実施が難しい広域連携事業に取り組み、持続可能な地域づくりを東三河8市町村が一体となって進めます。(たとえば、広域観光振興、広域産業振興、広域環境・新エネルギー、広域防災など)

◆権限移譲事務
県からの権限の移譲を受けて、住民により身近なところできめ細かく質の高いサービスを行います。(たとえば、保健所の運営、児童相談所の運営など)



皆さんに広域連合のことをもっと知っていただくため、今後、「おしえて！広域連合」を掲載していきます。

◆共同処理事務

各市町村で行われている事務を共同で処理し、住民サービスの維持向上と効率的な行政による経費の節減を図ります。(介護保険事業、消費生活相談事務、障害支援区分認定審査会など6つの事務事業の共同運用を予定しています)

広域連合は、東三河全体にメリットがあるものを選択して事業を実施します。設立当初は共同処理事務を行い、順次取り組みを広げていく予定です。

問 東三河広域協議会広域連合設立準備室
TEL 0532・51・2377
<http://www.east-nikawa.jp/>

広域連合とは

複数の都道府県や市町村が、行政区域にとらわれず、広域的な地域づくりや行政サービスの提供などを行うために設置する、特別地方公共団体です。

広域連合シンポジウムが行われました

広域連合について考えるシンポジウムが7月28日、豊橋市公会堂で開かれました。約600人の参加者が集まり、元総務大臣で慶応義塾大学教授の片山善博氏の基調講演に耳を傾けました。片山氏は「長い目で見ると地方分権が進む」と見通し、自治体の役割が増えていく中での地域づくりとして、地域が連携して事務を処理する「広域連合」をひとつの方法として提案されました。



東三河地域各種団体代表者によるパネルディスカッションも行われました。



お知らせ

Information

省略文字の見方			
時	日時・期間	所	場所・会場
講	講師・指導	集	集合場所
定	定員	募	募集人員
対	対象	資	資格
応	応募方法	E	Eメール
持	持ち物	他	その他
本	本庁	鳳	鳳来総合支所
		作	作手総合支所
		消	消防本部

(お願い) 旧市民体育館内にある教育委員会事務局は、9月1日(月)から鳳来総合支所へ移転します。電話番号が変わりますので、おかけ間違いのないようお願いいたします。なお、今月号に掲載している電話番号は、移転後のものです。

教育総務課 ☎23-7651 → ☎32-0645
 学校教育課 ☎23-7652 → ☎32-0646
 生涯学習課 ☎23-7654 → ☎32-0647
 文化課 ☎23-7655 → ☎32-0648
 スポーツ課 ☎23-7653 → ☎32-0649

催し・行事

観来館9月の展示
 鳳来地域振興課
 ☎32-0512

「平澤 寛写真展」
 40年目のディスタンス・ふるさと門谷
 1975年から1977年ごろ、40年ほど前に撮ったふるさと「門谷」と今の「門谷」を再び撮影しました。写真で見ると門谷の今、昔をご覧ください。

時 9月1日(月)～29日(月)
 午前10時～午後4時
 所 観来館(鳳来寺山 表参道入口)
 他 休館日は火曜日

秋の特別展「きのこ」展

鳳来寺山自然科学博物館
 ☎35-1001
 時 9月28日(日)～10月31日(金)
 午前9時～午後5時

所 鳳来寺山自然科学博物館
 新城を中心とした東三河の野生きのこを標本、キノコグッズの展示。自然界の菌類の働きや食毒などを紹介します。

UVVの森の音楽祭NO.14

問鳳文化課
 ☎32-0648

お月見コンサート
 「愛と感動を届ける情熱のアーティスト」
 時 9月13日(土) 午後6時
 所 市リフレッシュセンター(鬼久保ふれあい広場内)
 出演 ミュージカル俳優 伊藤丈雄(元劇団四季)
 大人 2,000円
 小中高生 1,000円



大人 2100円
 小・中学生 1000円

募集

お母さんのための子育て応援講座
 問鳳本 ことも未来課
 ☎23-7622

昨年大好評だった講座を今年も開催します。今回は「自立できる心のたくましさ」と、思いやりを持つ子どもに育てるための子育て講座です。

時 9月4日(木)、25日(木)
 午前10時～11時
 ※2回連続講座
 所 新城こども園
 内 「乳幼児期の大事な子どもへの関わり」
 対 未就学児の保護者
 定 15人
 ※定員になり次第締め切り
 ￥ 無料
 他 電話で受け付けます。
 持 筆記用具
 他 3歳未満児に限り託児有
 ※事前申し込みが必要



まちなみ情報センター 9月の行事

問鳳 新城まちなみ情報センター
 ☎24-0001
 FAX 22-1112 info-center@city.shinshiro.lg.jp

市民パソコン塾(入門講座)

パソコンを始めてみようとしていて、初めてパソコンに触る方を対象に、電源の入れ方や基本操作、簡単な文字入力などをやさしく、丁寧にお教えます。

時 9月20日(土)
 午前9時15分～正午

所 新城まちなみ情報センター
 対 市内在住または在勤の18歳以上のパソコン初心者
 定 12人(募集人数を超えた場合は抽選)
 ￥ 無料
 他 はがき、ファックス、Eメールで受け付けます。郵便番号、住所、氏名、電話番号、年齢をご記入ください。

パソコンちよこつと相談会

パソコンで、文書作成ソフトや表計算ソフトを使ってみて、やり方や機能がよく分からないことはありませんか? パソコン初心者の方を対象に「こんな文書を作りたいけどやり方が分からない」といった相談をお聞きします。

時 9月25日(木)
 午前9時～11時

所 新城まちなみ情報センター
 対 市内在住または在勤の方
 ￥ 無料
 他 前日までに、相談したい内容、氏名、電話番号を記入し、はがき、ファックス、Eメールまたは電話でお申し込みください。

市内小・中学校に勤務する講師の募集

問鳳 学校教育課
 ☎32-0646

市内の小・中学校で講師として勤務したい方の登録を随時受け付けています。小学校教員免許または、中学校教員免許を所有し、登録を希望される方は学校教育課へご連絡ください。

東三河生涯学習連携講座

問鳳 生涯学習課
 ☎32-0647

「歩いて探そう東三河の宝史跡編」(秋の講座・全4回)
 「史跡」をテーマに、東三河各地の魅力や課題などを検証します。
 定員を超える申し込みがあった場合には、自然をテーマとした春の講座を受講していただく方を優先します。

対 どなたでも(東三河在住の方優先)
 定 50人(申し込み多数の場合は抽選)
 ￥ 無料
 時 9月24日(水)
 他 各回とも現地集合

回数	日時	集合場所	内容	講師
第1回	10月17日(金) 午後1時30分～午後3時30分	田原市博物館	田原の城下町をめぐる	増山偵之氏
第2回	10月31日(金) 午前10時～午後1時	長篠城址史跡保存館駐車場	長篠城址と鳥居強右衛門の墓を訪ねる	山内祥二氏
第3回	11月14日(金) 午前10時～午後1時	東栄グリーンハウス駐車場	石の造形を歩く 一振草郷の石仏めぐり	金田新也氏
第4回	11月28日(金) 午後1時～午後3時	蒲郡市中央公園	蒲郡の城あとを歩く	松田 繁氏



鹿角靈芝エキスドリンク「スーパー宝輪」
 健康維持に関わりがあるとされている「β-グルカン」たっぷりドリンク!
 鹿角靈芝で始めよう!健康生活習慣
 ～100歳まで元気でキレイに楽しく生きよう～
 クレス薬品株式会社
 支社 オフィス野澤
 〒441-1354 愛知県新城市片山宇東野畑359-4
 TEL.0536-23-8221 FAX.0536-23-8220

遺言・遺産分割協議書★出前セミナー・相談会 歓迎!
 遺言/相続/後見
 契約/許認可/入国管理 補助金/法人設立
 お盆特集「家系図」作成 39,900円～
 ふれあい継続後見センター 新城駅すぐ、初回相談無料
 鈴木達也行政書士事務所 ☎0536-22-4175 suzutatsu@tees.jp

夏の男と女の礼服
 軽さと涼しさを感じて下さい
 マイライフ・マイファッション
 7/30キヤ
 年中無休 新城市片山 バイパス沿い(コマダ跡地隣)
 朝9時～夜9時まで営業 ☎(0536)23-5454

耕作放棄地の再生を支援します

【問本】農業課（市地域農業再生協議会）
 回 23・7633
 【鳳】地域整備課
 回 32・1984
 【作】地域整備課
 回 37・2289

地域農業再生協議会では、耕作放棄地の再生に対する取り組みを支援しています。
事業の概要
 耕作放棄地の解消を目的に、農地への再生作業を行い、一定の基準を満たした場合、作業内容に応じて補助金を交付します。
対象農地
 原則として、農振農用地区域内の農地とし、再生作業に10アールあたり10万円以上の費用を要するもの
補助対象者
 原則として、土地所有者以外の方
申請締め切り
 9月30日(火)
他 支援には一定の要件がありますので、お問い合わせください。



【問本】観光課
 回 32・1985
 来年で50周年を迎える「長篠合戦のぼりまつり」で、展示および小冊子を作成します。「長篠合戦のぼりまつり」の過去の写真をご提供ください。

長篠合戦のぼりまつりの写真をお貸しください

【問本】議事調査課
 回 23・7657
 市議会9月定例会の様子をケーブルテレビで放送します。
放送日時
 9月8日(月) 一般質問
 9月9日(火) 一般質問
 9月10日(水) 一般質問(予備日)
 いずれの日も午前10時から始まり、終了時刻は、議事の都合により異なります。
放送チャンネル
 デジタル放送113チャンネルでご覧ください。
 ※市ホームページからもインターネット映像中継がご覧になれます。

議事中継放送を行います

「もつくる新城」の指定管理者を指定しました

【問本】都市計画課
 回 23・7640
指定日
 7月4日(金)
施設の名称および所在地
 新城市もつくる新城
 八東穂字五反田329番地7



※勝手ではございますが、写真もしくは写真データでの提供をお願いします。ネガでの提供はご遠慮ください。
 12月25日(木)

市敬老金をお贈りします

【問本】長寿課
 回 23・7688

ご長寿おめでとうございませう。次の皆さんに、お祝いとして「敬老祝い金」をお贈りします。



お祝いの基準	対象年齢区分	敬老祝い金
卒寿の祝い	90歳(大正13年生)	10,000円
100歳以上の祝い	100歳以上(大正3年生以前)	30,000円

新しい人権擁護委員が決まりました

【問本】市民保険課
 回 23・7628

井原 昭氏および今泉しげみ氏の退任に伴い、新たに森谷京秀氏(新城・片山)、菅



感謝状を受けた井原氏、今泉氏



もりやたかひで 森谷京秀氏
 回 22・3430



すがあきよしこ 菅沼善子氏
 回 35・1086

沼善子氏(鳳来・玖老勢)が、法務大臣から人権擁護委員に委嘱されました。人権擁護委員は、全国の市町村に配置され、常に自由人権思想の普及と高揚に努め、基本的人権が侵犯されることのないように監視します。もしこれが侵犯された場合は、その救済のため、速やかに適切な処置をとることが使命とされています。

指定管理者となる団体 株式会社名鉄レストラン 指定の期間

平成27年3月21日～平成37年3月31日



完成イメージ(外観)



完成イメージ(内観)

【問本】長寿課
 回 23・7688
 名古屋法務局新城支局では、祝日を除く毎週月曜日と水曜日の午前10時から午後4時まで、人権擁護委員による人権相談を実施しています。予約は不要で、電話での相談も受け付けています。相談は無料で秘密は守りますので、お気軽にご相談ください。
 【問本】名古屋支局
 回 22・3822

各種機関からのお知らせ

県障害者委託訓練 受講生募集(要申込)

【問】愛知障害者職業能力開発校
 回 0533・93・2102
時 10月1日(水)～11月28日(金) 平日の午後1時～5時5分
※ 11月3日(文化の日)も訓練を行います。
所 しんしろドリーム荘
内 パソコンによる文書作成、表計算の実務的な操作技能の習得
対 障害者手帳所持者の方で、訓練場所まで自身で通える方
定 7人(面接で選考)
応 受講には公共職業安定所(回 22・1160)での求職登録が必要です。
※ 無料
期 9月3日(水)



「高校生技術アイデア賞」募集

【問本】豊橋市役所商工業振興課
 回 0532・51・2425
内 個人・グループ・クラブなどで考えた作品またはアイデア
 作品部門(ものづくり、科学、理科、農業、林業などの分野に関するもの)またはアイデア部門(①生活用品②福祉医療用品③環境エコ用品④スポーツ学習用品⑤そのほかから選択)
※ 作品部門は作品の写真を添付
対 東三河地域に在住・在学の高校生
応 応募用紙を9月30日(火)までに豊橋市役所商工業振興課へお送りください。
※ 用紙はホームページで配布
郵送先
 〒440-8501
 住所の記入不要
 豊橋市役所商工業振興課
 shokogyo@city.toyohas
 hi.jp
他 選考方法や賞金など詳しくは、ホームページをご覧ください。
※ http://www.city.toyohas
 hi.jp/7303.htm

【問本】豊橋市役所商工業振興課
 回 0532・51・2425
日頃の感謝を込めて
ありいな感謝DAY
9月7日(日曜日) 9時～21時
 ○スポーツ施設無料
 ○浴場施設 ☆大人/150円(入湯税のみ) ☆小人・幼児 / 無料
 季節のフルーツ・野菜などの販売や楽しいイベントをご用意してお待ちしております。
鳳来ゆ〜ゆ〜ありいな 〒441-1605 新城市能登瀬字巻輪23-1
 ☎(0536)32-2212 ホームページ http://www.sanyurin.jp/yuyu

【問本】豊橋市役所商工業振興課
 回 0532・51・2425
登記 相続
司法書士
土地家屋調査士
行政書士
佐野事務所
 新城市字八幡15-14
 市役所西400m・法務局西隣 ☎0536-22-2233

設置町合併10周年記念 プレ事業

① 設置町役場企画課
0536・62・0514

② 「設置町長杯健康づくりゴルフコンペ」参加者募集
10月23日(木)
午前8時～午後5時

※プレ開始時間によりスタート時間は変わります。
講演
「ゴルフで健康づくり(仮称)」(60分)
小久保晴代氏(フリーアナウンサー・健康管理士「活脳塾」塾長)
※講師は変更になる場合があります。

入賞・参加賞
東三河8市町村特産品
申し込み先
名倉カントリークラブ
0536・65・0341

③ プレー代(別途) 1,000円
④ メンバー 5,380円
⑤ ビジター 8,380円
⑥ 定員になり次第締め切り
※グループでの申し込みも可能です。
⑦ 9月30日(火)
⑧ 競技方法
ダブルペリア方式 6インチ
チプレス
申し込み先
東三河8市町村特産品
名倉カントリークラブ
0536・65・0341

自衛官募集

① 自衛隊愛知地方協力本部豊川地域事務所
0533・85・2411

自衛隊では、各種目の自衛官を募集しています。

種目	試験日	受付期間	応募資格
防衛大学校学生(前期)	11月8日(土)・9日(日)	9月5日(金)～9月30日(火)	高卒(見込み含む)21歳未満の者
防衛医科大学校医学科学生	11月1日(土)・2日(日)		
防衛医科大学校看護学科学学生(自衛官候補看護学生)	10月18日(土)		

警察署だより

① 新城警察署
022・0110
警察の相談ダイヤル #9110

警察では、皆さんから寄せられる警察安全相談に応じています。
警察安全相談とは、犯罪などによる被害を未然に防止するための相談などを言います。
相談窓口として警察本部および全警察署に「住民コーナー」を設け、皆さんの相談に応じています。
全国共通の相談専用電話番号は「#9110」です。
#9110のかけ方は、ご

家庭の電話(プッシュ回線のみ)や公衆電話、携帯電話、PHSで「110番」の前に「#9」をプッシュすれば、警察本部の住民コーナーにダイレクトにつながります。
なお、ダイヤル回線および一部のIP電話からは「#9110」につながりません、その場合は、「052」953・9110へおかけください。



新城図書館だより

① 新城図書館 23-2333 24-3415

新着本紹介

一般書

① 「銀翼のイカロス」
池井戸潤/著
ダイヤモンド社 半沢直樹シリーズ第4弾です。



② 「叱られる力-聞く力2」
阿川佐和子/著 文藝春秋

③ 「カッコウの呼び声 上下」
ロバート・ガルブレイス/著 講談社
ハリー・ポッターの著者が別名義で描いたミステリーです。

児童本

④ 「動物のふしぎ大発見」 ナツメ社

⑤ 「おきゃくさまはルルとララ-なんでも魔女商会21」
あんびるやすこ/作 岩崎書店

⑥ 「ハカバ・トラベル えいぎょうちゅう」
柏葉幸子/作 たごもりのりこ/絵
BL出版

絵本

⑦ 「うみの100かいだてのいえ」
岩井敏雄/作 偕成社

⑧ 「ムーム」
かわむらげんき/作
ましこゆうき/絵 白泉社

⑨ 「セッセとヨッコラ ヒョゴ-どうくつのだんけん」
高島那生/作 フレーベル館

新城図書館のご案内

[開館時間] 午前9時～午後8時
[休館日] 月末、第3月曜日(第3月曜日が祝日の場合は翌日)
[貸出冊数] 一人8冊まで(15日間)
[貸出券作成] 鳳来・作手各総合支所で交付の申請可。後日郵送。
[ファックス貸出] ファックスで申し込み、一度に3冊まで各総合支所へ届けます。



お知れ保健

新城保健センター 23-8551 作手保健センター 37-2839

相談

① 幼児心理相談(要申込)
9月17日(水)
午前9時～11時
就園前までのお子さんの発達・育児について心配なことがある方に、心理相談員による個別相談を行います。

教室

② 社会復帰教室(要申込)
9月17日(水)
午前9時～11時

③ 産後ママとベビーのリフレッシュサロン(要申込)
9月4日(木)
午前10時～正午
リカバリヨガ、交流会
1歳未満の乳児とその家族
母子健康手帳、バスタオル、水分
※運動のできる服装でお越しください。

④ スローエアロビクス(要申込)
9月10日(水)
午前9時30分～11時30分
平成25年10月～平成26年1月生まれ乳児とその保護者
母子健康手帳、エプロン、よだれかけ、タオル、お茶、筆記用具、おんぶひも

入園前教室(要申込)

⑤ 入園前教室(要申込)
9月30日(火)
午前9時30分～11時30分
入園前に身につけておきたいことを学ぶ(親子遊び、お話、グループワーク)
平成23年11月～12月生まれの子どもとその保護者
母子健康手帳、筆記用具、お茶など

検診

⑥ 集団がん検診(要申込)
9月11日(木)、10月9日(木)
午前実施
※乳がんのみ一日実施
※胃がん・大腸がん・前立腺がん・子宮がん・乳がん
※前立腺がんは50歳以上の男性が対象になります。
※40歳代の方の乳がん検診は二方向のレントゲン撮影を行います。
胃がん 1,000円
大腸がん 300円
前立腺がん 500円
子宮がん 800円
乳がん 1,300円
(40歳代 1,400円)

19～39歳の健診(要申込)

⑦ 19～39歳の健診(要申込)
10月8日(水)、30日(木)
午前9時～11時30分
① 一般健康診査(尿検査、身体測定、血圧測定、血液検査、内科診察)
② 胸部レントゲン撮影
③ 乳がん検診(超音波・視触診)
④ 胸部レントゲン撮影は希望者のみ、③乳がん検診は女性の希望者のみです。
⑤ 昭和50年4月1日～平成8年3月31日生まれの方で健診を受ける機会のない男女
⑥ 昭和15年4月1日～50年3月31日生まれの方で生活保護世帯の男女
各日75人
1,000円
(乳がん検診・別途500円)
⑧ 対象者は①②は無料
⑨ 託児があります。
⑩ 4月以降に胸部レントゲン撮影または乳がん検診を受診された方(予定の方)は②または③の受診はできません。
受付開始 9月1日(月)

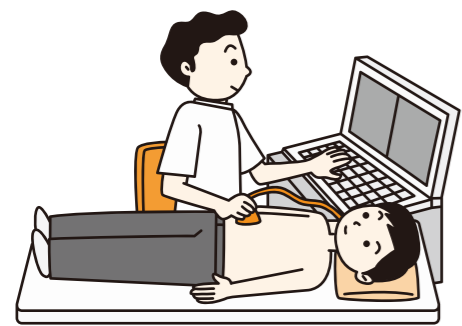

しみんのトビラ

今月の旬な食材

旬な食材と豆知識、食材を利用した1品と、食材をモチーフにした新城市食育推進キャラクター「お食べん武将隊」(全12種類)を紹介しします。

なす



夏秋なすがたくさん出荷されています。

食育推進キャラクター「なすぞう」



精霊馬に乗っていて、ちょこまかしたマスコットの存在。一富士、二鷹、三茄子からくる、縁起がいい名前。

旬の食材を使った1品

『なすのごんがり炊ききのごあんかけ』



☆材料(4人分)☆

なす	4本	片栗粉	大きじ1
オリーブ油	大きじ4	水	大きじ1
塩・こしょう	各少々	煮汁	
えのきだけ	100g	酒、みりん、しょうゆ	各大きじ1
生しいたけ	100g	塩	小さじ1/2
ねぎ	4本	水	260ml
にんじん	1/4本		

☆作り方☆

- ①なすは縦方向に6~8等分する。
- ②フライパンを熱してオリーブ油を入れ、①のなすを少量ずつ全面に焦げ目がつくようにカリッと焼く。
- ③えのきだけは長さを半分に切ってほぐし、生しいたけは薄切り、にんじんは3cm位の拍子木切りに、ねぎは3~4cmのぶつ切りにしておく。
- ④鍋に煮汁の材料を入れて火にかける。きのことににんじんを入れて煮る。ふつふつと煮立ってきたら水溶き片栗粉を回し入れてとろみをつける。最後にねぎのぶつ切りを入れて、器に盛った②にかける。

レシピ: 農村輝きネット・しんしろ

再発見!

わがまちの文化財・施設紹介 100

長篠城址史跡保存館
初代館長 丸山 彭の恩師

山崎 延吉

山崎延吉は明治六年(一八七三)、旧加賀藩士山崎有将・喜久の次男として生まれました。東京帝国大学農科大学農芸化学科(現東京農工大学)卒業後、福島・大阪での教員を経て愛知県立農林学校(現安城農林高校)の初代校長に就任しました。山崎は大阪教員時代から農民、農村の教育に情熱を傾けるようになり、「我農生」(我は農に生まれ、我は農に生き、我は農を生かさん)という号を使いました。安城市が「日本のデンマーク」と呼ばれる農業先進地帯となったのは、山崎の影響によります。

丸山 彭は大正五年(一九一六)四月に愛知県立農林学校予科に入学し、四年間青春時代を山崎のもとで過ごしました。彭は影響を受けた人物、尊敬する人として、山崎の名をあげ、その印象を「生徒にとつて神様であり、自分が年をとって、経験を重ねるにつれ、その偉大さが身にしみる。」と語っています。

山崎はその後、自らの信条である「農村の教育」を実践するため、大正九年(一九二〇)安城農林をやめ現在の鈴鹿市に「神風義塾」を創設し、農村教育の実現を図りました。



今年には長篠城址史跡保存館開館五〇周年です。保存館では記念事業として、夏の特別展「丸山彭の恩師山崎延吉展」を9月1日(月)まで開催しています。

市民病院発

問 市民病院総務企画課 23-7852

ほのか診察室

HONOKA Consultation room

シリーズ 第85話

9月病〜うつ症状とセロトニン〜



市民病院 精神科部長医師 浅尾 拓朗 監修

新 入社員や新入生など、新しい環境に適応できないことから起因する精神症状として「5月病」という言葉はすでに一般的に使われています。最近では、5月病ならぬ「9月病」という言葉を聞く機会も増えました。

● **9月病とは...**
9月病は春から溜まったストレスの上に、季節の変わり目の急激な温度の変化もあり体がついていけず、

身体がだるく疲れやすくなります。また秋口はまだ温かく、身体は活動的なままであるのに対し、日照時間は短くなるので、脳は冬眠モードに切り替わろうとしています。このため、夏のライフスタイルに精神が追いつかず、憂鬱な気分になると考えられます。主な症状としては、5月病と同じく抑うつや無気力、疲労感、不安感、焦りなどがあります。つまり「うつ症状」が主な症状です。

● **セロトニンとトリプトファン**
最近よく使われる抗うつ薬にSSRI(選択的セロトニン再取り込み阻害剤)、SNRI(セロトニン・ノルアドレナリン再取り込み阻害剤)というものがあります。これはどちらも脳内のセロトニンという物質を増やす働きがあります。セロトニンは、ノルアドレナリンやドーパミンの暴走を抑え、心のバランスを整える作用のある伝達物質で、セロトニンが不足すると精神のバランスが崩れ、暴力的になったり、うつ病を発症したりすると言われています。そして、このセロトニンを作り出す原料として「トリプトファン」という物質があります。トリプトファンは必須アミノ酸の一種で、人の体内で作ることができないので、食事で摂取する必要があります。牛乳や乳製品、豆・豆製品、バナナ、アボガド、肉類に比較的多く含まれていますので、参考にしてください。ただし、これらの食品を大量に摂取しただけでは改善するということわけではない。むしろ、過度な摂取による偏った食事は、心のバラ

● **うつ症状と睡眠**
さらにセロトニンは、夜になると睡眠ホルモン「メラトニン」という物質に代わり、眠りをサポートします。うつ症状と眠りには大きな関係性があり、うつ病患者さんにおいて不眠は必ずといっていいほどみられる症状です。また不眠が続くことが原因で疲れがたまってイライラがつのるなど症状を悪化させてしまうこともあります。毎夜、睡眠不足にならないように睡眠時間を確保するのが一番良いのですが、平日には仕事や勉強で睡眠時間が削られがちです。かわりに休日には長めに睡眠をとって睡眠不足を解消するようにしましょう。セロトニン(トリプトファン)を摂ることで、その睡眠のサポートにつながります。

ストレスや睡眠に対する工夫をしたり、カウンセリングを受けたとしても症状が長引く場合や、症状が重くなる場合には、精神科や心療内科を受診して専門医に診てもらおうことをお勧めします。

3校合同で 野外宿泊体験学習

7月25日(金)、26日(土)



鳳来寺・海老・連谷小学校の3年生以上30人が合同で、野外宿泊体験学習を行いました。学習の一環として訪れた千枚田では、千枚田の歴史やそこに生息する生き物の生態などを学びました。とても暑い日となりましたが、友だちと一緒に過ごした2日間は良い思い出となったようです。



つくでの森の音楽祭

7月26日(土)

市リフレッシュセンターで、つくでの森の音楽祭「さざ草コンサート」が行われました。参加者たちは、インドネシア・ジャワ島の伝統舞踊と、アジアのオーケストラと呼ばれる青銅打楽器を中心としたガムランの演奏を楽しんでいる様子でした。

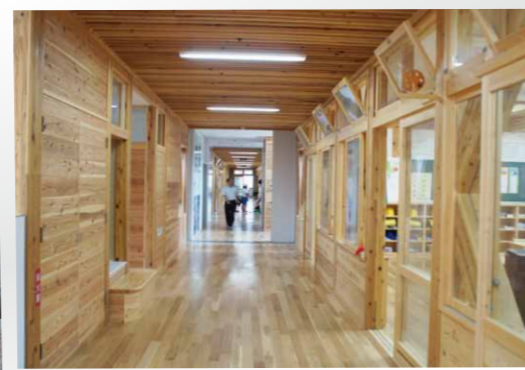

黄柳川小校舎 農林水産大臣賞受賞

黄柳川小学校の校舎が、優れた木造建築物を審査する「平成26年度木材利用優良施設コンクール」で農林水産大臣賞に選ばれました。地元の木材をふんだんに利用し、周囲の景観にマッチしていること、また、内部空間は、まるで森の中にいるような広がりや優しさを感じられることなどが受賞理由となったようです。平成22年度から26年3月までに建設された木造建築物、内装材利用施設（住宅など個人供用のものを除く）、木造街づくり施設の応募107点からトップの賞に選ばれました。



設楽原 決戦場まつり いざ出陣！

7月6日(日)

設楽原古戦場を舞台に、地元児童・生徒による武者行列や創作演舞、鉄砲隊による火縄銃演武が行われ、当時の様子が再現されました。

県内外から集まった観客から、大きな拍手や歓声が上がっていました。

800人が競い合う

7月19日(土)、20日(日)

県内最大規模を誇る自転車ロードレース「ツール・ド・新城」が開催されました。新城総合公園内や一般公道を自転車で走行し、その距離やタイムを競い合う大会で、およそ800人が出場しました。



全国高校総体自転車競技大会へ出場する桜ヶ丘高校・大谷杏奈さん（千郷在住）がゲストランナーとして出場しました。

My紅茶作り

7月21日(祝)

しんしろ紅茶に親しんでもらおうと、「MY紅茶作り体験」を行いました。参加者たちは、茶葉を手摘みして、手もみや発酵、乾燥まで、紅茶ができるまでの一連の流れを体験しました。

自分で作った紅茶の味は格別で、参加者たちは美味しそうに飲んでいました。



9月は「オゾン層保護対策推進月間」です

国では、毎年9月を「オゾン層保護対策推進月間」として、オゾン層保護やフロンなどの対策に関するさまざまな普及啓発活動を行っています。また、国連環境計画では、9月16日を「国際オゾン層保護デー」と定めています。

オゾン層とは

「オゾン(O₃)」は、地表から約10〜50km上空の成層圏に多く存在し、このオゾンが多く集まる層のことをオゾン層と呼びます。このオゾン層は、太陽光に含まれる有害な紫外線の大部分を吸収し、地球上の生物を守るバリアとなっています。

しかし、フロンなどのオゾン層破壊物質によってオゾン層の破壊が進み、南極上空では、毎年8〜12月頃にオゾンホール(オゾンの濃度が極端に減った状態)が観測されています。

フロンとは

冷蔵庫やエアコンの中にある熱を効率よく運んでくれる化学物質で、人体には無害です。

フロンの一部の種類は、空気中に出た場合、オゾン層を破壊してしまうため生産が禁止されましたが、それ以前のフロンはエアコン

などの機器の中でまだまだ働いています。また、オゾン層を破壊しない代替フロンでも、地球温暖化を引き起こすものがあるため、空气中に漏らさないようにしなければなりません。

フロンをきちんと管理し、漏らさずに回収することは、地球を守るために私たちができるとても大事な心掛けです。

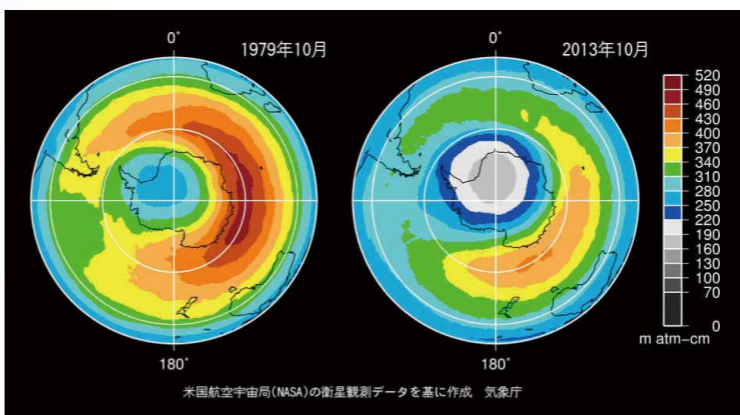

南極域のオゾンホールが現れる前の1979年と2013年それぞれの10月の平均オゾン全量の南半球分布。220m atm-cm以下の領域がオゾンホール。米国航空宇宙局(NASA)提供の衛星データをもとに気象庁が作成。出典：気象庁ホームページより

紙類の資源化にご協力を

市では、新聞紙や雑誌などの紙類を資源として回収しています。しかし、紙類を燃やすごみとして出される方が依然として多いのが現状です。

紙類を資源化する理由

1 燃やすごみを減らすため
 市で回収している燃やすごみの約4割が紙ごみでした。(左のグラフ参照)

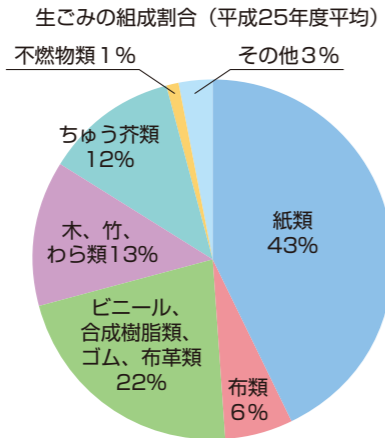

2 再生利用を推進するため
 紙類のうち多くの古紙は再生紙としてよみがえります。また、新しい紙を生産するのに必要な木のパルプの使用を減らすことで、森林資源の保全に役立ちます。

資源化する際の注意点

市では、紙類を左の5分類に別しています。これは種類の異なる紙が入ると、再生効率が低下してしまうからです。

紙類の5分類

- 1 新聞・広告紙
- 2 雑誌・封筒・雑紙
- 3 ダンボール
- 4 牛乳パック
- 5 紙製容器包装

また、資源として出せない紙は、次の通りです

資源として出せない紙

- ・耐水加工された紙
- (例) 紙コップ、アイスカップ
- ・粘着物や匂いのついた紙
- (例) 宅配伝票、圧着はがき、シール、線香や洗剤の箱
- ・感熱紙やカーボン紙
- ・アイロンプリント紙

「ハチの駆除」についてお知らせ

家の軒先や生垣、庭木など、生活に支障がある場所にできた「ハチの巣」は、専門業者をお願いするなどして早めに駆除しましょう。

市では、ハチの巣の駆除はしていませんので、敷地内の巣は所有者、管理者で対応をお願いします。

スズメバチなどに刺されないためには

- ハチの巣に近づかないようにしましょう。
- ハチは黒っぽいものに強く反応します。近くで作業するときや、ハイキングなどのときは、黒っぽい服装を避けましょう。
- 野外に出掛けるときは、刺激の強い香水・化粧品などは避けましょう。
- 野外活動中にハチと遭遇したときは、大声で騒いだり、手で追い払う行為は危険です。姿勢を低くし、速やかにその場を離れましょう。
- 缶ジュースなどを飲むときは、ハチが甘い匂いに引き寄せられるので注意しましょう。
- 洗濯物などに紛れ込んでいることがあるのでよく確認しましょう。

ごみ出しにも

マナーと心掛け

最近、「地区のごみステーション」に、よその地区の方がごみを出しているようである「困る」といった苦情が寄せられています。

ごみステーションの位置は、地元の方が出しやすいように決められています。「通勤路上で便利だから」「自分の都合で曜日が合わないから」などの理由で、自分の地区以外のごみステーションにごみを出すことはマナー違反です。

ごみを出すときのルールを今一度、「資源・ごみの分け方・出し方」で確認してください。



参加者を募集しています

女性のための再生可能エネルギー講座

時 9月10日(水)
 午前10時〜午後5時
 所 豊川商工会議所 第1会議室
 内 午前 講演

「再生可能エネルギーで賢く節約する方法」

講師 岡本明子 氏

午後 見学会

- ・ 太陽光発電所(豊川市)
- ・ 小水力発電所(蒲郡市)
- ・ バイオマス発電所(豊橋市)

対 女性

定 40人

料 無料

メ 9月8日(月)

申 問 地域の持続的な発展を支援する共同企業体(株)サイエンス・クリエイティブ内
 ☎ 0532-44-1110

✉ saisei@tsc.co.jp

HP http://www.tsc.co.jp



今月の「リユースの広場」

譲りたいもの

- ・ 苗箱 ・ 勉強机
 - ・ オルガン ・ 花器
 - ・ 空気清浄器 ・ じゅうたん
 - ・ パイプハンガー
 - ・ 電気生ごみ処理機
- 譲ってほしいもの
- ・ 園芸用支柱 ・ バイオリン
 - ・ 特大植木用プランター

※リユースの広場への掲載を希望される方は、①住所②氏名

③電話番号④品名と特徴をク

リーンセンターへご連絡ください。

TEL 22 - 0521

✉ clean-center@city.shinshiro.lg.jp

郵送先

〒441-1322

新城市日吉字樋田56番地

クリーンセンターあて

TOP ↓ くらし・環境 ↓ ごみ・リサイクル ↓ リユース

の広場

12ch おすすめティーズチャンネル

お問合せ **0120-816-142** <受付時間 AM9:00~PM6:00> サポートダイヤル **0532-56-1237** <24時間受付>

～ 基本タイムテーブル ～

時間	平日	土・日
6:55	新番組 ぐっじょぶ！	
7:10	市政情報 豊橋 / 田原 / いいじゃん新城	
7:45	情報番組	豊橋市政企画番組
8:00	みかわスポーツワールド	
8:30	近隣局番組 / ありじゃん広場	HOTステーション週末号
9:00	インフォメーション / 風景	Tコミュ / インフォメーション
10:00	遊YOU東海道	何でもありじゃん広場
11:00	【生】HOTステーション	情報番組 / 風景
11:00	スポーツ / 情報 / 近隣局	はままつキメキ出逢い旅
11:00	インフォメーション / 風景	遊YOU東海道
12:00	みかわスポーツワールド	Tコミュ / インフォメーション
12:00	HOTステーション	情報番組
13:00	市政情報 豊橋 / 田原 / いいじゃん新城	
13:00	情報番組	豊橋市政企画番組
13:00	近隣局 / ありじゃん広場 / インフォ	スポーツ / 週末号
14:00	近隣局番組	近隣局番組 / Tコミュ
14:00	ぐっじょぶ！	何でもありじゃん広場
15:00	HOTステーション	情報番組
16:00	市政情報 豊橋 / 田原 / いいじゃん新城	
16:00	情報番組	豊橋市政企画番組
17:00	みかわスポーツワールド	
17:00	ありじゃん広場 / インフォ / 風景	インフォ / ぐっじょぶ！ / 映画
17:00	遊YOU東海道	HOTステーション週末号
18:00	ぐっじょぶ！ / スポーツ	
18:00	HOTステーション	情報番組
19:00	とよはしNOW / 街角ネットたはら	
19:00	いいじゃん新城 毎週(水)入替	
19:00	情報番組	豊橋市政企画番組
20:00	近隣局番組	
20:00	ぐっじょぶ！	
20:00	再放送(学園天国 / ベリー街)	
20:00	みかわスポーツワールド	Tスぺ
21:00	HOTステーション	
21:00	風景 / 情報番組	
21:00	インフォメーション / 映画情報	
22:00	みかわスポーツワールド	Tコミュ / ぐっじょぶ！
22:00	HOTステーション	情報番組
23:00	市政情報 豊橋 / 田原 / いいじゃん新城	
23:00	情報番組	豊橋市政企画 / スポーツ
24:00	ぐっじょぶ！ / 遊YOU	風景 / ありじゃん広場
24:00	HOTステーション	情報番組
25:00	市政情報 豊橋 / 田原 / いいじゃん新城	
25:00	情報番組	豊橋市政企画番組
25:00	音楽番組	地域情報 Tコミュ

生中継 市議会 9月定例会

113CH 新城市議会【一般質問】
9月8日(月)～10日(水)午前10時～終了まで
 ※10日は予備日



Tスぺ 新城新能

放送日 9月27日(土)・28日(日) 午後7時00分～

8月23日に新城文化会館大ホールで行われた新城新能。この新城新能は、演者や囃子方、また狂言方のすべてを新城市民が務める全国でも珍しい新能です。番組では、演者が繰り広げる迫力のある演技や優雅なお囃子の音色をお届けします。



金曜日の夕方は「ティーズ」の情報番組！

5日(金) 午後6:45 ぐるぐるぐるめらんど
野菜たっぷり！ヘルシーベジタブル特集

12日(金) 午後6:45 いいとこいっぱい Thank You ベリー街！
新城編：八名小学校区

今回は「八名小学校区」をお送りします。新城市の中心部近くの校区ですが、はたしてどんな発見があるのか？お楽しみに！



19日(金) 午後6:45 学園天国ぷらす 新城こども園



鳳来西こども園ではどんな風に一日を過ごしているのかな？子育て情報のコーナーもチェック！

26日(金) 午後6:45 いいとこいっぱい Thank You ベリー街！
豊橋編：八町校区

新番組 企業紹介番組 「ぐっじょぶ！」が9月からスタート！

ケーブルテレビ × インターネット × ケーブルプラス電話 **【ティーズ】 http://www.tees.ne.jp**

相談名	と き	と ころ	申し込み・問い合わせ
児童相談	毎週月～金曜日(要予約)	新城設案児童相談センター	新城設案児童相談センター ☎23-7366
一般健康相談	9/1(月)午前9時～11時(要予約)	新城保健センター	新城保健センター ☎23-8551
こころの健康相談	9/5(金)午前10時～正午(要予約)	新城保健センター	新城保健センター ☎23-8551
すこやか相談(育児相談)	9/16(火)午前9時30分～11時	作手保健センター	新城保健センター ☎23-8551
教育相談	毎週月～金曜日 午前9時～午後5時(要予約)	旧市民体育館教育相談室	学 校 教 育 課 ☎32-0646
登記法律相談	9/11(木)午前10時～午後3時 ※8日(月)正午までに要予約 9/26(金)午前10時～午後3時 ※22日(月)正午までに要予約	勤労青少年ホーム 作手総合支所第4会議室	司 法 書 士 会 ☎22-4076
法律相談	9/10(水)24日(水)午後1時～4時(要予約) ※1日(月)8時30分受付開始 9/4(木)午後1時～4時	しんしろ福祉会館相談室 しんしろ福祉会館相談室	社 会 福 祉 協 議 会 ☎23-5618 社 会 福 祉 協 議 会 ☎23-5618
心配ごと相談	9/17(水)午後1時～4時 9/8(月)午後1時～4時	鳳来開発センター相談室 虹 の 郷	虹 の 郷 ☎38-1481
身体障害者福祉相談	9/12(金)午後1時～4時	しんしろ福祉会館相談室	社 会 福 祉 協 議 会 ☎23-5618
新城市福祉相談会	随時(要予約)	しんしろ福祉会館	社 会 福 祉 協 議 会 ☎23-5618
市民活動相談	随時(要予約)	はつらつセンター	市 民 自 治 推 進 課 ☎23-7692
女性悩みごと相談(電話可)	9/12(金)、26日(金)午前10時30分～午後2時30分	市民自治推進課	フ リー ダイヤル ☎0120-874-412
消費生活相談	9/2(火)、9日(火)、16日(火)、30日(火) 午後1時～4時 受付は3時30分まで	勤労青少年ホーム	商 工 ・ 立 地 課 ☎23-7634
勤労者生活相談	9/17(水)午前10時～午後4時 ※正午～午後1時は休憩	勤労青少年ホーム	商 工 ・ 立 地 課 ☎23-7634
若者向け就職相談	9/12(金)午後1時～4時(要予約)	豊川市役所北庁舎4階市民相談室	豊川市役所商工観光課 ☎0533-89-2140
人権行政相談	9/9(火)午後1時～4時 9/17(水)午後1時～4時	文化会館104会議室 鳳来開発センター	市 民 保 険 課 ☎23-7628 鳳来総合支所地域振興課 ☎32-1983
年金相談	9/24(水)午前10時～午後3時 ※年金の代理請求は委任状必要	勤労青少年ホーム研修室B	市 民 保 険 課 ☎23-7625
無料住宅耐震相談	9/20(土)午前9時～正午(要予約)	都市計画課	都 市 計 画 課 ☎23-7640

市内の交通事故状況

区 分	人身事故件数	死傷者(人)			物損事故件数
		死 者	負 傷 者	計	
7 月 中	25年	23	1	36	111
	26年	19	0	24	101
	増減	-4	-1	-12	-10
累 計 7 月 未 現 在	25年	133	2	169	671
	26年	110	0	153	666
	増減	-23	-2	-16	-5

ハローワーク 新城市

毎年9月は「障害者雇用支援月間」です。
 ハローワーク新城市では、東三河北部障害者就業・生活支援センターウィルと連携し、企業で働く多くの障がいのある方の雇用支援、職場定着支援を実施しています。障害者手帳をお持ちの方、事業主様のご相談も随時行っていますので、お気軽にお問い合わせください。

問 ウィル ☎053611314
 問 ハローワーク新城市 ☎053611160

主な取り扱い求人数 ※平成26年6月末現在
 看護・介護… 98人 事務… 42人
 販売・営業… 34人 製造… 104人

全 職 合 計 …… 538人

来るかも!? いるかも!?
 わたるかも!?
 一度止まって 右左。
 (八名こども園 中村美琴)



平成25年度 新城市親子交通安全標語 優秀作品

編集後記

市民編集委員が消防団についての特集を組みました。ここ数年間で見ても、消防団員数は減少していき、消防に思われません。しかしそれは、「地域支援団員」が協力しているから現状が維持できているのです。少子高齢化に伴い、壮年の方や女性、学生の活躍が、一層不可欠になっていくように感じました。

秘書広報課 夏目

※財源確保のために有料広告を掲載しています。広告の内容に関する問い合わせは、直接広告主へ。



第1回 鳳来町 町民体育祭 (昭和50年)

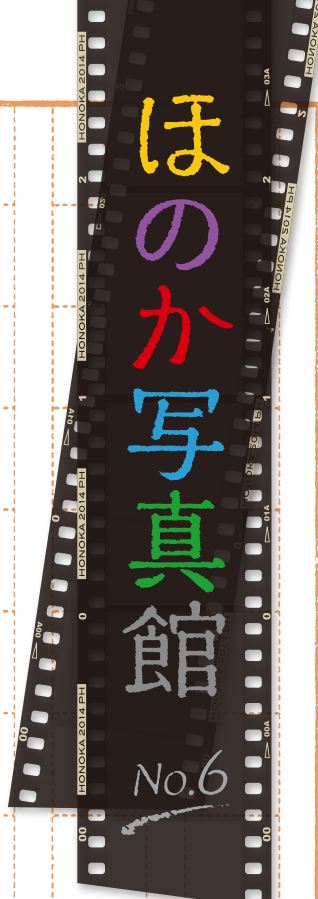

新城国保病院

新城町立新城病院が昭和20年に開設され、22年、現在の場所で国保直営病院になりました。その後、昭和33年の市制施行にともない市民病院になりました。

新城警察署

昭和9年、現在の勤労青少年ホーム（西入船）の場所に建築されました。昭和23年の警察制度改正により、八楽国家地方警察と新城自治体警察が使用するようになりました。昭和26年に自治体警察が廃止され、29年には愛知県警察となり、50年まで使われていました。



発行 新城市役所・編集 秘書広報課
〒441-1392 愛知県新城市字東入船6-1
TEL 0536-231762 FAX 0536-231729