



Public Relations  
Magazine  
of Shinshiro

# ほのか



広報しんしろ

<http://www.city.shinshiro.lg.jp>

E-mail: [info@city.shinshiro.lg.jp](mailto:info@city.shinshiro.lg.jp)



## 若者議会 始まります!

### [主な内容]

- P4 これが若者議会だ!
- P6 新庁舎建設の経過と今後の予定
- P8 全国さくらシンポジウムin奥三河

若者政策ワーキング担当大臣

元気で  
よい子に...

# こんにちは 赤ちゃん

2月  
届出分

※平成27年2月1日～28日の間に届け出のあった赤ちゃんです。届出人の承諾を得て掲載しています。

池山	山下	内藤	佐藤	菅谷	佐々木	木村	高杉	熊谷	森田	原田	森田	西田	原田	原田	荒川	今泉	石田	鈴木	BHATTARAI	長岡	望月
奈那	颯斗	千織	凜音	咲太	美瑚	朔也	桃李	咲良	一貴	桜奈	美都	詩乃	綾詞	百花	あひ	柚華	和花	藍丸	亮汰		
女	男	女	女	男	女	男	男	女	男	女	女	女	男	女	女	女	女	男	男	男	男
勝哉	涼之	英彦	文彦	隆徳	昭文	大樹	守樹	直久	孝徳	雅樹	賢之	基宏	尚平	尚平	功次	拓也	直貴	元紀	康博	将司	黒井
東新町	吉川	上田	大海	本宮	大宮	下吉田	富沢	八束	本穂	鳥原	八束	野田	東新町	東新町	富岡中部	富沢	川田	入船	本町	平井	黒井

氏名 性別 保護者 地区

※都合により、番組内容を変更する場合があります。  
※「いいじゃん新城」をテレビでご覧いただくには、ケーブルテレビへの加入が必要です。身近な話題をお届けしますので、皆さんぜひご加入ください。

放送日	番組内容
4月1日	・こどもすぽーつづくり修了式 ・千郷小学校 2週目 ・東三河広域連合が設立されました
4月8日	・全国さくらシンポジウムin奥三河 ・千郷小学校 3週目 ・最近どうだん? ・新城さくらまつり会場から
4月15日	・新桜通りふえすた ・千郷小学校 4週目 ・マイナンバー制度
4月22日	・奥三河パワートレイル ・鳳来東小学校 1週目 ・あなたも乗ってみませんか ・ぶらりSバスの旅
4月29日	・中学校春季体育大会 ・鳳来東小学校 2週目
4月29日	・新しい課の紹介

ケーブルテレビ市政番組  
いいじゃん新城

問本秘書広報課 TEL 23-76223  
FAX 23-72966  
@hisno-2@city.shinshiro.lg.jp

4月の番組表

毎日6回、15分間放送

①午前7時30分 ②午後0時30分  
③午後3時30分 ④午後6時30分  
⑤午後10時30分 ⑥午前0時30分

番組の内容は、毎週水曜日午後6時30分に入れ替え、1週間ごとに更新



## 動画マンが選ぶ 今月のオススメ動画

QRコードで読み取ろう

動画をご覧になるには

① QRコードを読み取る  
QRコード対応の機種をお持ちの方は、QRコードを読み取っていただくと、ご覧いただけます。

② 携帯電話にアドレスを直接入力  
<http://www.city.shinshiro.lg.jp/index.cfm/7,41347,160.html>

今月のオススメは「もっくる新城」

どんな施設かな? そんな時は、動画をチェック!!

出身地: 遠くの惑星

## 夜間診療所

診療日 毎日  
診療科目 内科、小児科  
診療受付時間 午後7時30分～10時30分  
診療時間 午後8時～11時  
診療場所 新城簡易裁判所  
夜間診療所  
新城市字北畑54番地1 (市民病院東側隣接地)  
TEL 24-1161

駐車場は、市民病院駐車場をご利用ください。  
電話で症状を連絡の上、ご来院ください。  
※医師の都合により、診療時間の変更または休診することがあります。

## 休日診療所

診療は医科・歯科ともに外来のみです。

医科  
午前9時30分～午後4時30分  
※診療受付時間 午前9時30分～11時30分、午後1時～4時

歯科  
午前9時～正午  
※診療受付時間 午前9時～11時30分  
担当歯科医師は新城歯科医師会のホームページ <http://park.geocities.jp/sinnsirosikaisikai/> をご確認ください。

診療日 4月5日(日)、12日(日)、19日(日)、26日(日)、29日(祝)  
休日診療所は日曜日、国民の祝日、8月15日、年末年始などに診療を行います。

診療場所 休日診療所  
新城市矢部字上ノ川1番地8 TEL 23-3665

## 緊急医

診療受付時間  
【土曜日】午後5時～8時30分  
【専門科】午後7時～10時30分  
※ただし、赤字は午前9時30分～午後4時30分

電話で症状を連絡の上、ご来院ください。  
※医師の都合により、緊急医は変更することがあります。

医療機関を利用される時は、必ず「健康保険証・各種受給者証・お薬手帳」をご持参ください。

### 今月の人口

3月1日現在(前月比)  
※転出の取り消しなどで、総人口前月比の合計と異動事由の集計が一致しない月もあります。

総人口…49,007人  
男…24,110人 (-28)  
女…24,897人 (-21)  
世帯数…17,344

出生…27人  
死亡…60人  
転入…86人  
転出…102人

## 4月 緊急医

1 水	さくら眼科(上平井)	TEL 22-4100
4 土	星野病院(大野)	TEL 32-1515
11 土	宮本病院(海老)	TEL 35-0811
12 日	春日眼科(杉山)	TEL 24-3222
13 月	石川整形外科クリニック(平井)	TEL 24-6500
15 水	春日眼科(杉山)	TEL 24-3222
18 土	今泉病院(栄町)	TEL 22-1150
21 火	皮フ科新栄クリニック(平井)	TEL 24-6022
25 土	茶臼山厚生病院(富沢)	TEL 22-2266
26 日	皮フ科新栄クリニック(平井)	TEL 24-6022

### 県救急医療情報システム

● 県救急医療情報センター  
1年365日24時間最寄りの医療機関を案内しています。  
TEL 22-1133 <http://www.qq.pref.aichi.jp/>

● 県小児救急電話相談  
毎日午後7時から11時まで小児の救急電話相談を行っています。  
TEL #8000 [短縮電話番号] TEL 052-962-9900

#### くすり安心電話

くすり・医療用品などに関する緊急の相談・質問などに応じます。  
● 新城市薬剤師会 TEL 090-5007-1200  
● 開設時間 午後9時～翌朝午前9時

本市の市外局番は **0536** です。  
市役所は **23-1111** (代表) です。

# これが若者議会だ!

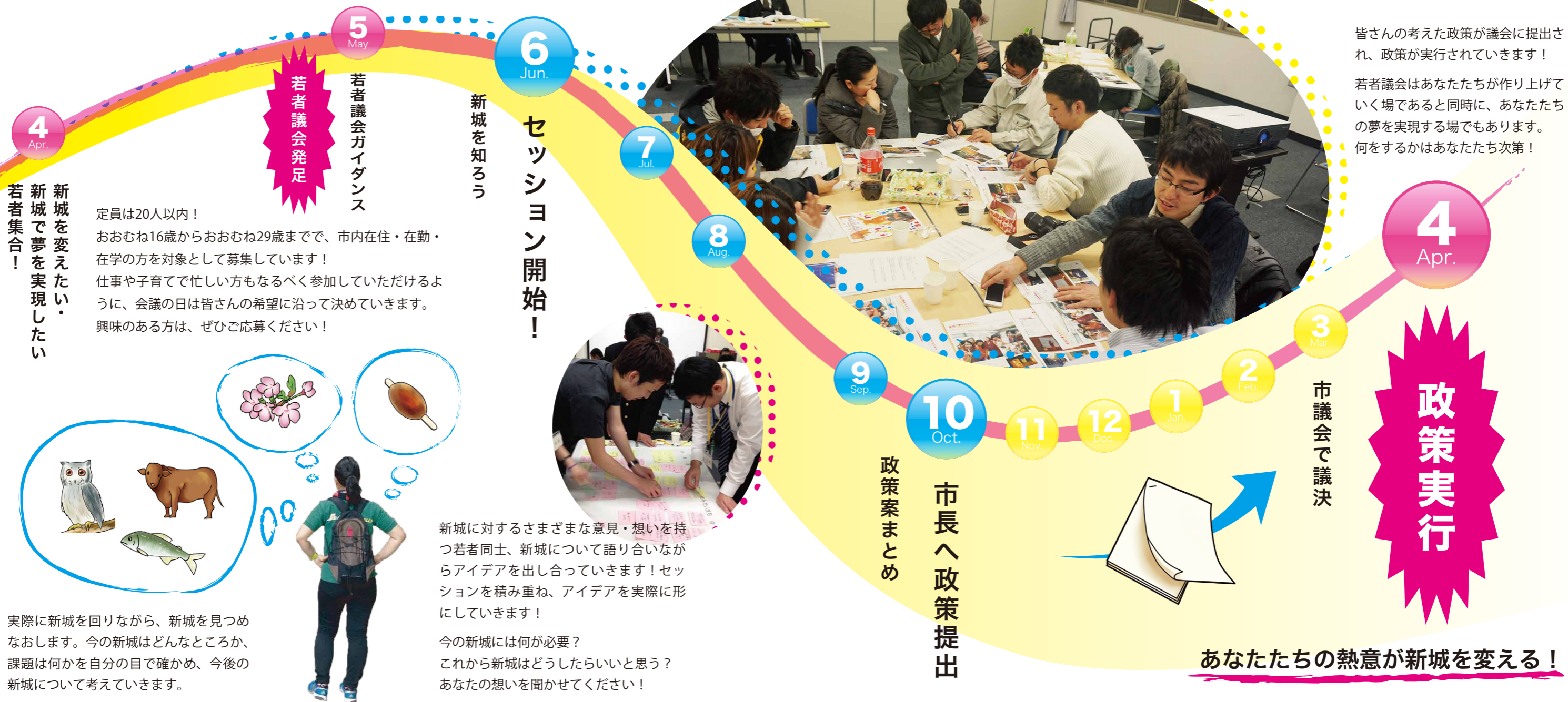

**募集期間**  
**4月10日(金)~30日(木)**  
あなたの挑戦をお待ちしています。

**若者議会**

申問 本 市民自治推進課  
TEL 23・7692  
FAX 23・7694

4月から若者議会がスタートします。若者が活躍できるまちを実現するため、若者目線でまちづくり政策を検討していきます。若者のパワーで新城を変えてみませんか。

活動期間 5月~平成28年3月

活動内容 ワークショップ、議論、先進地視察など

対 おおむね16歳からおおむね29歳まで、市内在住、在勤または在学の方

定 20人以内

活動回数 年10回程度を予定

謝礼 3,000円/回

募集期間 4月10日(金)~30日(木)

募集方法 応募用紙に必要事項を記入の上、市民自治推進課へ提出ください。  
詳しくは市ホームページをご覧ください。

現在、新庁舎建設は、実施設計と旧新城市民体育館の解体工事を進めています。今回は、この二つの事業についてお知らせします。

**新庁舎の実施設計  
平成26年度事業**

新庁舎を建設するためには、工事図面が必要です。この工事図面を作成する作業を「実施設計」と言います。

一般的に新庁舎のような建築物の設計は、建築設計事務所が行います。そしてその設計に基づいて市が工事費を算出し、工事の入札を経て施工業者を決定します。

しかし、近年の大型建設事業は労働者の不足や建設資材の高騰により、設計価格と市場価格に大きな乖離が生じています。これにより入札の不調・不落や工事費の増額が全国的な問題となっておりま

す。市は、この事態を受けて、より確実な工事契約に結びつけるために、ECI（アーリー・コントラクター・インボルブメント）方式を実施設計に採用しました。

そして業者の技術提案などを評価して選定するプロポーザル方式により、施工候補者を鹿島建設(株)中部支店に決定し、この2月に三者でECI方式に関する協定を締結しました。

**ECI方式とは**

実施設計の段階から施工候補者が設計に参画する契約方式を言います。

総合建設業者である施工候補者が設計に携わることで、優れた技術や特許など施工ノウハウが設計に生かされるため、次のことに期待でき、問題となっているリスクを軽減することが可能となります。

- ・ 工事費の縮減
- ・ 工期の短縮（経費の縮減）
- ・ 労働者の確保
- ・ 設計・施工関連
- ・ 発注時の詳細仕様の確定
- ・ 地域住民・地域経済関連
- ・ 現場周辺の生活環境への配慮
- ・ 地域経済との連携

**庁舎建設事業のECI方式のイメージ**

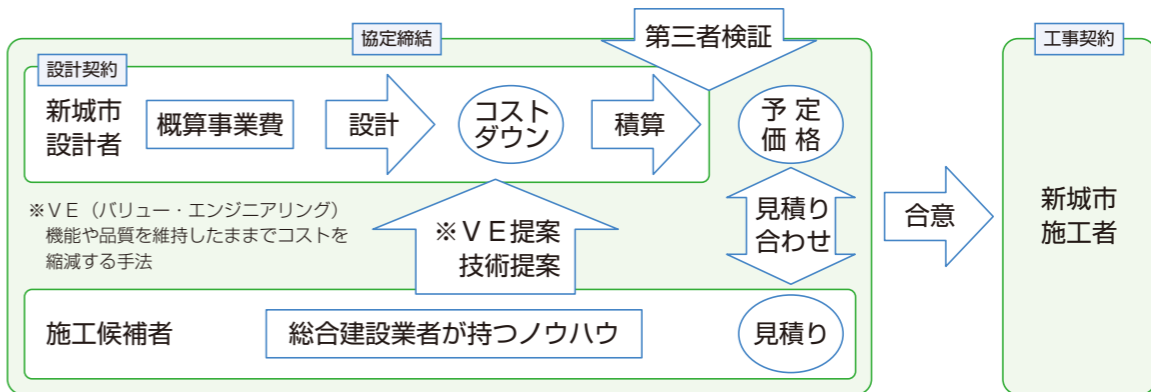

**平成27年度事業**

現在、実施設計は設計者が全国で手掛けた庁舎設計の実績と施工候補者が持つノウハウを生かし、規模の縮減や工法の代替について更なる検討を行っています。そして5月からその検討結果を基に工事図面を作成し、9月を目途に設計作業の完了を予定しています。

市は、10月以降に市場価格の変動や景気の動向を考慮して工事費を算出し第三者による検証を行ったのち、3月議会に予算案の上程を予定しています。なお、工事請負契約の締結は平成28年度を予定しています。



**旧新城市民体育館解体工事**

旧新城市民体育館は、新庁舎建設のため、昨年の11月に解体工事に着手しました。

平成26年度は、地域住民への説明会を行ったのち、細心の注意を払い、アスベスト（石綿）の除去作業を行いました。

3月からは躯体の解体を進め現在に至っています。平成27年度は引き続き躯体と基礎を解体して、5月末に工事が完了する予定です。

工事中は大変ご迷惑をおかけしますが、ご理解とご協力をお願いします。



防音シートに覆われた旧新城市民体育館

**歴史回想 まちづくりの中心地**

新庁舎の建設地は、その昔新城市の外郭をなしていた武家屋敷の跡地で今年度に発掘調査を予定しています。そこで少し歴史についてお話しします。

新城市は、長篠の戦いで勝利した奥平貞昌（信昌）によって天正四年（1576）に築城されました。一時天領にもなりましたが、慶安元年（1648）に新城市跡地に陣屋が置かれると、菅沼氏が明治維新までこの地を治めました。この間、新城市（新城市）の北側には武家陣屋（新城市）の北側には武家陣屋が形成されていましたが、陣屋廃止後の明治十九年（1886）に現在の旧新城市民体育館の土地に南設楽郡役場が建設され、その後八葉地方事務所、愛知県新城市事務所、市役所分庁舎と役割を替えて昭和43年まで利用されてきました。

また、旧新城町役場は体育館前交差点の北東角地にありましたが昭和30年の町村合併により、現在の市役所に移転し今ある本庁舎が建設されました。建設地周辺は古くからまちづくりの中心地として役割を担っています。

**地域経済と新庁舎建設**

実施設計は新庁舎の基本方針の一つ「地域経済活性化に貢献し、新城のまちと共に生きる、まちづくりの拠点庁舎」を具現化する段階でもあります。

この具現化のために市は昨年の4月に「新庁舎建設等における市内事業者の技術等活用（推進）検討会議」を設置しました。これまで4回の会議を開催し、市内事業者と地域経済との連携の可能性を検討しています。

施工候補者からの提案を含め、この検討会議で議論された技術などで、新庁舎建設に活用可能なものは、実施設計や発注方法に反映していきます。

平成27年度も引き続き市内事業者との検討会議を開催し、地域経済の活性化に貢献するよう努めます。



**新庁舎建設は地域産業と連携して市内経済活性化にも貢献します**

**提案③ 市内事業者の積極的な活用**

- ・ 現場運営などの物品・サービス購入による市内事業者の活用
- ・ 現場内仮設売店や移動販売車による市内小売業者などの売上拡大
- ・ 独自のポイント制度導入による市内消費の促進
- ・ 施工者本社での全国PR活動による市内経済活性化

**提案② 市内生産品の積極的な活用**

- ・ 市内木材の建材使用に加え、仮設資材への活用促進
- ・ 新城市農畜産物・特産物の食材・贈答品としての活用
- ・ 新城市特産物を施工者の社内イベントに活用
- ・ 施工者の社員に向けた新城市特産物のPR・販売協力の実施

**提案① 市内建設業者の積極的な活用**

- ・ 市内建設業者を幅広く活用するための協力・連携体制の構築
- ・ 市内建設業者への工事発注の促進
- ・ 市内建設業者への負担を軽減する取引の採用
- ・ 将来の活用につなげる市内業者の育成
- ・ 市内建設業者を対象とした「メンテナンス講習会」の実施

4/2(木) 14:00~15:00 新城文化会館 大ホール

記念講演

# 【対談】 さくらとあんのものがたり

～映画と小説の舞台から～  
河瀬直美 (映画監督) × ドリアン助川 (作家・朗読家)



「私は…小さいときは愛知にいたのよ。…そう。豊橋から飯田線というので…本物の田舎でね。…あのね、崖があって、その下を川が流れているの。それで、その崖から川まで桜でいっぱいなのよ。あそこほど、桜の綺麗なところはなかったなあ。」  
小説『あん』より



(C) 映画『あん』製作委員会 / Comme des Cinemas / Twenty Twenty Vision

桜淵公園を舞台の一部として描かれた、ドリアン助川氏の小説『あん』。

その作品が、河瀬直美監督の手により映画化され、女優樹木希林さん主演、俳優永瀬正敏さん共演により、今年6月に全国公開されます!!

昨年には、四谷の千枚田において撮影が行われました。奥三河の桜に縁の深いこの作品を、監督×原作者のお二人に語っていただきます。

当日は、映画のプロモーション映像もご覧いただけます。申し込みは不要です。ぜひご参加ください!

## 映画監督 河瀬直美

1997年初の劇場映画『萌の朱雀』でカンヌ国際映画祭カメラドールを史上最年少受賞し、鮮烈なデビューを果たす。2013年同映画祭にて日本人監督初の審査員を務めるなど世界を舞台に活躍。今年、日本人女性映画監督として初めてフランス芸術文化勲章シュヴァリエ章を受章した。



## 作家・朗読家・ミュージシャン ドリアン助川

明川 哲也・ドリアン助川のペンネームで、小説・エッセイ・絵本など40作以上を発表。

小説『あん』は、公益社団法人全国学校図書館協議会選定、第46回夏休みの本（高等学校の部）の指定を受けている。



### さくらシンポジウム関連イベント



竹内敏信 写真展  
一本桜饗宴  
期間/3月28日~4月2日  
10:00~16:00  
会場/新城文化会館 展示室



奥三河さくらフォトコンテスト  
優秀作品展示会  
期間/3月28日~3月31日  
会場/新城図書館 ロビー  
期間/4月2日  
会場/新城文化会館 2階ラウンジ



2015 合併市制10周年記念行事

# 全国さくらシンポジウム in奥三河を開催します

本 産業政策課 ☎23-7607 問 奥三河ビジョンフォーラム ☎23-2554  
申 (有)新城観光サービス ☎23-1223



## 4/2 木曜日

〈会場〉  
新城文化会館  
入場無料

### 駐車場について (お願い)

当日は県内外からたくさんのお客様が来られますので、下記駐車場(P)をご利用いただきますよう、ご協力をお願いします。

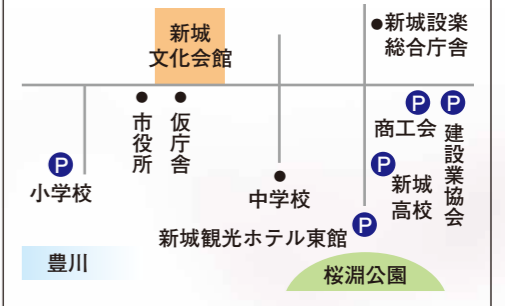

- 13:00~13:30 オープニングアトラクション (大ホール) 和太鼓集団「志多ら」
- 13:30~13:50 開会セレモニー
- 14:00~15:00 記念講演  
【対談】 さくらとあんのものがたり  
講師/映画監督:河瀬直美×作家:ドリアン助川
- 15:00~15:15 次回開催地紹介と代表者のあいさつ (東京都江戸川区)
- 15:15~15:30 休憩・分科会への移動
- 15:30~17:00 分科会  
【分科会1】 桜の古木を次代へつなぐ~樹勢の維持と保全~  
【分科会2】 桜がつなぐ地域の経済~桜がもたらすもの~  
【分科会3】 桜が地域をつなぐ~地域づくりにかける人たち~  
【分科会4】 桜でつなぐ音楽の旅~さくらで作られた楽器の演奏ほか~  
※分科会1~3は申し込みが必要です (申込先:(有)新城観光サービス ☎23-1223)

4/2(木) 13:00~13:30 新城文化会館 大ホール



## 和太鼓集団「志多ら」

【志多ら】東栄町を活動の拠点として全国・海外ツアーを展開するプロの和太鼓集団です。



4/2(木) 10:30~16:00

- ◆お茶のふるまい (無料:2階ラウンジ)
- ◆「志多ら」グッズ販売
- ◆奥三河物産展 (新城図書館前)
- ◆さくら切手の出張販売
- ◆映画【あん】前売りチケット
- ◆書籍【あん】販売

# 訪問看護 ステーション便り

訪問看護ステーション  
しんしろ ☎32-2416



前号までで訪問看護について、仕組みや流れ、サービス内容、ご利用のタイミングなどをお伝えしてきました。今月号は、「よくある質問」をお伝えします。

Q 訪問介護とは、何が違うのですか？

A 資格や対象者、サービス内容が違います。

資格	利用できる方	サービス内容
<b>訪問介護</b> ・介護福祉士 ・ホームヘルパー など	要介護・要支援の 認定を受けた方	入浴・排泄・食事などの身体介護、 調理・洗濯・掃除などの生活援助 (家事援助)
<b>訪問看護</b> 看護師 など	・子どもから老人まで どなたでも ・主治医が訪問看護を 必要と認めた方	・医療行為 ・健康状態 全般のケア ・家族支援 (介護方法の 指導・相談)

\*訪問看護でも入浴、排泄、食事等の介助を行うことができますが「体調が不安定な方」や「訪問介護では難しい時」などに、ケアマネジャーと相談して行います。

Q 通院していると利用できませんか？

A できます。  
通院の可否にかかわらず自宅療養に支援が必要な方に伺うことができます



Q 医療処置がなくても利用できますか？

A できます。  
自宅での療養を支援するため、健康状態を含む生活全般を看ます。



Q 訪問看護に相談したら翌日からすぐに来てくれますか？

A 主治医に確認し、許可があれば伺うことができます。  
\*介護保険の対象の方は、ケアマネジャーとも連絡をとります



Q 入院中でも外泊先(自宅)に来てくれますか？

A 伺います。  
退院前に、自宅での療養環境を整えるために伺うことができます



# 新城さくらまつり

観光課 ☎32-1985  
市観光協会 ☎32-0022

3月20日(金)~4月12日(日) 桜淵公園

## さくらまつりイベントスケジュール

日付	内容	時間	場所
<b>展示など</b>			
3月20日(金)~4月12日(日)	写真展・押し花展・書道展 市内小学生写生大会	10:00~16:00	木かげプラザ 桜淵公園内
<b>イベント案内</b>			
	ちゃcafé	10:00~15:00	釜屋建て民家
	ピエロのらむねちゃん	11:00~11:30	イベント会場
3月28日(土)	ハッピーマイルみき(大道芸)	11:30~12:00	イベント会場
	中高校生吹奏楽部合同演奏会	12:20~13:20	イベント会場
	ピエロのらむねちゃん	13:30~14:00	イベント会場
	ハッピーマイルみき(大道芸)	14:00~14:30	イベント会場
	ちんねんくん(大道芸)	10:00~10:30	イベント会場
	キッズダンス	10:30~11:30	イベント会場
3月29日(日)	新城吹奏楽団	11:45~12:15	イベント会場
	フラダンス	12:30~13:30	イベント会場
	ちんねんくん(大道芸)	13:45~14:15	イベント会場
4月2日(木)	健康音楽体操	9:00~15:00	ちびっこ広場
	全国さくらシンボジウムin奥三河	13:00~17:00	新城文化会館
	オリエンテーリング大会(体験・無料)	9:00~14:00	会場内
	さくらまつり写真コンテスト(中日フォトメイツ撮影会)	10:00~14:30	会場内
	どんぐり鉄道(ミニチュア鉄道)	10:00~15:00	ちびっこ広場
4月4日(土)	ウッディー(大道芸)	10:00~10:30	イベント会場
	さくら踊り(市民よさこい踊り)	10:30~15:30	ちびっこ広場
	藤岡弘とニューサウンズ	11:00~12:00	イベント会場
	ゴスペル	12:15~13:15	イベント会場
	ほうらい吹奏楽団	13:30~14:30	イベント会場
	ウッディー(大道芸)	14:30~15:00	イベント会場
	桜ガイドツアー	10:00~15:00	受付:木かげプラザ前
4月5日(日)	新城さくらまつり茶会	10:00~15:00	釜屋建て民家
	のど自慢大会	11:30~16:00	イベント会場
	大正琴演奏会	11:30~16:00	右岸側無料休憩所

※土・日曜日の4日間のみ10時から14時までクイズラリーを行っています。ほかに周辺でイベントを予定しています。  
※3月27日(金)~4月5日(日)物産展が行われます。お土産、お食事、名物などお楽しみください。  
●なお、天候や開花状況により開催期間や開催時間が前後することがあります。

## 桜のライトアップ

桜のライトアップ、ぼんぼりの点灯を行います。日中の桜だけでなく、夜桜もお楽しみください。

なお、点灯期間は開花状況により異なります。

時 3月27日(金)~4月12日(日)  
午後5時~9時(予定)

所 庭野・大脇神社脇

時 4月5日(日)

午前10時~午後3時

かがですか。

昔から眼病の仏様として親しまれてきたこの仏像をこの機会にぜひ一度、拝観してみたい

は、平安時代末期の特徴と鎌倉時代の様相の芽生えが顔に表

れていると言われています。

財となつていきます。嘉応3年

(1171)に造られたこの像

は、平安時代末期の特徴と鎌倉

時代の様相の芽生えが顔に表

れていると言われています。

財となつていきます。嘉応3年

(1171)に造られたこの像

は、平安時代末期の特徴と鎌倉

時代の様相の芽生えが顔に表

れていると言われています。

財となつていきます。嘉応3年

(1171)に造られたこの像

は、平安時代末期の特徴と鎌倉

時代の様相の芽生えが顔に表

れていると言われています。

財となつていきます。嘉応3年

(1171)に造られたこの像

は、平安時代末期の特徴と鎌倉

時代の様相の芽生えが顔に表

れていると言われています。

財となつていきます。嘉応3年

(1171)に造られたこの像

は、平安時代末期の特徴と鎌倉

時代の様相の芽生えが顔に表

れていると言われています。



重要文化財  
「薬師如来坐像」の  
特別拝観を行います  
問 設楽原歴史資料館  
☎22・0673

# 愛知県 議会議員 一般選挙

任期満了に伴う愛知県議会議員一般選挙は、4月3日(金)に告示され、4月12日(日)に投開票が行われます。  
今後4年間の県政に携わる新城市、北設楽郡の代表者を選ぶために、必ず投票に出かけましょう。

CLEAN ELECTION!

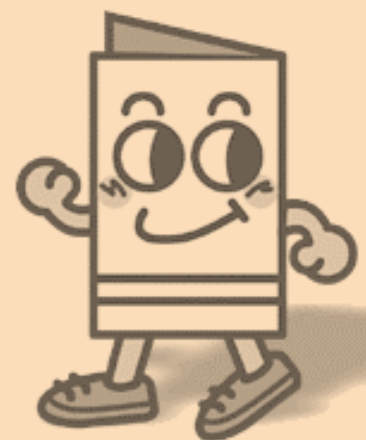

イッピーウくん  
愛知県選挙管理委員会の  
啓発キャラクター

## 投票日 4/12(日)

### 投票時間 午前7時～午後8時

#### 投票できる方

日本国民であることのほか、次の条件を満たすことが必要です。

- ①平成7年4月13日以前に生まれた方
- ②平成27年1月2日以前から引き続き市内に住み、住民基本台帳に登録されている方

#### 注意ください

平成27年1月3日以降に県内の他市町村から市内へ転入された方は、「前住所」で、市内から県内の他市町村へ転出された方は「新城市」での投票となります。  
どちらの場合も投票する際には、市町村長が発行する証明書(引き続き県内に住所を有する証明書)が必要

#### 投票所入場券をお忘れなく

「投票所入場券」は、4月3日(金)から郵送します。  
投票所入場券には、有権者の皆さんが投票することのできる投票所が記載されていますので、必ずご確認ください。

#### 郵便などによる投票

重度の障害がある方や介護が必要な方が、郵便などにより自宅で投票することができるところです。  
対象  
身体障害者手帳、戦傷病者手帳または介護保険被保険者証をお持ちの方で、下表の表に該当する方です。  
投票用紙の請求方法  
4月8日(水)までに市選挙管理委員会に「郵便等投票証明書」を提示(代理人持参・郵送可)し、投票用紙の請求手続きをしてください。  
※証明書をお持ちでない方は、市選挙管理委員会事務局へお早めにお申し出ください。

#### 病院などの投票

- 市内の指定病院・指定施設
- 新城市民病院
- 茶臼山厚生病院
- 星野病院
- 宮本病院
- 養護老人ホーム 寿楽荘
- 特別養護老人ホーム 麗楽荘
- 特別養護老人ホーム くるみ荘
- ケアハウス ビラほうらい
- 介護老人保健施設 サマリヤの丘
- ケアハウス 和光ハイム
- 市外の指定病院など
- 豊橋市民病院
- 豊川市民病院

#### 期日前投票をご利用ください

投票日に仕事や旅行、買い物、冠婚葬祭などの予定がある方は、投票日の前に投票することができます。  
投票所入場券裏面の「宣誓書」にあらかじめご記入いただくと、投票の受け付けが早くできます。  
また、投票日には20歳を迎えるが、期日前投票をする日には19歳であるという方は、期日前投票所で「不在者投票」(記入後の投票用紙を専用の封筒に入れて提出)を行うことができます。

◇郵便などによる投票の対象者

区分	障害名	障害の程度
身体障害者手帳	両下肢・体幹・移動機能	1級もしくは2級
	心臓・じん臓・呼吸器・ぼうこう・直腸・小腸	1級もしくは3級
	免疫・肝臓	1級から3級
戦傷病者手帳	両下肢・体幹	特別項症から第2項症
	心臓・じん臓・呼吸器・ぼうこう・直腸・小腸・肝臓	特別項症から第3項症
介護保険被保険者証	要介護状態区分が「要介護5」	

このほかにも、代理記載制度、代理投票、点字投票などがあります。詳しくは、市選挙管理委員会事務局へお問い合わせください。

#### 愛知県知事選挙の結果

(2月1日執行)  
 ■当日有権者数 40,326人  
 ■投票者数(期日前等含む) 18,595人  
 ■投票率 46.11%  
 ■得票数  
 大村ひであき 15,108票  
 小松たみこ 3,289票  
 ■開票開始時刻 午後9時30分  
 ■開票終了時刻 午後10時38分

## 投票に行こう



明るい選挙のイメージキャラクター 選挙のめいすいくん

投票所は、市内28カ所で行います。  
転入された方などで投票所が分からない方は、市の選挙管理委員会へお気軽にお問い合わせください。

### あなたの地域の投票所

投票区	投票所
新町	東新町公民館
入船	新城市勤労青少年ホーム
杉山	ちさと館(西部公民館)
野田	野田公民館
豊島	千郷西こども園
東郷西	東郷西小学校体育館
東郷中	東郷中こども園
東郷東	東郷東こども園
舟着	塩沢構造改善センター
八名南	富岡ふるさと会館(富岡公民館)
八名北	一鉄田公民館
庭野	庭野公民館
長篠	鳳来保健センター
能登瀬	東部高齢者生きがいセンター
大野	鳳来中央集会所
栄山	栄山老人憩の家
鳳来寺	玖老勢コミュニティプラザ
海老	海老構造改善センター
連谷	旧連谷保育園
布里	鳳来西小学校体育館
愛郷	※愛郷公民館
山吉田	山吉田トレーニングセンター
黄柳野	旧黄柳野小学校体育館
鳳来東	鳳来東小学校体育館
菅守	農村集落多目的共同利用施設
開成	作手小学校北校舎体育館
巴	作手小学校南校舎
協和	農村環境改善センター

※愛郷投票区は愛郷公民館となりますので、お間違えのないようお願いいたします。

市選挙管理委員会事務局 ☎23-7617  
 senkyo@city.shinshiro.lg.jp

主な質問・答弁です。詳しくは、市ホームページをご覧ください。映像もご覧になれます。  
 なお、円グラフは答弁に対する参加者生徒の満足度平均点です。

### 産業廃棄物処理施設（八名中学校）

産業廃棄物処理施設の建設について、将来自分の住むまちがどうなるのかとも不安です。関心を持っている私たち中学生でも分かるような説明と今後の見通しを教えてください。

満足度平均点

74

#### 【環境部長】

「新城南部産廃対策会議」を設置し、皆さんの生活に配慮することを優先とした操業となるよう話し合っています。操業が許可された場合、環境保全協定を結び、しっかりとした操業を要請します。

### 高齢者対策（東郷中学校）

今後高齢者世帯が増加していくなかで、私たち中学生が地域福祉に貢献できるとしたら、どんなことを始めたらいいのでしょうか。

また、災害の際などにおける高齢者の被害減少のため、「災害時住民支え合いマップ」を作成してはどうでしょうか。満足度平均点

66

#### 【市民福祉部長】

まずはご家族で皆さんの住む地域について話し合ってみることから始めてください。マップは、地域のご協力をいただきながら作成し、今後の地域防災に生かしていきたいと考えています。

### アメリカ派遣（鳳来中学校）

今年度「アラモ・日米友好記念碑100周年記念式典」に参加できたことは、大きな収穫でした。来年度以降も新城市の魅力を広げるため、アメリカ派遣を継続してほしいです。

満足度平均点

74

#### 【教育総務課長】

今回のアラモ訪問には歴史的な意義があり、特別に招待を受けたものです。中学生海外派遣事業も来年度で30周年を迎えます。これまでの派遣の成果と課題について把握し、今後の派遣のあり方について考えます。

### 交通整備（千郷中学校）

千郷校区の交通安全上、心配に思う箇所を一般の方にもきちんと知らせる手立てを考えていますか。

また、市の交通安全に対する考え、道路の整備計画について教えてください。満足度平均点

74

#### 【総務部長】

警察署と協力し、交通ルールをもっと知ってもらうとともに、自転車の利用者に指導し、交通事故が減らせるようにしたい。歩道の整備はなかなか進まないのが現状。通学路は路肩のカラー舗装などで歩行者の安全を図るようにしています。

### 作手の観光PR（作手中学校）

看板や旗、ホームページで、今まで以上に作手の観光資源をPRしてもらいたいです。

また、作手行きのバスの本数を増やしてみてもどうでしょうか。満足度平均点

満足度平均点

72

#### 【産業・立地部長】

看板、旗や観光案内板・ホームページの掲載方法など、PR効果や利便性などを考えて検討していきます。

バスの増便は、観光客の行動への影響をよく見極めて検討していきます。

### 駅前商店街の活性化（新城中学校）

駅前の空き店舗を利用したチャレンジショップと、買い物弱者と呼ばれる方々のための宅配サービスを提案します。満足度平均点

満足度平均点

72

#### 【産業・立地部長】

空き店舗活用、独立開業、商店街活性化のための補助金制度など金融面での支援制度を強化しています。また、市では高齢者の見守りを兼ねて食事宅配サービスを実施しています。いろいろな情報に注意して、地域に取り入れていく良い方法を検討していきます。

## 24人の小さな議員たち

問本市民自治推進課 TEL 23 - 7692



2月9日(月)市議会議場で、平成26年度中学生議会が開催されました。市内の中学校から24人の生徒が参加し、市執行部に市政についての質問や提案を行いました。これは、新城市自治基本条例第7条に定める「子どものまちづくりへの参加」の一つです。日ごろから思っていることを市政に反映する機会を設けることで、子どもたちが市政に関心を持つことを目的としています。各中学校の質問の後、10分間のアドリブ質問タイムがあり、臨場感ある議論が繰り広げられました。



### 代表生徒24人（敬称略）

八名中学校 古賀友規、森真知子、永井陽真

東郷中学校 牧野真子、杉田仁奈、中西陽

鳳来中学校 峰野夏菜、小林星空、山本修平

千郷中学校 井上あおい、鈴木はな、宮下拳也、加藤翔太、高上将実

作手中学校 小西汀紗、荻野快、荻野なな、森本明輝、織田花菜

新城中学校 森田朱音、菅野遥日、村松里恵、鳥井佑香



## 子どもに関する手当制度

手当名	対象	要件など	支給額など
児童手当	日本国内に住んでいる中学校修了前（15歳に達する日以後最初の3月31日まで）の児童（留学中の児童を含む）を監護・養育している方	次の場合は、その要件に当てはまる方に支給 ・施設などに児童が入所している場合は、施設の設置者 ・両親が別居している場合は、児童と同居している親（単身赴任などを除く） ・父母が海外に居住の場合は、児童を養育する未成年後見人・里親・父母指定者	3歳未満児 一律 月額15,000円 3歳以上小学校修了前 月額10,000円 ※第3子以降 月額15,000円 中学生 月額10,000円 所得制限以上 月額 5,000円 ※第3子以降とは、18歳に達する日以後最初の3月31日までの間にある児童の人数 ※中学生は、第3子以降であっても一律金額
児童扶養手当	ひとり親家庭などで18歳以下（18歳に達する日以後最初の3月31日まで）の児童（一定の障がいがあるときは、20歳未満）を監護・養育している方 ※受給者が、同居または定期的な訪問がある異性がいる場合など、ひとり親家庭と認定しがたいと判断される場合は対象となりません。	・父母が婚姻を解消した児童 ・父または母が死亡した児童 ・父または母が重度の障がいにある児童 ・父または母から引き続き1年以上遺棄されている児童 ・父または母が裁判所からDV保護命令を受けた児童 ・父または母が引き続き1年以上拘禁されている児童 ・母が婚姻しないで生まれた児童 ・父、母とも不明である児童 ※上記要件を満たしていても、次のような場合は手当は支給されません。（届け出をしないで手当を受けた場合は、返還していただきます） ・児童が児童入所施設などに入所または、里親に委託されているとき ・日本国内に住所がないとき	(額改定・4月分～) 児童1人のとき 全額支給の場合 月額42,000円 一部支給の場合 月額41,990円～ 9,910円 児童2人のとき 5,000円加算 児童3人以上のとき 児童が1人増すごとに3,000円加算
県遺児手当	ひとり親家庭などで18歳以下（18歳に達する日以後最初の3月31日まで）の児童（18歳に達した日の属する年度の末日以後、引続き中学校又は特別支援学校の中学部に在学する児童を含む）を監護・養育している方 ※受給者が、同居または定期的な訪問がある異性がいる場合など、ひとり親家庭と認定しがたいと判断される場合は対象となりません。	児童扶養手当と公的年金の供給（児童扶養手当） 公的年金などを受給していても、その額が児童扶養手当の額より低い場合には、差額分の手当が受給できます。	支給開始1～3年目 児童1人につき 月額4,350円 支給開始4～5年目 児童1人につき 月額2,175円 支給開始6年目～ 支給対象外
市遺児手当	ひとり親家庭などで18歳以下（18歳に達する日以後最初の3月31日まで）の児童（18歳に達した日の属する年度の末日以後、引続き中学校又は特別支援学校の中学部に在学する児童を含む）を監護・養育している方 ※受給者が、同居または定期的な訪問がある異性がいる場合など、ひとり親家庭と認定しがたいと判断される場合は対象となりません。	所得制限（児童扶養手当・県遺児手当） 受給資格者および同居の親族などの前年（6月分の申請までは前々年）の所得が一定額以上の場合、手当の全部または一部の支給を停止します。（県遺児手当は全額停止）	児童1人につき 月額2,000円 ※市遺児手当に所得制限はありません。
特別児童扶養手当	20歳未満の精神または身体に障がい（または病状）を有する児童を監護・養育している方	・IQ35以下程度または身体障がい1・2級程度 ・IQ50以下程度または身体障がい3級程度（4級の一部を含む） ※所得制限 受給資格者および同居の親族などの前年（6月分の申請までは前々年）の所得が一定額以上の場合、手当は支給されません。	(額改定・4月分～) IQ35以下程度または身体障がい1・2級程度 児童1人につき 月額51,100円 IQ50以下程度または身体障がい3級程度（4級の一部含む） 児童1人につき 月額34,030円

※金額は改定することがあります。

※申請した際、要件などの事実相違や変更の届け出がなかった場合、手当を返還していただくことがあります。  
各種手当の詳しい内容（受給資格の確認など）は、福祉課、子ども未来課、鳳来・作手各総合支所地域振興課へお問い合わせください。

## 障がい者に関する手当制度

手当名	対象	支給額など
特別障害者手当	20歳以上の障がい者で、重複した重度の障がいがあるため、常時特別の介護を必要とする在宅の方に支給されます。 なお、社会福祉施設などに入所している方、病院などに継続して3カ月を超えて入院している方、所得が一定額以上ある方は除きます。	月額26,620円 この手当を受けられる方のうち ①身体1・2級の障がいを有し、IQ35以下の方には、月額6,850円 ②身体1・2級の方、またはIQ35以下の方には、月額1,050円が加算して支給されます。
障害児福祉手当	20歳未満で、重複した重度の障がいがあるため、常時特別の介護を必要とする在宅の方に支給されます。 なお、社会福祉施設などに入所している方、障害を支給事由とする年金給付を受けている方、所得が一定以上ある方は除きます。	月額14,480円 この手当を受けられる方のうち ①身体1・2級の障がいを有し、IQ35以下の方には、月額6,900円 ②身体1・2級の方、またはIQ35以下の方には、月額1,150円が加算して支給されます。
在宅重度障害者手当	①身体障害者手帳1・2級でIQ35以下の方 ②身体障害者手帳1・2級またはIQ35以下の方 ③身体障害者手帳3級でIQ50以下の方 ※65歳以上で、新たに障がい者となられた②・③該当者は対象外 なお、社会福祉施設などに入所している方、病院などに継続して3カ月を超えて入居している方、所得が一定額以上ある方、特別障害者手当・障害児福祉手当を受けている方は除きます。	左欄①の方には、月額15,500円 左欄②・③の方には、月額6,750円
市障害者手当	①身体障害者手帳1・2級の方、IQ35以下の方、精神障害者福祉手帳1級の方 ②身体障害者手帳3級の方、IQ35～50の方、精神障害者福祉手帳2級の方 ③身体障害者手帳4級の方 ④身体障害者手帳5・6級の方、IQ51～75の方、精神障害者福祉手帳3級の方 なお、社会福祉施設入所者、特別障害者手当受給者、障害児福祉手当受給者へは支給されません。	左欄①の方には、月額2,800円 左欄②の方には、月額2,400円 左欄③の方には、月額1,200円 左欄④の方には、月額1,000円



※転居、転出などの際は、子ども未来課または鳳来・作手各総合支所地域振興課へ届け出をしてくださいます。  
平成27年3月分（平成26年12月に振り込みます。受給されている方は、振込口座への入金をお確かめください。）  
児童扶養手当（平成26年12月）  
37・2279  
地域振興課 32・1982  
鳳来地域振興課 23・7622  
子ども未来課 3732・21982

各種手当をお知らせします

問 本 福祉課  
本 ども 未来課

鳳 鳳 鳳 鳳 鳳  
地 地 地 地 地  
域 域 域 域 域  
振 振 振 振 振  
興 興 興 興 興  
課 課 課 課 課

鳳 鳳 鳳 鳳 鳳  
地 地 地 地 地  
域 域 域 域 域  
振 振 振 振 振  
興 興 興 興 興  
課 課 課 課 課

問 問 問 問 問  
本 本 本 本 本  
3 7 3 7 3 7 3 7 3 7  
7 7 6 6 2 2 2 2 2 2  
2 1 9 8 2

問 問 問 問 問  
本 本 本 本 本  
3 7 3 7 3 7 3 7 3 7  
7 7 6 6 2 2 2 2 2 2  
2 1 9 8 2

# 「発達障がい」を知っていますか？

～どこにでもいるちょっと変わった子～

皆さんは、「発達障がい」をご存知ですか？  
 「この子ってちょっと変わってる」「自分勝手に困る」「すぐに乱暴する」など、一生懸命子どもと接しているのにうまくいかないし、周りからは「愛情不足」とか「育て方が悪い」なんて言われてしまう…。  
 こうした子は、何も変わらないように見えますが、実は見えにくい「障がい」を抱えているかもしれません。  
 国連では4月2日を「世界自閉症啓発デー」と定め、我が国も4月2日から8日までを「発達障害啓発週間」と定めています。多くの方に「発達障がい」について、理解を深めていただきたく紹介します。



## こんな様子、気になりませんか？



「発達障がいの特性をもっと知りたい」「診断はどこで受けられるの？」など、発達障がいに関する疑問や相談についてお答えします。

○こども未来課 ☎23-7622  
 ○保健センター ☎23-8551

### それぞれの発達障がいの特性

- 注意欠陥多動性障がい (AD/HD)**
  - 不注意
  - 多動・多弁
  - 衝動的に行動する
- 学習障がい (LD)**
  - 「読む」「書く」「計算する」などの能力が、全体的な知的発達に比べて極端に苦手

- 自閉症**
- 広汎性発達障がい**
- アスペルガー症候群**

- 言葉の発達の遅れ
- コミュニケーションの苦手さ
- 対人関係・社会性の困難さ
- パターン化した行動・こだわり

- 言葉の発達の遅れはない
- コミュニケーションの苦手さ
- 対人関係・社会性の困難さ
- パターン化した行動、興味・関心の偏り
- 不器用 (言語発達に比べて)

☺子ども自身が困っています

では、こうした子どもはいつたどれくらいいるのでしょう。平成24年度に文部科学省が行った調査では、知的に遅れはないものの学習や行動の面で著しい困難さがある児童の割合は、6.5パーセントでした。40人学級なら

☺親の育て方ではありません

誰にでも得意と不得意はあります。でも、その差が大きすぎて周囲とついで摩擦を起こしてしまう、本人には悪気はないのに行動が問題児扱いされてしまう。もしかしたら、その子は発達障がいの特性を持っていても知られていない。発達障がいの場合、大人の目には「できない(不得意)」ばかりが目につきますが、「でき過ぎる(得意)」こともあり、子どもの年齢にふさわしくない発達アンバランスが見受けられます。この原因は、親の育て方といった環境的なことで起こるものではなく、生まれつきの脳のタイプが違うことから起こります。また、「発達障がい」は病気ではありません。発達のアンバランスが、「一般」とか「常識」と言われる多数派とは違っているという状態なのです。

☺みんな違って、みんないい

こうした子どもの行動や扱いに周囲は困ることが多いかもしれませんが、実はその子自身が、「なぜ自分だけ違うのか」「どうすればいいのかが分からず、一番困っているのです。」

1クラスに2、3人いることになりま。中には発達障がいも周囲に理解されずに、「愛情不足」「親の育て方が悪い(しつけができていない)」などと誤解され、子どもだけでなく、家族もつらい思いをすることが多いのです。子どもの個性を個性と捉えて、「その子の個性に合わせた工夫」で、困った行動が少なくなることもあります。たとえば、「耳で聞いた(言葉の説明)だけでは分からなかったが、紙に書いたり図や表で示した(視覚的な)方が理解できた」「初めての場所や急な予定変更を嫌がっていたが、事前に次は何があるのか、いつまで続くかなどを写真や絵で分かりやすく示したら落ち着くことができた」「相手の気持ちを推測することが苦手で、思ったことをそのまま口にしたり、相手が嫌がることを続けたりしてトラブルになっていたが、具体的にどのように言えば良いかを教えたからトラブルが減った」などがあります。

周囲がその子の特性を理解しないことで「新たな障がい(二次障がい)」が起ることがあります。苦手なことを克服するために人一倍エネルギーを使って頑張っているのに「ふざけている」「ミスばかりする」と言われ、失敗体験を繰り返すことで「自分はダメな人間だ」と思い込み、精神的な病気や不登校(ひきこもり)、粗暴などになってしまふことがあります。また大人になってから影響がでることもあります。無理に苦手(目立つできないこと)を克服させるのではなく、別の工夫で補いながら、得意(できること、ちょっと頑張ればできること)を生かすことができたなら、社会でもとて過ごしやすくなります。眼鏡がないと黒板が見えない子どもに「見えないのは、あなたの努力不足」とは言いませんよね。学ぶために眼鏡は必要ですし、使うよう勧めますよね。眼鏡を使うことは、ごく当たり前のこととして理解され認められています。このように人はそれぞれ違うことを理解し、認め合うことができれば、誰もが過ごしやすいと思いませんか。

平成27年度 市税・料金などの納期限一覧表

月	4月	5月	6月	7月	8月	9月	10月	11月	12月	1月	2月	3月	税額(料金)、その算出根拠等に関するお問い合わせ先 担当課 電話番号
納期限(口座振替日)	4月30日(木)	6月1日(月)	6月30日(火)	7月31日(金)	8月31日(月)	9月30日(水)	11月2日(月)	11月30日(月)	12月25日(金)	平成28年2月1日(月)	2月29日(月)	3月31日(木)	
市県民税(普通徴収分)			全期1期		2期		3期			4期			
固定資産税都市計画税		全期1期		2期					3期		4期		税務課 23-7615
軽自動車税		全期											
国民健康保険税(普通徴収分)				1期	2期	3期	4期	5期	6期	7期	8期	9期	保険医療課 23-7625
後期高齢者医療保険料(普通徴収分)				1期	2期	3期	4期	5期	6期	7期	8期	9期	
上下水道料金簡易水道料金		4月期(3.4月分)		6月期(5.6月分)		8月期(7.8月分)		10月期(9.10月分)		12月期(11.12月分)		2月期(1.2月分)	水道課 23-7645 下水道課 23-7644
農業集落排水使用料		4月期(3.4月分)		6月期(5.6月分)		8月期(7.8月分)		10月期(9.10月分)		12月期(11.12月分)		2月期(1.2月分)	下水道課 23-7644
下水道事業受益者負担金 公共下水道事業分担金 農業集落排水事業分担金		全期1期			2期		3期			4期			
市営住宅使用料	4月分	5月分	6月分	7月分	8月分	9月分	10月分	11月分	12月分	1月分	2月分	3月分	都市計画課 23-7640
し尿汲取手数料		1期(3.4月分)		2期(5.6月分)		3期(7.8月分)		4期(9.10月分)		5期(11.12月分)		6期(1.2月分)	環境課(清掃セキ) 23-1141
介護保険料(普通徴収分)	1期		2期		3期		4期		5期		6期		介護保険課 23-7688
子ども園保育料・使用料(保育所・幼稚園)	4月分	5月分	6月分	7月分	8月分	9月分	10月分	11月分	12月分	1月分	2月分	3月分	子ども未来課 23-7622
児童クラブ保護者負担金	4月分	5月分	6月分	7月分	8月分	9月分	10月分	11月分	12月分	1月分	2月分	3月分	

※口座振替をご希望の方は、税務課または鳳来・作手各総合支所地域振興課、もしくは金融機関へお問い合わせください。  
※口座振替できる金融機関は、三菱東京UFJ銀行、愛知銀行、豊橋信用金庫、豊川信用金庫、愛知東農協同組合、ゆうちょ銀行・郵便局の本店です。

平成27年度市税・料金などの納期限をお知らせします

あなたの住まなくなった家を登録しませんか?

市では、市内の空き家を地域資源として有効活用し、定住人口を増やすとともに、地域の活性化を図ることを目的として、「新城市空き家情報登録制度(新城市空き家バンク)」を4月1日(水)から創設します。

○空き家とは  
市内に存在し、居住を目的として建築され、かつ、現に居住の用に供されていない建物(近く居住しなくなる予定のものを含む)を言います。

○空き家バンクの仕組み  
空き家バンクは、市内にある空き家の賃貸、売買などを希望する所有者から登録の申し込みを受け、登録された空き家の情報を市ホームページや市役所窓口で閲覧することによって、定住などで空き家の利用を希望する方に情報提供を行うシステムです。

○物件登録・利用登録について  
市の指定する申込書に必要事項を記載のうえ、地域創生室へご提出ください。  
物件登録については、市の職員などが物件を調査し、物件登録します。

※物件によっては、法令により、賃貸、売買が困難な場合があります。

新城市空き家バンクイメージ

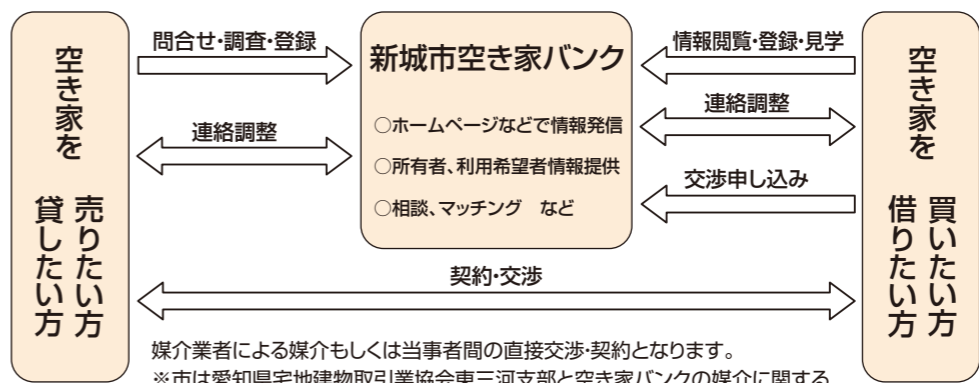

臨時職員の登録者を募集します

臨時職員として働く意欲のある方を募集し、登録していただきます。

市役所、子ども園、小・中学校、新城保健センターなどで臨時職員が必要となった場合、登録された方の中から面接などにより任用しています。

受付時間  
午前8時30分～正午  
午後1時～5時15分  
※土・日曜日、祝日は除く。

必要書類  
・履歴書(写真を貼ってください)  
・資格を証明する書類の写し(資格を要する職種のみ)  
・勤務時間・賃金などは職種により異なりますので、詳細はそれぞれお問い合わせください。  
市民病院の看護師など医療関係職を希望される方は、市民病院総務企画課 23・7852へお問い合わせください。

職種	条件	資格	登録場所	問い合わせ
一般事務	なし	なし	人事課	23・7619
清掃・土木など現場作業員	なし	なし		
保育士・幼稚園教諭	注1			
児童クラブ支援員	注2	子ども未来課		23・7622
子ども園調理員	注3			
小中学校調理員・用務員	注3	教育総務課		32・0645
医療関係職(保健師・看護師・歯科衛生士・管理栄養士)	免許	新城保健センター(健康課)		23・8551
選挙事務	なし	選挙管理委員会(行政課)		23・7617

注1 保育士資格または幼稚園教諭免許のある方  
注2 保育士・幼稚園教諭または教員免許のある方、または意欲のある方  
注3 調理師免許のある方、または経験のある方

平成27年度普通・上級救命講習開催

実施日	実施場所	申し込み先
5月10日(日)	鳳来出張所	32-2888
6月7日(日)	東栄分署	(0536) 76-1911
7月5日(日)	消防防災センター	22-1119
8月2日(日)	設楽分署	(0536) 62-2119
9月6日(日)	作手出張所	37-2466
9月20日(日)	豊根出張所	(0536) 85-1199
10月4日(日)	鳳来出張所	32-2888
11月8日(日)	東栄分署	(0536) 76-1911
12月6日(日)	消防防災センター	22-1119
平成28年2月7日(日)	設楽分署	(0536) 62-2119
2月21日(日)	豊根出張所	(0536) 85-1199
3月6日(日)	作手出張所	37-2466

上級救命講習(8時間)  
午前9時～午後5時  
成人、小児および乳児に対する心肺蘇生法、AEDの使用法、異物除去要領、止血法、感染防止、傷病者管理法、外傷の手当て、搬送法を学びます。

10人 無料

実施日	実施場所	申し込み先
5月17日(日)	作手出張所	37-2466
8月9日(日)	東栄分署	(0536) 76-1911
10月18日(日)	消防防災センター	22-1119
12月13日(日)	設楽分署	(0536) 62-2119
平成28年2月14日(日)	鳳来出張所	32-2888

上記の日程以外にも、仲間同士、職場単位、行政区などにより、人数がそろえば講習会を実施しますので、お気軽にお問い合わせください。



市営住宅空家待機者常時募集

申請 都市計画課

☎ 23・7640

地域整備課

☎ 32・1977

地域整備課

☎ 37・2297

市では、市営住宅に空家が多くなった場合の待機者を募集します。  
**申込用紙の交付・受付期間**  
 4月1日(水)～平成28年3月31日(木)  
 ※土・日曜日、祝日は除く。  
 ※申込用紙は市ホームページからダウンロードできます。

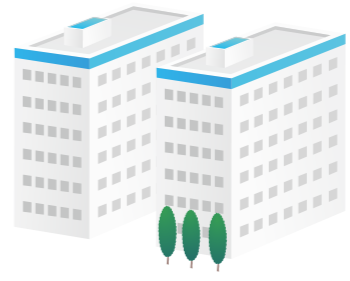

- 申込資格**  
 次の条件を全て満たす方  
 ① 入居予定者の中に暴力団員がいないこと  
 ② 現に同居しているか、同居しようとする親族がいること  
 ※婚姻の届け出をしていない単身者も可  
 ③ 住宅に困窮していること  
 ④ 一定収入以下の世帯(例・夫婦子ども1人家族の年間総収入金額399万6千円未満の世帯)であること

空家待機者常時募集 (作手地区)

市では、特定公共賃貸住宅に空家が多くなった場合の待機者を募集します。

- ◇ **特定公共賃貸住宅**  
 城山ハイツ  
 ◇ **申込用紙の交付・受付期間**  
 4月1日(水)～平成28年3月31日(木)  
 ※土・日曜日、祝日は除く。  
 ※申込用紙は市ホームページからダウンロードできます。  
 ※家族構成・収入金額など、詳しいことはお問い合わせください。



住宅名	所在地	建築年度	階数	管理戸数	間取り	家賃(月額/円) (収入により決定)	最寄の交通機関	駐車場
東原住宅	平井字東原30	H1~2	4~5	70	3DK	21,400~45,200	豊鉄バス 宗高バス停	1戸1台
上市場西住宅	野田字上市場18-1	S55	3	36	3DK	17,700~34,800	豊鉄バス 大野田バス停	1戸1台 (自治会管理分含む)
上市場東住宅	野田字上市場26-2	S56~58	3~4	66	3DK	19,700~39,900	豊鉄バス 大野田バス停	1戸1台
長篠住宅	長篠字杉下2-1	H1	3	24	3DK	19,900~39,200	豊鉄バス 本長篠バス停	1戸1台
大野住宅	大野字広野55	H2	3	18	3DK	19,400~38,100	市営バス 小野バス停	1戸1台
芳ヶ入住宅	長篠字芳ヶ入25-8	H26	4	24	2DK 3DK	19,800~38,800 24,400~47,900	豊鉄バス 長篠保育園前バス停	1戸1台
川合住宅	作手白鳥字セウホウ1-1	S58 S60	1	10	3DK	14,200~30,400	豊鉄バス 川合バス停	駐車スペース有
明和住宅	作手高里字当下18	S63	1	5	3DK	18,800~36,900	豊鉄バス 高里バス停	駐車スペース有
和田住宅	作手保永字山中沢2-2	H16	1	3	3DK	21,800~42,900	豊鉄バス 和田バス停	1戸2台
開成住宅	作手高里字下屋敷14-3	H19	1	5	3DK	21,600~42,500	市営バス 川尻バス停	1戸2台

※家賃は平成27年度のもので。

**お知らせ 保健**  
 お問い合わせ  
 新城保健センター ☎23-8551

教室

社会復帰教室(要申込)

申 新城保健センター  
 所 新城保健センター  
 時 4月14日(火)  
 所 作手保健センター  
 時 4月23日(木)  
 内 いずれも午前10時～正午  
 動 レクリエーション、創作活動  
 対 こころの病などで生活に不安を感じている方

ママとパパの教室(要申込)

- 申 新城保健センター  
 時 第1回 4月16日(木) 午前9時30分～午後1時  
 第2回 5月21日(木) 午前9時30分～正午  
 第3回 6月18日(木) 午前9時30分～正午  
 内 講話、沐浴実習、妊婦体操、調理実習など  
 対 妊婦とその家族  
 定 15組  
 料 300円(第1回のみ)  
 持 母子健康手帳、筆記用具、水分補給できるものなど  
 第1回 エプロン・歯ブラシ・コップ  
 第2回 室内シューズ(必要の方)  
 第3回 運動のできる服装  
 ※3回で1コースですが、1回のみの参加も可能です。



平成27年度 集団がん検診など日程表

日程表

※大腸がん検診はがん検診の全ての日程で回収可能です。※前立腺がん検診は50歳以上の方が対象です。

健診項目	会場	検診日	予約開始日/申し込み場所	備考
胃がん 大腸がん 子宮がん 乳がん 前立腺がん	新城保健センター	5月28日(木)	4月6日(月) 新城保健センター	・全て午前実施 (乳がん検診は午後もあります)
		6月30日(火)		
		7月25日(土)		
		9月14日(月)		
		◎10月6日(火)		
		10月26日(月)		
		11月27日(金)		
		12月19日(土)		
		平成28年1月28日(木)		
		3月1日(火)		
◎の検診日は、結核・肺がん検診を合わせて実施します。	鳳来保健センター	◎ 6月10日(水)		
		◎ 9月27日(日)		
		◎ 11月12日(木)		
◎の検診日は、結核・肺がん検診を合わせて実施します。	作手保健センター	◎ 7月16日(木)		・全て午前実施
		◎ 8月28日(金)		

申し込みの注意点

同じ検診を複数会場へ申し込むことはご遠慮ください。各検診(医療機関での受診を含みます)は、1人につき1年(4月～翌年3月)に1回です。定員になり次第、受け付けを終了します。

がん検診などの説明

※料金については、平成27年度予算が可決された場合のもので。

検診	内容など	料金
胃がん	胃のレントゲン撮影(バリウムを飲みます)	1,000円
大腸がん	便の潜血反応検査(便を2日間採ります)	300円
子宮がん	子宮の入り口(頸部)の細胞を検査します	800円
乳がん	乳房のレントゲン撮影と医師の視触診 (乳がんの好発年齢は40歳代です。がんの発見率を上げるため、40歳代のレントゲン撮影は2方向、そのほかの方の撮影は1方向です。)	40代の方 1,400円 そのほかの方 1,300円
前立腺がん	採血してPSA値(前立腺がん特有の血液の値)を検査します	500円
結核・肺がん検診	胸部のレントゲン撮影	無料

# お知らせ

Information

省略文字の見方

時	日時・期間	所	場所・会場	集	集合場所	内	内容
講	講師・指導	対	対象・資格	定	募集人員	費	費用・会費
応	応募方法	申	Eメール	ホ	ホームページ	切	締め切り
持	持ち物	他	その他	申	申し込み先	問	問い合わせ
本	本庁	鳳	鳳来総合支所	作	作手総合支所	消	消防本部

## 新城共育12

「ともに あいさつ あいことば」

### 4月 あいさつ はきもの「はい」返事

市が昭和51年から取り組んでいる「3つのしつけ運動」で通称「あはは運動」と言われます。「あはは」を、家庭・地域で実践しましょう。  
毎月12日は共育12の日 新城市教育基本理念「共育」

### 自然科学博物館の特別展

鳳来寺山自然科学博物館  
回 35・1001

「新城市の自然誌・後世に残したい地質遺産」

この春に発行した「新城市の自然誌・地学編」をダイジェストで紹介し、本で紹介している岩石や鉱物の実物標本も展示します。郷土の地質の多様性を実感できます。

4月19日(日)～8月31日(月)  
午前9時～午後5時

所 博物館特別展示室  
大人 210円  
子ども 100円

※東三河の小・中学生は穂の国パスポートの提示で無料

### 春季市民体育大会

問 鳳来スポーツ課  
回 32・0649

総合開会式  
4月19日(日)  
午前8時30分

所 桜淵いこいの広場グラウンド

大会種目と日程  
4月19日(日)

- 卓球
- ゲートボール 4月18日(土)
- グラウンドゴルフ 4月19日(日)
- 軟式野球 4月5日(日)、12日(日)、18日(日)、19日(日)、25日(土)、26日(日)、29日(祝)、5月2日(土)、3日(祝)
- ソフトボール
- シニアの部 5月17日(日)
- 一般の部 5月17日(日)
- 壮年の部 4月26日(日)
- テニス 4月12日(日)
- ソフトテニス 4月29日(祝)
- 中学の部 4月26日(日)
- 一般の部 4月29日(祝)
- 弓道 4月11日(土)
- 中学の部 4月19日(日)
- 一般の部 4月19日(日)
- 柔道 4月29日(祝)
- 剣道 5月17日(日)
- 日本拳法 3月15日(日)
- インディアアカ 4月19日(日)
- バレエボール
- 家庭婦人 5月3日(祝)
- 一般男女 4月19日(日)
- 小学生 4月26日(日)
- ソフトバレー 5月10日(日)
- レディース&メンズ 5月10日(日)
- トリム 5月31日(日)
- ダーツ 4月12日(日)
- ディスクゴルフ 5月10日(日)

### 市戦没者追悼式

問 本福祉課  
回 23・7624

戦争の犠牲となられた方々を追悼し、ご冥福をお祈りします。戦争の記憶を後世に引き継ぎ、永遠の平和への決意を新たにすため、追悼式を実施します。ご遺族以外の方も参加できます。

4月19日(日)  
午後1時30分

所 新城文化会館大ホール  
内 式典、平和祈念講演

### 東三河生涯学習講座

問 鳳来生涯学習課  
回 32・0647

「歩いて探そう東三河の宝 前編(全3回)」

東三河各地を歩いて回ることで、それぞれの地域の魅力を発見します。今回は、自然をテーマにした講座を開催します。

各市のボランティアほかどなたでも(東三河在住の方優先)

定 50人(申し込み多数の場合は抽選)

講 秋には場所を変え、同様な講座を開催します。その際に定員を超える申し込みがあった場合には、今回受講していない方を優先しますので、予めご承知おください。

料 無料

4月24日(金)までに生涯学習課へ直接または電話でお申し込みください。

他 各回とも現地集合です。受講者の方へは詳しくご案内します。

### 「ほの国消防団・消防団応援事業」を開始します

問 消防総務課  
回 22・4803

現在、消防団員の確保を取り巻く環境には厳しい状況があります。そこで、消防団を広くPRするためにも4月1日(水)から東三河地区市町村が統一して次の事業を行うこととなりました。

東三河地区内の店舗や施設などの中で、消防団応援事業所として登録していただいた事業所から、消防団員やその家族に対して、基本的に消防団員証や家族利用証の提示でさまざまなサービスを提供いただくというものです。この登録事業所については、消防団員へパンフレットを配布するほか、市ホームページなどで公表していきます。また、今後も順次登録いただける事業所を増やしていきます。

### 「折り紙教室」参加者募集

問 新城図書館  
回 23・2333

四季折々の作品を作る「折り紙教室」を初心者向けに開催します。

ぜひ、ご参加ください。

4月から平成28年3月まで、AとBコースの2組に分けて開催します。

- ・Aコース(毎月第2木曜日)
- ・Bコース(毎月第4木曜日)

※各コースとも、午前10時～11時30分

所 新城図書館

対 大人

※全て参加可能な方

定 各15人(応募者多数の場合は抽選となります)

講 植田隆子氏

料 1回200円程度(作品により材料費が異なります)

3月31日(火)までに、図書館へ直接お越しください。

持 はさみ、カッターナイフ、ボンド、糊

### 東三河生涯学習講座

問 鳳来生涯学習課  
回 32・0647

「歩いて探そう東三河の宝 前編(全3回)」

東三河各地を歩いて回ることで、それぞれの地域の魅力を発見します。今回は、自然をテーマにした講座を開催します。

各市のボランティアほかどなたでも(東三河在住の方優先)

定 50人(申し込み多数の場合は抽選)

講 秋には場所を変え、同様な講座を開催します。その際に定員を超える申し込みがあった場合には、今回受講していない方を優先しますので、予めご承知おください。

料 無料

4月24日(金)までに生涯学習課へ直接または電話でお申し込みください。

他 各回とも現地集合です。受講者の方へは詳しくご案内します。

	日時	テーマ	場所
第1回	5月22日(金) 午後1時30分～3時30分	ジオツアーin蒲郡 マグマの島・竹島	蒲郡市
第2回	6月5日(金) 午後1時30分～3時30分	初夏の渥美半島先端を歩く	田原市
第3回	6月19日(金) 午前10時～午後0時30分	石が教えてくれる 東三河の大地のなりたち	新城市

少林寺拳法 4月28日(火)

※日程は、変更する場合があります。

参加希望の方は、各協会などへ直接お申し込みください。(種目によっては会員しか参加できない種目もあります)連絡先は、市ホームページまたはスポーツ課でご確認ください。

### まらの法律家 音楽でつづる遺書 発売中

遺言/相続/後見

建設業許可、農地転用  
外国人の在留資格、永住

補助金/法人設立

☆相続の手続きは、お早め！ 相続税の変更をご存じですか？(H27.1.1～)

ふれあい相続後見センター 新城駅すぐ、初回相談無料  
鈴木達也行政書士事務所 ☎0536-22-4175 suzutatsu@tees.jp

### 男と女の春の礼服

新社会人にもおすすめ!

マイライフ・マイファッション

## アロキヤ

年中無休 朝9時～夜9時まで営業  
新城市片山ハイパス沿い(コマダ珈琲となり)  
☎(0536)23-5454

7号～15号まであります  
メンズフォーマルも充実

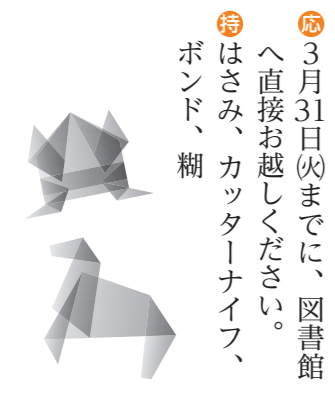

## 野草の驚くべきパワーでイキイキ生活!!

やっぱり酵素がなくちゃ!  
この「とろみ」があなたの健康と美容をサポート

じこう ひゃくらくげん  
慈光 百楽元

～100歳まで元気でキレイに楽しく生きよう～  
クレス薬品株式会社

〒510-0837三重県四日市市西松本町10-32  
TEL.059-350-2468 FAX.059-352-8785  
www.cress-yakuhin.co.jp

医学団体 日本成人病予防協会推奨品

※財源確保のために有料広告を掲載しています。広告の内容に関する問い合わせは、直接広告主へ。

※財源確保のために有料広告を掲載しています。広告の内容に関する問い合わせは、直接広告主へ。

### スポーツ少年団

申請 鳳来スポーツ課  
☎ 32・0649

#### スポーツ少年団補助金

スポーツを通じ青少年の心身の健全な育成を目的とするスポーツ少年団の活動に要する経費に対し、予算の範囲内において補助金を交付するものです。

※「スポーツ少年団」には要件がありますので、詳しくはスポーツ課へお問い合わせください。

#### スポーツ少年団各団員募集

##### 鳳来少年サッカークラブ

鳳来少年サッカークラブではサッカーがうまくなりたい子、サッカーを通じて友だちを作りたい子などの会員を募集しています。

時 毎週木曜日か日曜日  
・木曜日  
午後7時～8時30分  
・日曜日  
午前9時30分～11時30分  
※練習は5月からです。

所 鳳来中部小学校、OSG新城工場、東陽小学校体育館など

対 小学2年生～6年生の男女  
年7,000円(保険込)

メ 4月15日(水)  
※新1年生は8月1日～10日の受け付とし、9月からの

参加となります。

#### 新城ヤングスターズ

女の子も男の子もみんな元気な野球をしよう!!チームの合言葉は「フアイト一発!!」青空の下、いい汗流しましょう!!

時 毎週土曜日  
午前9時～午後5時

所 東郷西小学校、千郷小学校  
対 小学3年生～6年生の男女  
区、東郷西小学校区、舟着小学校区の児童のみ

持 グローブ  
年額8,000円  
年額10,000円  
5・6年生  
メ 随時募集

#### 南部少年野球団

友だちとひとつのボールを追いかけ、小学校の楽しい思い出を作りませんか?まずは手ぶらで体験に来てみてください!

時 毎週土または日曜日  
午前9時～午後4時  
(小学校高学年)

※低学年は正午まで  
所 八名小学校または一鍛田区民広場  
対 小学1年生～6年生  
持 野球道具、ユニホーム  
月謝1,500円

随時募集

#### 新城千郷F・C

日本サッカー協会JFAへも所属し、楽しみながらレベルアップを目的としています。試合、イベントも数多くあります。

時 毎週木曜日  
午後7時～9時

所 青年の家  
対 年長～小学6年生の男女  
持 体験時にあればボール、レガース  
年額1,000円

メ 随時募集  
※お楽しみ会、備品維持費などがかかります。

#### 鳳来少年野球クラブ

楽しく体を動かして健康な体を作りチームワークの大切さを教えています。野球を通じて子どもたちの頑張りを応援しています。

時 毎週土・日曜日  
午前9時～午後4時30分

所 東郷小グラウンド  
対 鳳来地区小学1年生～6年生の男女  
持 体験時は運動のできる服装、水筒

年額7,000円、※学年により変わります。

随時募集

#### 東陽スポーツ少年団

剣道は、礼節を重んじます。大きな声で、元気にあいさつできる子を育てます。ついでに剣道もうまくなっちゃおう。

時 毎週土曜日  
午前9時～11時30分

所 大野 鳳来中央集会所  
対 小学1年生～6年生の男女  
持 体験時は運動のできる服装  
年額10,000円  
メ 随時募集

#### 新城ブレイカーズ

バレーボールに興味がある子、運動したい子を大募集しています。ご近所や知り合いでこのような子がいましたら、ぜひブレイカーズを紹介してください。

時 毎週日曜日  
毎週日曜日  
午前9時～正午  
千郷小学校または新城小学校  
午後5時30分～8時

対 小学4年生～6年生の男女  
持 体験時は運動のできる服装、体育館シューズ  
年費1,000円  
月謝1,000円  
メ 随時募集

### 平成27年度 博物館友の会会員募集

申請 鳳来寺山自然科学博物館

☎ 35・1001  
☎ 35・5012

hourai98@mb.infoweb.ne.jp

自然と博物館が好きな方ならどなたでも入会できます。個人・家族・グループで申し込みが可能です。

特典  
・自然が好きな友だちが大勢できます。  
・博物館から行事のお知らせや「はくぶつかんだより」などが届きます。

・博物館行事に優先的に参加でき、会員限定の自然体験合宿などの野外観察会があります。

・野鳥好きのキノハクラブ、石好きのストーンクラブ、きのこ好きのキノコクラブなどのクラブ活動が楽しめます。

・博物館協力隊のボランティア活動やミュージアムフェスティバルなどのイベントがあります。

### そのほか

#### 市の組織が変わります

4月から市の組織が変わります。主な変更内容は、表の通りですが組織機構の一部変更に伴い、担当業務の異動があります。(組織機構の変更については、3月定例会関連議案の議決後に正式に決定されます)

担当課室	担当内容
【総合政策部】	廃止
【企画部】 企画政策課	(改称：企画課から)
地域創生室	(新設) ・地域創生に関すること
【市民福祉部】 市民課	(改称：市民保険課から分割) ・住民基本台帳に関すること など
福祉課	(所管替え) ・高齢者福祉に関すること
【健康医療部】 保険医療課	(新設：市民保険課から分割、所属部変更) ・国民健康保険に関すること ・各種医療に関すること など
介護保険課	(改称：長寿課から、所属部変更) ・介護保険に関すること
地域包括ケア推進室	(新設) ・包括的支援事業に関すること
地域医療支援センター	
地域医療支援室	(改称：へき地医療支援室から)

### 固定資産課税台帳の縦覧を行います

問 本 税務課 ☎ 23・7615

縦覧 縦覧に供するもの  
土地・家屋価格等縦覧帳簿

縦覧期間 4月1日(水)～6月1日(月)  
午前8時30分～午後5時15分  
※土・日曜日、祝日は除く

縦覧場所 税務課、鳳来・作手各総合支所地域振興課

縦覧できる方  
・資産の所有者(納税者)  
・納税管理者(平成27年度の明細書または納税通知書の持参が必要です)  
・納税者の代理人(委任状が必要)

縦覧時に持参していただくもの  
・印鑑  
・運転免許証など本人であることを証明できるもの  
・法人の場合は、申請書または委任状に代表者印が必要となります。

縦覧に供するもの  
土地・家屋課税台帳(自己の所有または使用する資産)

### 縦覧期間

問 本 税務課 ☎ 23・7615

縦覧 縦覧に供するもの  
土地・家屋価格等縦覧帳簿

縦覧期間 4月1日(水)～6月1日(月)  
午前8時30分～午後5時15分  
※土・日曜日、祝日は除く

縦覧場所 税務課、鳳来・作手各総合支所地域振興課

縦覧できる方  
・資産の所有者(納税義務者)  
・納税管理人(平成27年度の明細書または納税通知書の持参が必要です)  
・納税者の代理人(委任状が必要)

縦覧時に持参していただくもの  
・印鑑  
・運転免許証など本人であることを証明できるもの  
・法人の場合は、申請書または委任状に代表者印が必要となります。

縦覧に供するもの  
土地・家屋の賃借権、使用収益権のある方は、それを証する書類が必要となります。

縦覧に供するもの  
土地・家屋課税台帳(自己の所有または使用する資産)

【ターナー・Uターナー・主婦の方大歓迎!】  
**正規・パート従業員募集**

【職種】  
施設整備・そば処・農場・体験教室・施設内のお客様対応など各種

【応募】  
電話でお問い合わせの上、履歴書をご送付ください。詳細は面接時にご相談。

明るく元気な職場です!

山びこの丘 〒441-1945 新城市政老勢字新井9  
☎ (0536) 35-1191 ホームページ http://www.sanyurin.jp/yamabiko

登記 相続

司法書士  
土地家屋調査士  
行政書士

**佐野事務所**  
新城市字八幡15-14  
市役所西400m・法務局西隣 ☎ 0536-22-2233

※財源確保のために有料広告を掲載しています。広告の内容に関する問い合わせは、直接広告主へ。

# 新城図書館だより

新城図書館 ☎23-2333 ☎24-3415

## おすすめ新着本紹介

### 一般書

#### 「透明カメレオン」

道尾秀介／著

KADOKAWA

#### 「決戦！関ヶ原」

伊東潤・葉室麟

上田秀人ほか4人／著

講談社

### 児童書

#### 「タンポポのずかん」

小川潔／監修

金の星社

#### 「すっぽんぼんのすけ ーひかる石のひみつ」

もとしたいづみ／文

荒井良二／絵

すずき出版

### 絵本

#### 「うめぼしさん」

かんざわとしこ／文

ましませつこ／絵

こぐま社

#### 「おばあちゃんから ライオンをかくすには」

H. スティーヴンズ／作

ブロンズ新社

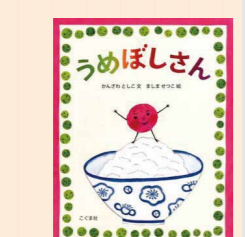
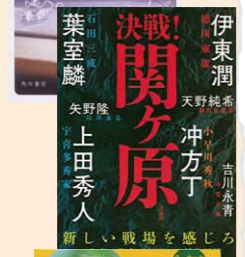

**障害者、高齢者福祉、介護タクシーの助成券を発行します**

問本福祉課 ☎23・7624  
 鳳地域課 ☎32・1982  
 作地域課 ☎37・2279

4月1日(水)から平成27年度の各タクシー利用の助成券を交付します。平成26年度にタクシー助成券の交付を受けた方は、残券があっても4月以降は使用できませんので、新たに平成27年度の助成券の交付を受けてください。なお、助成券は3種類ありますが、重複しての交付はできませんのでご了承ください。

- 障害者タクシー助成券**
- ① 身体障害者手帳1～3級の方
  - ② 療育手帳A・B判定の方
  - ③ 精神障害者保健福祉手帳1・2級の方
- ※自動車税、軽自動車税の減免を受けている方を除きます。
- 申請に必要な物  
 身体障害者手帳、療育手帳、精神障害者保健福祉手帳、印鑑

- 高齢者福祉タクシー助成券**
- ① 満80歳以上の一人暮らしの方
  - ② 満70歳以上の高齢者のみの世帯で、満80歳以上の方
  - ③ 身体障害者手帳、療育手帳の交付を受けている方
- ※助成対象世帯が車いす対応車両を所有している方、自

- 介護タクシー助成券**
- ① 在宅で、要介護度4、要介護度5の状態にあると認定された方
  - ② 在宅で、身体障害者手帳1～2級の体幹および下肢障害で自力歩行が困難な方
- ※助成対象世帯が車いす対応車両を所有している方、自

## 公共下水道の供用開始 区域が拡大します

問本下水道課 ☎23・7644

3月31日(火)から、平井字「道目木・ノナカ・原」、野田字「上市場・戸矢ヶ崎・専徳」、豊島字「本城」、稲木の一部区域で、下水道が使用できるようになります。

この区域に建物を所有または使用している方は、速やかに排水設備（汚水を下水道本管に導く管などの設備）を設置して、下水道への接続をお願いします。

なお、接続工事の申し込みは、市の指定工事店へお願いします。

## 今月の「リユースの広場」

譲りたいもの  
 ・いす付き学習机  
 譲ってほしいもの  
 ・育苗機・じゅうたん  
 ・足踏みミシン・米貯蔵庫

※リユースの広場への掲載を希望される方は、①住所②氏名③電話番号④品名と特徴を「リユースセンター」へご連絡ください。

TEL 22・0521  
 FAX 22・0554  
 clean-center@city.shinshiro.lg.jp  
 shiro.lg.jp

〒441-1322  
 新城市日吉字榎田56番地  
 クリーンセンターあて  
 TOP↓くらし・環境↓  
 ごみ・リサイクル↓リユースの広場

## 土地の評価額が下がっても税額が上がるのはどうしてですか？

平成6年度の評価替えで、評価額の均衡を図るため、宅地の評価水準を全国一律に地価公示価格等の7割となるように税制改正が行われました。

それまで評価水準が市町村ごとにばらばらでしたので、各宅地の評価額の上昇割合にもばらつきが生じるようになりました。評価額が急上昇した宅地では、税負担が急増するため、税額を算出するもとなる課税標準額をなだらかに上昇させ評価額に近づける措置がとられています。

そのため、まだ負担水準（注1）が低い土地では、地価が下落し評価額が下がっても、課税標準額はいまだ上昇し続けるという現象が起こります。

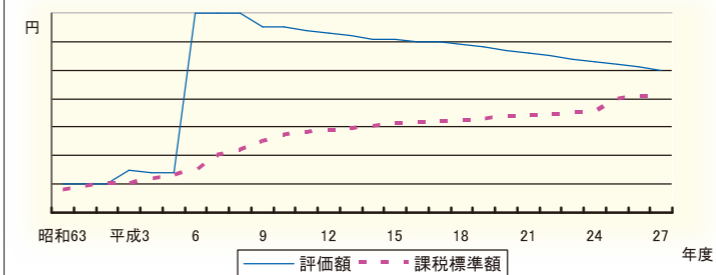

※注1 新評価額に対する前年度課税標準額の割合

平成27年度は、固定資産税の評価替えの年です

問本 税務課 ☎23・7615

固定資産税は、毎年1月1日に固定資産（土地・家屋・償却資産）を所有する人が、その固定資産の価格をもとに算定された税額を納める税金です。

平成27年度は、これらの固定資産のうち、土地と家屋について価格（評価額）を見直す評価替えの年度にあたります。この価格は、地方税法の

規定に基づき、3年ごとに過去3年間の平均価格を基礎として算定され、評価額を適切に反映させるための措置です。

そこで、27年度評価替えにあたり、納税者の方から特に問い合わせが多い「宅地の負担水準」について、左記のQ&A方式で説明します。

## 救急救命士による処置の範囲が広がります

問 消防署 救急担当 ☎22-1119  
 hp: f-kyukyu@city.shinshiro.lg.jp



**概要説明** 医師が医療機関内で行っていた救命処置を救急救命士が医師の指示の下、4月1日(水)から救急現場や救急車内などで行えるようになります。

**心肺機能停止前の静脈路確保と輸液**  
 血圧が低下して、心臓が停止する危険性のあるショック状態の人や、長時間にわたり狭い場所や機械などに挟まれた人に対して点滴を行います。

**新たに拡大される救命処置**  
 血糖測定と低血糖発作症例へのブドウ糖溶液の投与  
 低血糖状態が疑われる人に対して血糖測定を行い、低血糖であることが確認された場合には、ブドウ糖溶液を投与します。

**期待される効果**  
 これまで、救急救命士が医師の具体的な指示を受けて行うことができた処置は、心肺機能停止後の傷病者に対する処置に限られていました。これからは、心肺機能停止前の重度傷病者に対して救急現場や救急車内などで早期に処置を行うことで、救命効果の向上につながることを期待されます。

処置を行う前には必ず説明をして承諾を得たうえで行いますので、ご理解とご協力をお願いします。

※この救命処置は県から認定を受けた救急救命士が行うものであり、市消防本部では、一部の救急救命士しかこの資格を取得していませんが、随時この処置が行える救急救命士を養成していきます。

# 今月の旬な食材

旬な食材と豆知識、食材を利用した1品を紹介します。

## 米



品種は10種類ほど栽培されていますが、ミネアサヒ、あいちのかおり、コシヒカリが80%を占めています。

食育推進キャラクター「こめのすけ」

リーダー。休日はメダカを眺めて暮らしているが、米寿まで生きる。



### 旬の食材を使った1品 『かんたん箱寿司』

☆材料☆ (1人分)

- 酢飯 ……200g 好みの具材 ……適量
- 卵 ……1個 (紅しょうが、鮭フレーク、きぬさや ……適宜 大根葉、椎茸煮など)

下準備 洗って乾かした牛乳パックの注ぎ口と底を除き、5cm幅で横に切っておく。

#### ☆作り方☆

- 炒り卵を作る。大根葉は下ゆでしてよく絞り、塩(分量外)をまぶしておく。そのほかの具材は食べやすいように細切りまたはみじん切りにしておく。きぬさやは下ゆでし、細切りにする。
- 5cm幅に切った牛乳パックの内側にラップを敷きつめる。
- 牛乳パックの底に酢飯を敷いてから、好きな具を選んで酢飯と交互に重ねる。重ね終わったらきぬさやを飾り付ける。
- 形を崩さないように注意して、牛乳パックとラップを取り外す。

レシピ：農村輝きネット・しんしろ

## 再発見!

### わがまちの文化財・施設紹介

107

問文化課 23・0648

#### 残し伝えたい戦争の記憶

作手歴史民俗資料館では、昨年夏・企画展示「残しておきたい戦争の記憶」を開催しました。戦時中(昭和初期～昭和20年)に使われた生活用品、兵士の衣服や持ち物、郵便物や書物のほか、当時の写真や記録資料などをそろえての展示です。開館当初に地元で集めた品に、最近持ち込まれた数点を含めました。

その一つ、軍事手帳は、「自分は高齢になったから兄の形見をここに置いてほしい」と地元の方から譲り受けたものです。戦地での足取りや生活などが記録されています。

古い資料は過去の歴史を示すだけでなく、忘れられていく記憶を甦らせたい。来館者の中には、当時を思い出して語られる方が少なくありません。「当時のことを全く語らなかつた父が、

最近話をするようになって。聞いてほしいと思うようになったのだろう。」と言われた方もありました。



写真1 作手農林学校軍事教練

男子生徒はカーキ色の制服、手には教練用の銃を持っています。女子生徒はもんぺ姿です。昭和12年に作手農林学校付属舎の一部に兵器庫が作られ、生徒たちの軍事教練は強化されていきました。勤労奉仕作業の開墾や製炭、農作業に従事し、安城市や小牧市まで集団で農作業に出向くこともありました。

激化により人手不足となった農家の主婦の負担を軽減するため、乳幼児の世話を小学生がしたのです。乳児を背負っているのは6年生女子、前列に座るのは中学年児に寄り添うのは中学年児童です。昭和16年、戦時の教育体制がより強く求められるようになり、昭和20年5月「戦時教育命」公布により、学校教育の機能は停止しました。

地元の戦時中(昭和初期から昭和20年まで)の生活や学校の様子を知ること、は、より身近な「平和」を考えるきっかけになります。戦後70年、身近な「戦争の記憶」を探して、まずは身近なお年寄りの話を聞くことから始めませんか。



写真2 田代農繁期託児所

## 平成27年度木工・陶芸教室受講生募集

申問 市シルバー人材センター 23-5666

### 【木工教室】

時 5月～10月の毎月第2土曜日、第3・第4木曜日、第4日曜日のいずれか2日

午前9時～午後4時

所 市高齢者生きがいセンター 鳳来就業棟(鳳来玖老勢)

内 小物からテーブル、設計加工製作まで指導

講 シルバー会員(木工班)

対 市内在住・在勤・初級クラスの方

定 20人(申込先着順)

料 月額3,100円(材料費別)

### 【陶芸教室】

時 6月～11月の毎月第1・第3火曜日

午後1時30分～3時30分

所 市高齢者生きがいセンター 東陽就業棟(鳳来大野)

内 湯呑み、花瓶、皿など、土練りから下絵つけ、焼成までの工程を指導

講 シルバー会員(陶芸班)

対 市内在住・在勤の方

定 15人(申込先着順)

料 月額3,100円(材料費・焼成代込み)

## 第26回春季 新城書道展

問 新城文化協会書道クラブ 22-3196(金子)

墨の香りに包まれ心静かなひと時をお楽しみください。

時 4月10日(金)～12日(日) 午前9時～午後5時

※12日は、午後4時まで

所 新城文化会館展示室

料 無料



## 新城少年剣道教室

問 23-8560(鈴木)

23-5950(藤原)

23-7787(茂木)

剣道をやりたい子・剣道で心や体を丈夫にしたい子は、ぜひご参加ください。

時 毎週火曜日

午後7時30分～9時

所 新城中学校武道場(清心館)

対 小学1年生～6年生の男女

料 詳しくはお問い合わせください。

### 開校式

4月14日(火)

午後7時30分



## 平成27年度前期手話講習会

問 22-3829(横山)または

直接ちさと館へお越しください。

時 4月9日(木)～6月11日(木)

毎週木曜日 午後7時30分～8時30分

所 西部公民館(ちさと館)

料 1,200円

### 講習内容

日程	内容
4/9	開講式
16	つたえあってみましょう
23	名前を紹介しましょう
30	家族を紹介しましょう
5/7	趣味について話しましょう
14	数字を使って話しましょう
21	仕事について話しましょう
28	あなたの家を紹介しましょう
6/4	まとめ
11	閉講式・茶話会など





犬の登録と狂犬病予防集合注射を行います

最寄りの会場で受けてください。都合のつかない方は、動物病院でも狂犬病予防注射が受けられます。

持参するもの 愛犬手帳・通知はがき・料金

予防注射のみ 1頭 3,400円
新規登録と予防注射 1頭 6,400円
(新規登録の方には、愛犬手帳・犬鑑札を交付します)



☆雨天決行です。☆事前に下記の日程表で確認してお越しくください。

平成27年度 狂犬病予防集合注射日程表

Table with columns for Date, Venue, and Implementation Time. It lists various community centers and public facilities across different districts for dog vaccination events.

注1)旧農協一色出張所は「七郷一色公民館」に変更になりました。注2)市民体育館前は、「はつらつセンター前駐車場」に変更になりました。

ふんの後始末をお願いします。

市には、犬のふんの後始末に関する苦情がしばしば寄せられます。ふんの後始末は飼い主のマナーです。散歩時には必ずふんを持ち帰りましょう。

市民病院 発

ほのか診察室

HONOKA Consultation room



シリーズ 第90話

胃・十二指腸潰瘍

市民病院 総合診療科医長

中村 一平

監修



胃・十二指腸潰瘍の原因

粘膜炎細胞を保護する物質(プロスタグランジン類)を出して、胃酸から胃を守っているからです。しかし、これら胃粘膜に対し攻撃する因子(胃酸など)と、それを防ぐ因子(粘液など)、この二つのバランスが崩れることで胃や十二指腸の粘膜に傷が付き、粘膜の下まで深く傷害される病気を胃潰瘍・十二指腸潰瘍と言います。

日常生活で注意すること

直接的な原因とはなりません、ストレスや日常の生活習慣も病状を悪化させる要因となります。ストレス下では自律神経の働きが乱れ、胃粘膜などの血流が悪化し、傷つきやすくなります。また、脂肪分の多い食事は、胃酸の分泌を活発にするため、粘膜を傷つける要因となります。さらに、アルコールやカフェインの多いものなども胃酸の分泌を活発にします。胃が痛むとき、あるいは胸やけがするときは、こうした飲食物を控えて、できるだけ胃に負担をかけるないようにしましょう。

春は職場や住まいなど環境の変化に加え、食事会の機会なども増えることにより、胃の調子がおかしくなりやすい季節です。中でも上腹部の持続的な痛みや胸やけ、吐き気の症状をきたす場合には、もしかしたら胃潰瘍・十二指腸潰瘍という病気かもしれません。

器です。ここに送り込まれた食物を消化するために、胃壁から胃液が分泌されます。胃液の主な成分は、消化酵素のペプシノーゲンと強力な酸である胃酸です。この胃酸によって胃の中は常に酸性に保たれています。胃に送り込まれた食物を溶かして柔らかくし、侵入してきた細菌もここで殺菌されます。それほど強力な胃酸ですが、通常、自分の胃壁を傷つけることはありません。それは、胃の粘膜が粘液やアルカリ性の物質、

また、解熱、鎮痛、炎症を抑えることなどを目的に使われるNSAID(非ステロイド性抗炎症薬)を服用することによる薬剤性の潰瘍も注目されています。これは、NSAIDを服用することで、粘膜を保護す

胃・十二指腸潰瘍の治療は、悪化する内視鏡治療や手術を行うこともあります。ほとんどの場合は薬と食事療法を組み合わせることで行うことができます。また、胃がんの症状は胃・十二指腸潰瘍の症状と似ていることがあるため、気になる症状が続く場合は、早めに受診をし、内視鏡検査を受けることをお勧めします。

# 12ch おすすめティーズチャンネル

お問合せ 0120-816-142 <受付時間 AM9:00~PM6:00> サポートダイヤル 0532-56-1237 <24時間受付>

## ～ 基本タイムテーブル ～

時間	平日	土・日
6:40	いかまいか！私の街の市民館	
6:55	ぐっじよぶ！	
7:10	市政情報 豊橋 / 田原 / いいじゃん新城	
7:45	情報番組	地域情報 Tコミュ
8:00	地域情報 Tコミュ	
8:15	近隣局番組 / ありじゃん広場	HOTステーション週末号
9:00	インフォメーション / 風景 遊YOU東海道	市民館 / ありじゃん広場 インフォメーション
10:00	【生】HOTステーション Tコミュ / 情報番組	情報番組 / 風景 はままつキメキ出逢い旅
10:40	いかまいか！私の街の市民館	遊YOU東海道
11:00	映画 / インフォ / 風景	Tコミュ / インフォメーション
12:00	HOTステーション	情報番組
13:00	市政情報 豊橋 / 田原 / いいじゃん新城	
13:45	情報番組	地域情報 Tコミュ
14:00	近隣局/ありじゃん広場/インフォ	HOTステーション週末号
14:15	近隣局番組	近隣局番組 / Tコミュ
14:30	市民館/ぐっじよぶ！	何でもありじゃん広場
15:00	HOTステーション	情報番組
16:00	市政情報 豊橋 / 田原 / いいじゃん新城	
16:45	情報番組	地域情報 Tコミュ
17:00	地域情報 Tコミュ	
17:15	ありじゃん広場 / インフォ / 風景	インフォ / ぐっじよぶ！ / 映画
17:30	遊YOU東海道	HOTステーション週末号
17:45	ぐっじよぶ！ / Tコミュ	
18:00	HOTステーション	情報番組
19:00	とよはしNOW / 街角ネットはら	
19:30	いいじゃん新城 毎週(水)入替	
19:45	情報番組	地域情報 Tコミュ
20:00	近隣局番組	
20:15	市民館/ぐっじよぶ！	
20:30	再放送(学園天国/ペリー街)	
20:45	地域情報 Tコミュ	Tスぺ
21:00	HOTステーション	
21:15	風景 / 情報番組	
22:00	インフォメーション / 映画情報	
22:15	地域情報 Tコミュ	市民館 / ぐっじよぶ！
22:30	HOTステーション	情報番組
23:00	市政情報 豊橋 / 田原 / いいじゃん新城	
23:15	情報 / 市民館	地域情報 Tコミュ
23:30	ぐっじよぶ！ / 遊YOU	風景 / ありじゃん広場
24:00	HOTステーション	情報番組
24:15	市政情報 豊橋 / 田原 / いいじゃん新城	
24:30	情報番組 / 音楽番組	地域情報 Tコミュ

## 特番 全力プレー ～豊橋工業高校 地域と臨む甲子園～

**放送日 4月20日(月)～30日(木)**  
 平日：午前 9:00、午後 1:00、8:30、11:00  
 土日：午前 10:30、午後 2:05、9:10

21世紀枠で第87回選抜高等学校野球大会、通称・春の甲子園出場を決めた豊橋工業高校野球部。この番組では、野球部や野球部を支える人たちの出場決定から甲子園までの姿を追いました。夢の舞台までの軌跡をご覧ください！



## Tスぺ 新城東高校吹奏楽部 第39回定期演奏会 ～ありがとうがいっぱい～

**放送日 4月11日(土)・12日(日)・18日(土)・19日(日) 各日午後7時～**  
 3月22日に新城文化会館で行われた新城東高校吹奏楽部の定期演奏会の模様を放送します。39回目を迎えた今回のテーマは「ありがとうがいっぱい」。皆さんへの感謝の気持ちを込めて、生徒たちが精一杯演奏しました。1年の集大成となるステージです。是非ご覧ください。



## Tスぺ 新城さくらまつり のど自慢大会

**放送日 前編：4月25日(土)・後編：26日(日) 各日午後7時～**  
 桜の名所として知られる新城市の桜淵公園で開催される「新城さくらまつり」。その中でもメインイベントの一つとして、毎年大勢の見物客でにぎわう「のど自慢大会」は今年52回目を迎えます。特設ステージで、およそ60組の出場者が、歌謡曲やフォークソングなど、自慢ののどを披露。前編・後編に分けて、全出場者を放送する予定です。知っている人が出るかも?!お楽しみに。



## fri 地域密着！金曜日の夕方は[ティーズ]ch 毎週金曜日 午後6時45分 ティーズの情報番組が入替ります

- 3日(金) ぐるぐるぐるめらんど 高松小学校区
- 10日(金) いいとこいっぱい Thank You ペリー街！田原編
- 17日(金) 学園天国ぶらす 石巻校区
- 24日(金) いいとこいっぱい Thank You ペリー街！豊橋編

ケーブルテレビ × インターネット × ケーブルプラス電話 【ティーズ】 <http://www.tees.ne.jp>

※財源確保のために有料広告を掲載しています。広告の内容に関する問い合わせは、直接広告主へ。

# ひとりで悩まないで! 4月

相談名	と き	と ころ	申し込み・問い合わせ
児童相談	毎週月～金曜日(要予約)	新城設案児童相談センター	新城設案児童相談センター ☎23-7366
一般健康相談	4/6(月) 午前9時～11時(要予約)	新城保健センター	新城保健センター ☎23-8551
こころの健康相談	4/3(金) 午前9時～正午(要予約)	新城保健センター	新城保健センター ☎23-8551
すこやか相談(育児相談)	4/21(火) 午前9時30分～11時(母子健康手帳持参)	新城保健センター	新城保健センター ☎23-8551
教育相談	毎週月～金曜日 午前9時～午後5時(要予約)	鳳来総合支所	学校教育課 ☎32-0646
登記法律相談	4/9(木) 午前10時～午後3時 ※6日(月) 正午までに要予約	勤労青少年ホーム	司法書士会 ☎22-4076
法律相談	4/24(金) 午前10時～午後3時 ※21日(火) 正午までに要予約	鳳来開発センター	
	4/8(水)、22日(水) 午後1時～4時(要予約) ※1(木) 8時30分受付開始	しんしろ福祉会館相談室	社会福祉協議会 ☎23-5618
	4/2(木) 午後1時～4時	しんしろ福祉会館相談室	社会福祉協議会 ☎23-5618
心配ごと相談	4/15(水) 午後1時～4時	鳳来開発センター相談室	社会福祉協議会 ☎23-5618
	4/13(月) 午後1時～4時	虹の郷	虹の郷 ☎38-1481
身体障害者福祉相談	4/10(金) 午後1時～4時	しんしろ福祉会館相談室	社会福祉協議会 ☎23-5618
新城市福祉相談会	随時(要予約)	しんしろ福祉会館	社会福祉協議会 ☎23-5618
市民活動相談	随時(要予約)	はつらつセンター	市民自治推進課 ☎23-7692
女性悩みごと相談(電話可)	4/10(金)、24日(金) 午前10時30分～午後2時30分	市民自治推進課	フリーダイヤル ☎0120-874-412
消費生活相談	4/7(火)、14日(火)、21日(火)、28日(火) 午後1時～4時 受付は3時30分まで	勤労青少年ホーム	商工・立地課 ☎23-7634
勤労者生活相談	4/15(水) 午前10時～午後4時 ※正午～午後1時は休廊	勤労青少年ホーム	商工・立地課 ☎23-7634
人権行政相談	4/14(火) 午後1時～4時	勤労青少年ホーム研修室B	市民課 ☎23-7628
	4/15(水) 午後1時～4時	鳳来開発センター	鳳来総合支所地域振興課 ☎32-1983
年金相談	4/28(火) 午前10時～午後3時 ※年金の代理請求は委任状必要	勤労青少年ホーム研修室B	保険医療課 ☎23-7625
無料住宅耐震相談	4/18(土) 午前9時～正午(要予約)	都市計画課	都市計画課 ☎23-7640

### 市内の交通事故状況

区分	人身事故件数	死傷者(人)			物損事故件数
		死者	負傷者	計	
2月中	26年	12	0	24	78
	27年	14	1	13	83
	増減	2	1	-11	5
累計2月末現在	26年	26	0	49	172
	27年	37	1	38	182
	増減	11	1	-11	10



平成26年度 新城市 親子交通安全標語 優秀作品

### お仕事探しおよび求人募集は、ハローワークをご利用ください。

適用事業主に雇用されている労働者は、本人の意思に関わらず、原則として被保険者となり雇用保険の加入義務があります。ただし、31日以上雇用見込みがない場合や1週間に20時間未満の就労の場合は、雇用保険には加入できません。また、65歳以上に達した日以後、新たに雇用された方も加入できません。

詳しくは、ハローワーク新城市へお問い合わせください。

Job placement office SHINSHIRO  
**ハローワーク 新城市**  
 ☎22-1160

写真だけでは伝えきれない新城の魅力やイベント情報を、動画で分かりやすく皆さんにお伝えするため、新コーナー「動画マンが選ぶ今月のオススメ動画」(p.3)を始めました。これを見て、「このイベント面白そう」「新城にこんなところがあったんだ」と足を運んでいただければ幸いです。毎月変わる動画マンの写真も、ご期待!!

秘書広報課 夏目

編集後記

# 広報がコラボレーション!!!

問本 秘書広報課 ☎ 23-7623

広報「ほのか」、市ホームページ、市政番組「いいじゃん新城」が連携し、新城の旬な情報をお届けします。

## ホームページで動画を配信!!



ここからご覧ください

ホームページから動画サイト「YouTube」へリンクして市政番組「いいじゃん新城」や観光PR動画を見ることができます。

タイムリーな市の情報を動画でお楽しみください。

★3ページ「動画マンが選ぶ今月のオススメ動画」でも、毎月QRコードを掲載し、検索しやすくします。ぜひ、ご覧ください★

## 広報「ほのか」 スマホへ配信スタート!!

無料



皆さんに「ほのか」をもっと身近に感じてもらうため、スマートフォンへ配信するアプリ「i広報紙」を始めました。

- ★広報発行日に最新号が届きます。
- ★お気に入りの記事をSNSやスクラップで共有できます。
- ★市役所への連絡が「くらしの便利帳」から簡単に検索できます。

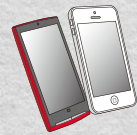

スマートフォンで左記のQRコードを読み取り、「i広報紙」のアプリをダウンロード

性別、生年月日、所在地を登録 ▶ スタート!

※このアプリケーションは、広告代理店により作成されています。閲覧中、広告が表示されますが、市とは関係ありません。

発行 新城市役所・編集 秘書広報課  
〒441-1392 愛知県新城市字東入船6-1  
TEL 0536-2317623 FAX 0536-2317296