

ほのか

Public Relations
Magazine
of Shinshiro



<http://www.city.shinshiro.lg.jp>

E-mail: info@city.shinshiro.lg.jp



しめ縄飾りに心編み込む

[主な内容]

- P4 特集 新城を食す〈野菜編〉
- P10 人事行政の運営などの状況
- P12 市の財政状況
- P14 児童クラブ加入申込
- P15 オール東三河特別徴収徹底宣言
- P17 きらっと輝く☆輝男・輝女
- P32 新城発見伝



「ほのか」スマホへ
配信しています!

Medical information

医療情報



夜間診療所

- 診療日** 毎日
- 診療科目** 内科、小児科
- 診療受付時間** 午後7時30分～10時30分
- 診療時間** 午後8時～11時
- 診療場所** 夜間診療所 新城市字北畑54番地1 (市民病院東側隣接地)

電話で症状を連絡の上、
ご来院ください。

TEL 24-1161

※医師の都合により、診療時間の変更
または休診することがあります。

駐車場は、市民病院
駐車場をご利用ください。

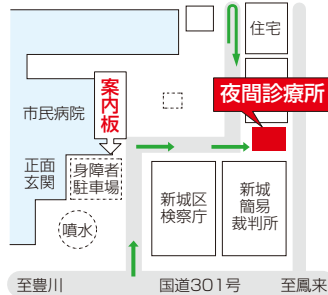

緊急医 12月

- 診療受付時間** 【土曜日】 午後5時～8時30分
【専門科】 午後7時～10時30分
- ※ただし、日曜日は午前9時30分～午後4時30分

電話で症状を連絡の上、ご来院ください。

※医師の都合により、変更することがあります。

- 1 木** さくら眼科(上平井) TEL 22-4100
- 10 土** 今泉病院(栄町) TEL 22-1150
- 11 日** 石川整形外科クリニック(平井) TEL 24-6500
- 12 月** 石川整形外科クリニック(平井) TEL 24-6500
- 13 火** 皮フ科新栄クリニック(平井) TEL 24-6022
- 14 水** 春日眼科(杉山) TEL 24-3222
- 17 土** 茶臼山厚生病院(富沢) TEL 22-2266
- 24 土** 星野病院(大野) TEL 32-1515



休日診療所

休日診療所は日曜日、国民の祝日、8月15日、
年末年始などに診療を行います。

診療は医科・歯科ともに外来のみです。

- 医科** 午前9時30分～午後4時30分
※診療受付時間 午前9時30分～11時30分、午後1時～4時

- 歯科** 午前9時～正午 ※診療受付時間
午前9時～11時30分

担当歯科医師は新城歯科医師会のホームページ
<http://park.geocities.jp/sinnsirosikaisikai/>
をご確認ください。

- 診療日** 12月4日(日)、11日(日)、18日(日)、
23日(祝)、25日(日)、30日(金)、31日(土)

- 診療場所** 休日診療所 新城市矢部字上ノ川1番地8
TEL 23-3665

新城保健センター新城休日診療所

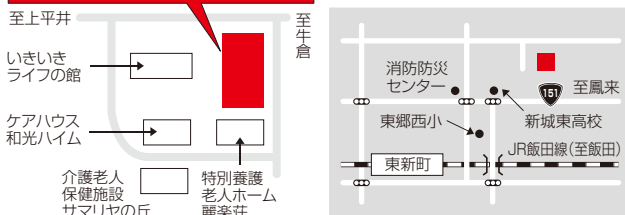

QRコードを利用しますと携帯電話で
緊急医の情報をご覧になれます。

医療機関を利用されるときは、必ず
「健康保険証・各種受給者証・お薬手帳」
をご持参ください。



県救急医療情報システム

- 県救急医療情報センター
1年365日24時間最寄りの医療機関を案内
しています。
TEL 22-1133 ① <http://www.qq.pref.aichi.jp/>
- 県小児救急電話相談
毎日午後7時から翌朝8時まで小児の救急電
話相談を行っています。
TEL #8000(短縮電話番号) TEL 052-962-9900

くすり安心電話

くすり・医療用品などに関する緊急の相談・
質問などに応じます。

- 新城市薬剤師会 TEL 090-5007-1200
- 開設時間 午後9時～翌朝午前9時





※平成28年10月1日～31日の間に届出のあった赤ちゃんです。届出人の承諾を得て掲載しています。

氏名	性別	保護者	地区
太田 姫由	女	昌臣	白子
松本 葵芭	女	芳晃	本町
浅見 紗良	女	紘晶	富岡中部
松下 未侑	女	明宏	杉山
森本 将和	男	貴洋	本町
青木 湊豊	男	義知	石田
菅谷 蒼典	男	将太	川田原
大竹 航太郎	男	一弘	大海
鈴木 麻央	女	歩	稲木
平田 瑚々	女	智彦	杉山
伊藤 凜乃	女	雄輔	本郷
渡辺 凰生	男	高広	大野
熊谷 綾真	男	直久	八束穂
間野 琉可	男	紘臣	稲木
菅沼 里帆	女	俊介	入船
安楽 昊大	男	洋佑	白子
豊田 栞菜	女	裕規	東新町
岡本 悠来	男	章宏	富岡西部
杉木 心結	女	裕哉	栄町
原 梢真	男	達也	川田
加藤 悠人	男	清治	東新町
倉橋 航生	男	啓介	有海
竹川 青空	女	正慎	東新町

今月の人口 総人口 …48,093人 11月1日現在 (前月比)

男性 …23,695人 (-49) 出生 …30人 転入 …116人
 女性 …24,398人 (+20) 死亡 …52人 転出 …122人
 世帯数 …17,573 ※転出の取り消しなどで、総人口前月比の合計と異動事由の集計が一致しない月もあります。

本市の市外局番は0536です。市役所は23-1111(代表)です。

ケーブルテレビ市政番組

いいじゃん 新城



問本 秘書広報課 TEL 23-7623 FAX 23-7296
 em hisho-2@city.shinshiro.lg.jp

毎日6回、15分間放送

①午前7時30分 ②午後0時30分 ③午後3時30分
 ④午後6時30分 ⑤午後10時30分 ⑥午前0時30分

※番組の内容は、毎週水曜日午後6時30分に入れ替え、1週間ごとに更新

市政番組キャラクター「亀姫」

放送日	番組内容
11月30日	・バブルサッカー
12月7日	・千郷中学校どうめき祭
12月7日	・新城市民病院お仕事紹介PART3
12月7日	・新城歌舞伎
12月14日	・東郷東小学校 学習発表会
12月14日	・人権週間
12月14日	・中学生海外派遣報告会
12月21日	・東郷東小学校 学習発表会
12月21日	・新城警察署からのお知らせ
12月21日	・訪問看護講演会
12月31日	・東郷東小学校 学習発表会
12月31日	・新城市民病院お仕事紹介PART4

※都合により、番組内容を変更する場合があります。

※「いいじゃん新城」をテレビでご覧いただくには、ケーブルテレビへの加入が必要です。身近な話題をお届けしていますので、皆さんぜひご加入ください。

動画マンが選ぶ 今月のオススメ動画

自然に触れてリフレッシュ♡

動画マン

動画をご覧になるには

- QRコードを読み取る
QRコード対応の機種をお持ちの方は、QRコードを読み取っていただくと、ご覧になれます。
- 携帯電話にアドレスを直接入力
<http://www.city.shinshiro.lg.jp/index.cfm/7,41347,160.html>

しよく 新城を食す^す

この特集は、市民編集委員が企画・取材しました。

野菜編

八名丸里芋の畑

八名丸里芋種芋研究会
とある
中西 徹会長



トマト



八名丸里芋



ホウレンソウ

新城市は野菜作りが盛んです。市域が平野部から中山間地とバラエティに富んでいることから、地域性を生かしたさまざまな農産物が作られています。例えば、「あいちの伝統野菜」に指定されている八名丸里芋（以下「八名丸」）や、新規就農者の作付け奨励品目になっているトマト、ホウレンソウなどがあります。

今回の特集は、消費者の農産物に対する嗜好^{しこう}の変化なども踏まえて、野菜を食すをテーマに、市内で作られている農産物にスポットを当て、レポートします。

新城の伝統的な野菜「八名丸」

八名丸は主に平地で作られています。もともとは、70年ほど前、一畝田の中西哲ひとくわだ さとしさんが、見るからに丸い里芋に目をつけて形や食感の良いものを選び品質を維持して、現在に至っています。この「八名丸」の名前の由来は、一畝田が昔、八名郡八名村であったということ、形が丸いということから名付けられたそうです。

もっと食べたかったなあ

八名丸の感想を、道の駅「つくで手作り村」で岡崎市の家族に聞きました。

「ドライブでさしかかった道の駅がにぎやかだったので、立ち寄ったら芋煮を振舞われました。大変おいしかったです。舌触りが滑らかな里芋ですね。初めて食べましたが、八名丸の名前を覚えました。」



Green

Health

「金曜朝市」でインタビュー

新城産の有機野菜が購入できる金曜朝市（市外）に伺い、消費者の声を聞いてきました。

まずは、この朝市でよく見かける根木さんにインタビューしました。

「上の子がアレルギー気味だったのでここに来るようになりました。以前は食べられなかった野菜でも朝市で買ったものは口に合うみたいです。不思議なことに子どもの方が先に野菜の味が違うことに気付いたんですよ。夫は半信半疑でしたが農家の方の説明を聞いて納得し、ファンになりました。」 ※有機野菜の対面販売は、市内杉山でも「月曜夕方市」と「木曜屋・夕方市」が行われています。



次は、毎回たくさんの野菜を買われている、豊橋でレストランを経営するオーナーシェフの榎原さかきばらさんに伺いました。

「お米や根菜類が気に入ってます。朝市で買う野菜は、その時期のものばかりなので料理に季節感が出せます。朝市の生産者は戦友と思っています。私のレストランのお客さんの中にはからだをケアする目的で食事に来てくれる方もいます。野菜料理が気に入り朝市に出かけたり、逆に生産者の方が私の店に食べに来てくれたりと、いろいろな交流が生まれています。この朝市の醸し出す空気感かもは特別ですね。この場にはそんな力があると思います。」

Sal

近年、農業を取り巻く状況は複雑で多岐にわたり、全国的に農業者の高齢化と後継者不足などが深刻な問題となっています。新城市も例外ではありません。このため市やJAをはじめ関係の農業団体が、農業者の確保に力を注いでいます。

次は、実際に市内で新規就農者として活躍している方や、有機農産物を作っている方などに、日々どのような活動をされているかインタビューしました。

新たに農業を始める人たち



ホウレンソウ作りなどについて説明する竹下さん▼

今年の10月に、作手の竹下健二さんの農場で新規就農者支援制度説明会が行われ、東京や豊橋の方を含め11人が参加されました。新規就農者の募集や支援は市が力を入れていることでもあります。

竹下さんは「ホウレンソウを食べた方からおいしい、エグ味が無い！と言われます。まず地元の評判を得てから、さらに規模を拡大しようと構想を練っています。作手は年中生産できるので収入も途切れずにありますよ。」との説明の後、参加者に自慢のホウレンソウの味見をすすめていました。



人生をかけたホウレンソウ



竹下健二さん

新規就農者制度による研修を終え、現在トマト農家として歩み始めて2年目の林知宏さんに、作手でトマトを作ろうとしたきっかけを聞きました。「転職を考えていたとき就農者募集を知り、説明会で話を聞き、新城市は面倒見が良いと思い決めました。実際に働いた分の見返りが直接実感できるのが良いです。」と手応えを話してくれました。



林知宏さん

アイデアで勝負するお茶農家

鈴木克也さん



▲茶の花

市内の至る所で茶畑を見かけますが、このお茶も消費者の嗜好の多様化やペットボトルの普及により消費が減り始めています。お茶に詳しいある方が「急須でお茶を入れてゆったりとした時間を持つことが心やからだの健康につながると思いますよ。」と言われました。お茶の三要素である、色・香り・しずみをゆっくり楽しむ優雅なひと時を、たまにはもちたいですね。

お茶農家の鈴木克也さんは「食品の安全安心は当たり前前の時代ですので、抹茶、煎茶 紅茶すべて有機JAS(※1)を取りました。その結果、売り上げに効果が出ています。次はお茶の花を使って新しい飲み物を作りたいと考えています。」と、お茶と今後について話されました。

※1 3年以上化学合成農薬も化学肥料も使っていないなどの基準に則し、有機農産物と認証する制度

有機農産物作りで農林水産大臣賞

中宇利の松澤政満^{まさみつ}さんは6つの有機農業団体と関わるほか有機農業を始めたい人達の相談に乗ったり指導をされています。農場では旬の果物や野菜を有機栽培し、年間200品目（加工品を含む）あまりの農産物を顔の見える消費者に手渡します。この環境保全の取り組み実績が認められ、2010年の環境保全型農業推進コンクールで農林水産大臣賞を受賞されました。

この農場には年間を通じて延べ千人を超える方が見学や自然体験などに訪れるそうです。また、今年8月には日本有機農業学会の現地勉強会も行われました。

松澤さんは「不耕起草生栽培（※2）を基本としています。多様な生物が共存し物質と命が循環する自然の仕組みを大切にるので、農薬や化学肥料は使いません。秋には自分で育てた野菜の種や市販の従来からある種を草の上からばらまき、草を刈ります。後は収穫するだけです。少しの有機肥料で想像以上にできばえが良く、風味も良好です。自然界をよく観察し、学べば、誰にでも実践可能だと思います。」など、松澤さん独自の有機農法（※3）を説明されました。

※2 地力を維持するために、土を耕さず雑草などを共存させ、生態系を保護して行う栽培方法。

※3 農薬や化学肥料を使わず、自然に学んだやり方で作物を作る農法。



▲現地勉強会の様子



松澤政満さん

パワーと和みの野菜作りの未来図

今回伺った生産現場では、すべて興味深い物語がありました。例えばハウレンソウ農家の竹下さんは、周囲の協力を得ながら独自のアイデアで具体的な未来図を語ってくれ、新しい産地作りへのパワーに満ちていました。

一方、金曜朝市では、生産者と消費者が和みながら織り成す場面がみられました。だからこの朝市は、場所や規模を変えながら32年も続いてきたのだと感じました。生産者と消費者が年々増加しており、持続可能な農と社会の未来形を実感しました。

編集後記



駒田樹音

およそ5カ月かけて20人を超える農業関係の方とお会いしました。インタビューの中で、慣行農法（※4）と有機農法の話になった時、ご夫婦で有機農業の道を選んだ方が「野菜の作り方は色々あります。でも産まれてくるものに違いはあっても、皆私たちの命をつなぐ生き物なんですよね。有り難いです。」と言われた言葉と真剣なまなざしに胸を打たれました。

※4 戦後の一般的な農法で均質な農産物を農薬や化学肥料の力を借りながら大量に生産する農法。

訪問看護



No.25

問 訪問看護ステーション
☎32 - 2416

ステーション便り

「病気や障がいがあっても、住み慣れた家で暮らしたい」「人生の最期を自宅で迎えたい」と望まれる方が増えています。しかし、「家族だけで介護や医療的ケアができるだろうか」「一人暮らしだけど大丈夫?」と不安に思うことも多いと思います。そんな時に頼りになるのが訪問看護です。今月は『訪問看護ステーション～ダイジェスト版～』をお届けします。

訪問看護とはどんなサービスですか？

看護師がお宅に訪問して、その方の病気や障がいに応じた看護を24時間365日行います。

主治医の指示を受け、医療と介護の両面の視点をもって生活全般をサポートします。「望む場所で、自分らしく暮らしたい」という希望にそえるよう、関係職種と連携して支えます。

どんな人が受けられますか？

主治医が必要と認めた方ならどなたでも、利用できます。

赤ちゃんから高齢者まで、病状が軽くても重くても、通院できても、できなくても、医療的な処置があっても、なくても大丈夫です。



保険と費用

医療保険か介護保険を使用します。かかった費用の自己負担は、保険の種類や所得・年齢により異なりますが、原則1～3割です。

※医療保険は、制度上で決められた病気や状態の方のみのご利用となります。



どんな看護をしてくれますか？

健康状態の観察、体調の悪化予防、自宅での看取り支援、療養生活の相談・アドバイス、点滴などの医療処置、痛みの軽減や服薬管理、緊急時の対応、関係職種との連携などを行います。



次回受診までの期間に、定期的に体調をみることで変化に早く対応でき、安心して療養生活を続けられるように支えます。

どのくらい来てくれますか？

ご本人やご家族のご希望をうかがい、どのくらい訪問すればよいか決めますが、体調によっては毎日伺います。

どうしたら受けられますか？

受診・入院している医療機関、訪問看護ステーション、地域包括支援センター、市役所の介護・福祉担当窓口、ケアマネジャーなどにご相談ください。



どのタイミングで利用する？

- ・体調が不安定で、予約日より早く受診することが増えた
- ・療養生活していて困ることが増えてきた
(以前出来ていたことができなくなった等)
- ・入退院を繰り返している
- ・最期まで住み慣れた自宅で過ごしたい
などの場合にご利用を検討していただくと良いでしょう。

ご存知ですか？平均寿命と健康寿命

日本は長寿国となり、平均寿命はこれからも延びると言われています。その一方で問題になっているのが、「病気を抱えて生きる期間」も延びていることです。

健康増進・介護予防・持病の悪化を予防することで、平均寿命と健康寿命の差を短縮することができ、個人の生活の質の低下を防ぐことができます。

【平均寿命と健康寿命の差】2010年

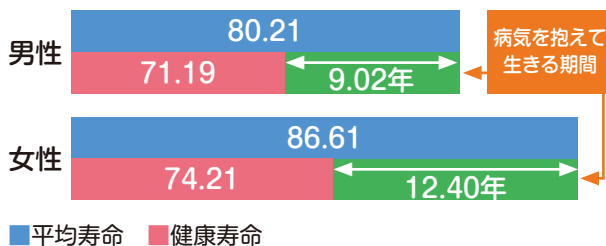

訪問看護は『暮らしを支える看護』



by 日本看護協会

定期的に訪問することで、体調の変化を早く見つけ、持病の悪化を予防します。

「自分らしく過ごすためにどのように暮らしたいか」に寄り添い支えます。

そして、最期までご自宅で過ごしたい方を支えます。

いつまでも 自分らしく 暮らしていくために

問 介護保険課地域包括ケア推進室 ☎32 - 0526



相談窓口② ～地域包括支援センター～

先月号でさまざまな相談窓口をご紹介しましたが、地域包括ケアシステムの重要な役割を担う、高齢者とその家族のための相談窓口である地域包括支援センター（☎23 - 6810）を詳しくご紹介します。

地域包括支援センターとは

地域包括支援センターは、高齢者が住み慣れた地域で、自分らしい生活を継続することができるように、保健師・主任ケアマネ・社会福祉士が配置され、介護予防や日々の暮らしをさまざまな側面から支援することを主な役割としています。

高齢者やその家族の暮らしを地域でサポートするため、地域の実情を把握し、心配なことや不安なことがある高齢者とその家族のための相談や支援を行っています。また、介護だけでなく医療、福祉などのさまざまなサービスの情報を必要に応じて総合的に提供しています。

支援内容について

介護や健康について

「介護保険を利用したい」「介護予防を实践したい」「今の健康を維持したい」といった高齢者の介護や健康についての相談に対応し、要介護認定の申請の代行や、介護予防のためのケアプランの作成、受けられるサービスの紹介などを行います。

権利や財産について

「近所の高齢者が虐待にあっている気がする」「悪徳商法や振り込め詐欺の被害にあった」「認知症などで財産の管理に自信がない」といった高齢者の権利や財産などの不安についての相談に対応し、被害の防止や制度の紹介などを行います。

地域での暮らしについて

高齢者がいつまでも住み慣れた地域で安心して暮らせるように、介護にかかわるケアマネへの指導や支援をはじめとして、さまざまな関係機関や地域住民のみならずと協力できるネットワークづくりを進め、その中心的な役割を担います。



地域包括支援センターにお知らせください

ご近所の高齢者で、「気がかりで心配だ」「どこか様子がおかしい」などと思うようなことがあったら、地域包括支援センターへお知らせください。地域包括支援センターの職員が、ご自宅へ訪問するなどして状況を確認し、必要に応じて介護や福祉サービスの提供などの支援を行います。

地域包括支援センターでは、地域住民による日々の見守り活動を推進しています。小さな「気付き」を大切にしてみんなで協力し、誰もが住みやすい地域をつくりましょう。

お詫びと訂正

11月号10ページの地域包括支援センターの電話番号が間違っていました。お詫びして訂正します。 誤 28 - 6810 → 正 23 - 6810

人事行政の運営などの状況〔概要版〕を公表します

問 本人事課 回 23 - 7619

平成27年度人事行政の運営などの状況を公表します。

なお、紙面の都合により〔概要版〕を掲載します。詳しくは市ホームページでご確認ください。

1. 職員の任免および職員数に関する状況

単位：人

	退 職				採 用	【参考】職員数		
	定 年	早 期	自己都合など	計		H23.4.1	H28.4.1	増減 H28-H23
事 務 職	9	7	12	28	26	368	385	17
保育・教諭職	6	1	9	16	11	129	114	▲15
消 防 職	3		1	4	8	122	144	22
医 療 職	3		12	15	13	219	230	11
技能労務職	1			1		44	21	▲23
合 計	22	8	34	64	58	882	894	12
再任用職員	—	—	3	3	16	19	40	21
任期付職員	—	—	1	1	12	—	43	43

※定年：60歳（医師は65歳） 早期：募集による早期退職

※対象期間：（退職）平成27年4月1日～平成28年3月31日、（採用）平成27年4年2日～平成28年4月1日

※再任用職員とは、定年などで退職した60歳代前半の者のうち公務内で働く意欲と能力があり、その知識・経験を活用していただくため再び採用された職員です。

※任期付職員とは、地方公共団体の一般職の任期付職員の採用に関する法律に基づき任期を定めて採用された職員です。

2. 職員の給与の状況

(1) 人件費の状況（平成27年度普通会計決算）

	住民基本台帳人口	歳 出 額 (A)	実質収支	人 件 費 (B)	人件費率 (B/A)
新城市	48,403人	228億5854万円	11億1900万円	52億7851万円	23.1%

(2) 職員の初任給などの状況（平成28年4月1日現在）

		初 任 給	経験年数10年	経験年数15年	経験年数20年	行政職平均
行政職	大学卒	176,700円	該当者なし※1	304,000円	359,800円	306,100円
	高校卒	144,600円	該当者なし※1	該当者なし※2	314,700円	

※1 経験年数10年の職員は、市町村合併時に採用を行わなかったことから、基準日には不在

※2 経験年数15年の高校卒の職員は、採用のタイミングにより基準日には不在

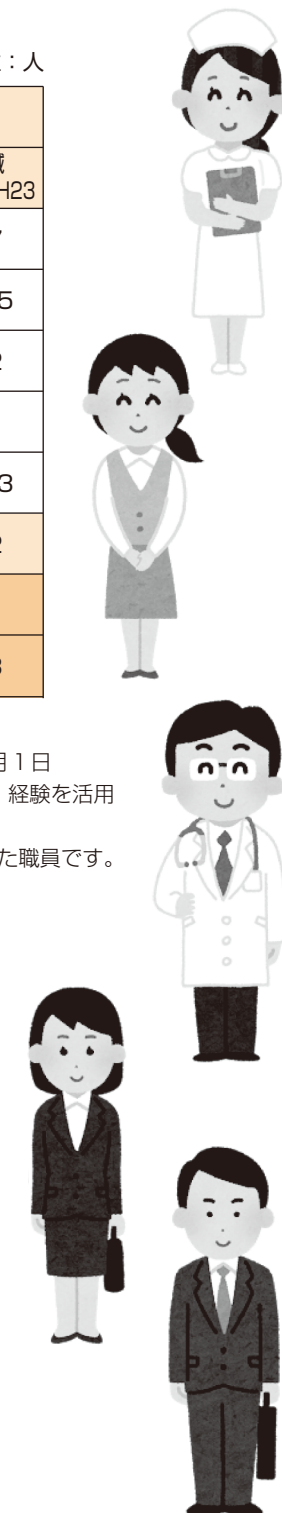

(3) 行政職の級別職員数の状況（平成28年4月1日現在）

	1級	2級	3級	4級	5級	6級	7級	計
職務内容	主事・技師		主任	係長・主査	副課長	副部長 課長	部長	—
職員数（人）	76	50	60	56	40	54	13	349
構成比（%）	21.8	14.3	17.2	16.0	11.5	15.5	3.7	100.0



(4) 職員の手当の状況（平成27年度普通会計決算）

種類	内容	支給職員1人当たり 平均支給年額
管理職手当	管理または監督の地位にある職員（副課長相当職以上）に37,700円～75,200円（一般事務職）を支給	603,027円
扶養手当	扶養親族のある職員に支給 ●配偶者（13,000円） ●そのほか（1人6,500円） ●15歳～22歳までの子（各5,000円加算）	254,721円
住居手当	27,000円を超える家賃を支払っている職員には最高27,000円を支給	133,166円
通勤手当	片道2キロメートル以上の場合に、通勤距離に応じて2,000円～31,600円を支給	89,917円
時間外勤務手当	正規の勤務時間（週38時間45分）以外の時間に勤務することを命ぜられた職員（管理職手当を支給されている職員を除く）に勤務時間に応じて支給	140,607円
期末手当 勤勉手当	6月期、12月期の年2回に分けて支給 ●6月期 1.975月分（期末1.225月分、勤勉0.750月分） ●12月期 2.225月分（期末1.375月分、勤勉0.850月分）	1,202,975円
特殊勤務手当	著しく困難、危険、不快、不健康な業務に従事した職員に支給	11,190円
退職手当	勤務年数および在職中の貢献度に応じて支給	14,256,502円



※ほかに初任給調整手当、単身赴任手当、休日勤務手当、夜間勤務手当、宿日直手当、管理職員特別勤務手当などがあります。

3. 職員の勤務時間・そのほかの勤務条件の状況

(1) 標準的な勤務時間（病院、消防などの交替・変則勤務体制の職場を除く）

1日の勤務時間：7時間45分

勤務時間：午前8時30分～正午、午後1時～5時15分

1週の勤務時間：月曜日から金曜日までの38時間45分

週休日：土・日曜日（ほかに国民の休日、年末年始も休日となります）



(2) 年次有給休暇の取得の状況

総付与日数	総取得日数	全対象職員数	平均取得日数	消化率
15,910日	3,245.4日	415人	7.8日	20.4%

※全対象職員数：非現業の一般職に属する職員のうち市長部局に勤務する職員

市の財政状況をお知らせします

問本 財政課 四 23 - 7616

市の平成27年度決算と、平成28年度上半期予算（9月末現在）の執行状況についてお知らせします。

平成27年度一般会計の決算額は、歳入が242億2,406万円、歳出が229億3,948万円となりました。

歳入では、地方消費税交付金をはじめとする県税交付金の増、道整備交付金や地域活性化・地域住民生活等緊急支援交付金など国庫支出金の増などにより、平成26年度に比べ総額6億544万円の増額となりました。

歳出では、作手小学校建設や鳳来寺小学校改修等の建設工事の実施により平成26年度に比べ総額6億9,859万円の増額となりました。

歳入歳出差引残額は12億8,458万円で、平成27年度から平成28年度へ繰越して行う事業に1億7,034万円あてられますが、その他の歳入歳出差引残額11億1,424万円は平成28年度の事業にあてられます。

平成27年度一般会計の決算

歳入 (242億2,406万円)

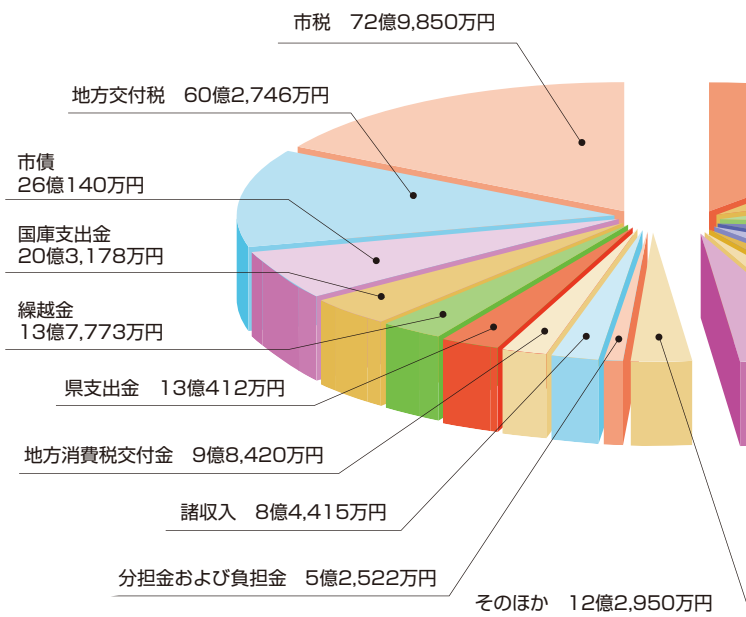

歳出 (229億3,948万円)

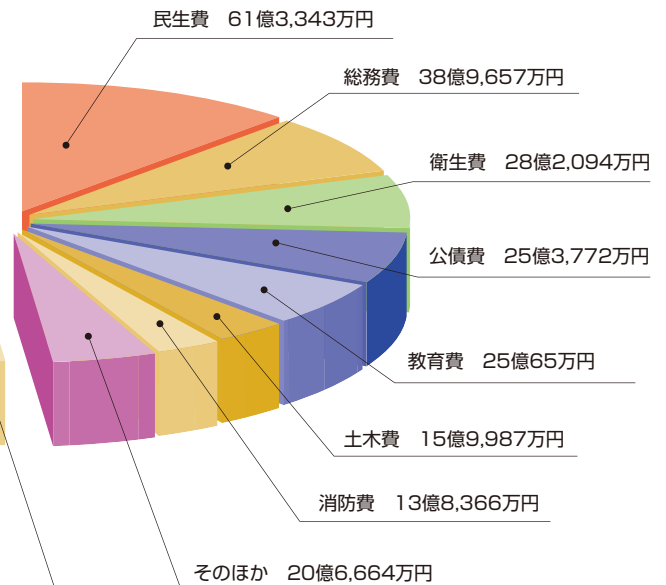

市債の状況

一般会計分 ……227億2,607万円
 特別会計分 ……111億7,302万円
 企業会計分 ……53億9,518万円
 合計 ……392億9,427万円
※うち地方交付税として算入される見込み額
 246億233万円

財産の状況

土地 ……4,887,521㎡
 建物 ……278,192㎡
 基金 ……84億381万円

一般会計でみた 市民一人当たりのお金

納めた市税 150,786円	使われたお金 473,927円
交付税・国県支出金など 323,141円	

※平成28年3月31日現在の人口：
48,403人で算出



会計名称	平成27年度 決算額			平成28年度 (9月末現在)		
	予算額	収入済額	支出済額	予算額	収入済額	支出済額
一般会計	250億7,343万円	242億2,406万円	229億3,948万円	255億3,888万円	114億7,303万円	87億586万円
特別会計合計	144億2,682万円	141億464万円	135億9,157万円	128億7,309万円	45億530万円	51億1,620万円
国民健康保険特別会計	58億8,726万円	58億948万円	55億3,442万円	56億5,873万円	21億6,305万円	24億827万円
介護保険事業特別会計	46億7,184万円	45億6,535万円	44億7,154万円	47億7,808万円	19億6,435万円	18億7,625万円
国民健康保険診療所特別会計	1億8,036万円	1億7,705万円	1億7,226万円	1億7,210万円	5,067万円	7,597万円
簡易水道事業特別会計	10億9,641万円	10億6,670万円	10億6,350万円	7億5,977万円	1億1,235万円	2億8,788万円
農業集落排水事業特別会計	3億872万円	2億6,390万円	2億4,836万円			
公共下水道事業特別会計	7億6,498万円	7億2,539万円	7億940万円			
地域下水道事業特別会計	1,090万円	986万円	510万円			
宅地造成事業特別会計	1億1,908万円	8,976万円	8,958万円	5,250万円	100万円	107万円
後期高齢者医療特別会計	12億2,353万円	12億1,379万円	11億9,896万円	12億9,110万円	2億1,388万円	4億6,676万円
財産区会計	1億6,374万円	1億8,336万円	9,845万円	1億6,081万円	0万円	0万円
企業会計合計	64億4,222万円	55億6,023万円	56億2,630万円	64億129万円	25億3,096万円	22億9,470万円
新城市民病院事業会計	48億7,591万円	44億6,251万円	42億7,204万円	48億9,408万円	20億9,940万円	18億2,034万円
水道事業会計	15億5,111万円	10億8,390万円	13億4,123万円	14億8,977万円	4億2,467万円	4億6,912万円
工業用水道事業会計	1,520万円	1,382万円	1,303万円	1,744万円	689万円	524万円
下水道事業会計				16億6,036万円	4億2,518万円	3億6,513万円
総合計	459億4,247万円	438億8,893万円	421億5,735万円	448億1,326万円	185億929万円	161億1,676万円

※農業集落排水事業特別会計、公共下水道事業特別会計、地域下水道事業特別会計は、平成28年4月1日から下水道事業（企業会計）に移行しました。

〔市役所関連施設〕 年末年始の業務案内

	12月					平成29年 1月				備考
	27(火)	28(水)	29(木)	30(金)	31(土)	1(日)	2(月)	3(火)	4(水)	
市役所(本庁)										12/31の土曜証明窓口は、お休みします
鳳来総合支所										
作手総合支所										
市民病院										
設楽原歴史資料館	休									
鳳来寺山自然科学博物館	休									
長篠城址史跡保存館	休									
作手歴史民俗資料館	休									
勤労青少年ホーム		午後5時まで							午後5時まで	東三河消費生活新城センターは12/28-1/4まで休
新城武道場(旧市民体育館分館)		午後5時まで							午後5時まで	作手B&G海洋センターも同じ
作手診療所										
しんしろ助産所										

【ごみ・し尿収集関係】

	12月					平成29年 1月				備考
	27(火)	28(水)	29(木)	30(金)	31(土)	1(日)	2(月)	3(火)	4(水)	
可燃ごみ収集	通常通り 火・金 収集地区	通常通り 水・土 収集地区	通常通り 月・木 収集地区	通常通り 火・金 収集地区					通常通り 水・土 収集地区	収集カレンダーの通り
クリーンセンター(自己搬入)	通常通り	通常通り	休	休					通常通り	
資源集積センター(自己搬入)	通常通り	通常通り	休	休					通常通り	
鳥原埋立処分場(自己搬入)	通常通り	通常通り	休	休					通常通り	
し尿収集(新城市清掃センター)	通常通り	通常通り	休	休					通常通り	
し尿収集(作手)	通常通り	休	休	休					休	

※可燃ごみは、午前8時30分までに集積場に出してください。

【斎苑関係】

	12月					平成29年 1月				備考
	27(火)	28(水)	29(木)	30(金)	31(土)	1(日)	2(月)	3(火)	4(水)	
しんしろ斎苑					休(友引)	休				

児童クラブ加入申込を受け付けます

問本 こども未来課 回23・7622

鳳地域振興課 回32・1982
作地域振興課 回37・2279

実施場所一覧

平成29年度児童クラブの加入申込受付を行います。
 時 下校後午後6時(土・日曜日、祝日を除く)
 ※春・夏・冬休みの期間中は、午前8時～午後6時
 内 遊びや自主学習を中心とした放課後の生活の場を提供します。
 対 就労などにより開設時間中に児童を養育できない家庭の小学生
 ※保護者負担金
 ※通年利用
 月額 5,000円
 (7月 6,000円、8月 8,000円)
 ※長期休みのみ利用
 春休み(4月) 1,500円
 夏休み(7月) 3,000円
 夏休み(8月) 8,000円
 冬休み 3,000円
 春休み(3月) 1,500円
 ※傷害保険料
 年額 900円

クラブ名	場所	対象小学校	定員
新城児童クラブA	新城小学校	新城小学校	35人
新城児童クラブB	千郷東こども園内 ちさと館内	新城小学校	35人
千郷児童クラブ	千郷中学校内 千郷小学校内 千郷小学校内	千郷小学校	30人 30人 30人
東郷西児童クラブA	千郷小学校図工室内(※1)	千郷小学校	35人
東郷西児童クラブB	東郷西小学校内	東郷西小学校	40人
東郷西児童クラブC(※1)	東郷東小学校内	東郷東小学校	40人
舟着児童クラブ	鳥原児童館内	舟着小学校	15人
八名児童クラブ	八名小学校内	八名小学校	35人
庭野児童クラブ	庭野公民館内	庭野小学校	10人
鳳来中部児童クラブ	鳳来中部小学校内	鳳来中部小学校	35人
東陽児童クラブ	東陽小学校内	東陽小学校	20人
作手児童クラブ	作手山村交流施設内	作手小学校	20人
鳳来寺児童クラブ(※1)	鳳来寺小学校内	鳳来寺小学校	20人
黄柳川児童クラブ	黄柳川小学校内	黄柳川小学校	20人
鳳来東児童クラブ(仮)(※2)	鳳来東小学校内	鳳来東小学校	10人

※1 千郷児童クラブ(千郷小学校図工室)、東郷西児童クラブC、鳳来寺児童クラブは長期休みのみ開設です。
 ※2 鳳来東児童クラブ(仮)は新規に通年開設を予定しています。

申込書の配布および受付期間
 申込書は11月16日(水)から、こども未来課および鳳来・作手各総合支所地域振興課で配布します。
 受付期間の12月1日(木)から28日(水)までに、こども未来課および鳳来・作手各総合支所地域振興課に申し込んでください。
 ※夏休みなど長期休みだけの利用希望の場合も、この期間に申し込んでください。
 ※受け付けには、家庭の状況に応じて証明書などが必要で



オール東三河特別徴収徹底宣言！ 住民税は給与からの天引きで！

東三河8市町村は、平成28年度から個人住民税の特別徴収を未実施の事業所を特別徴収義務者として、一斉に指定しています。これまで普通徴収により賦課・徴収してきた事業所に対しても、法令を遵守し納税の公平性を図るために、個人住民税の特別徴収を推進しています。

個人住民税の特別徴収とは

特別徴収義務者の指定を受けた事業所など（給与支払者）が、給与所得者（納税義務者）の納税の便宜を図る目的から、地方税法及び条例の規定によって、1年間の住民税を12分の1ずつの税額（月割額）に分け、毎月の給与を支払う際に差し引いて納入する制度です。

地方税法第41条、第321条の4第1項、第328条の5第1項、ならびに市税条例の規定により、所得税の源泉徴収義務のある事業所は、原則としてすべて特別徴収義務者として住民税の特別徴収を行うこととされています。

対家事業所

総従業員数3人以上の事業所で特別徴収未実施事業所。ただし、次の普Aから普Fのいずれかの理由に該当する従業員は普通徴収（個人で納付）に切り替えることができます。

- 普A 総従業員数（普Bから普Fを除いた合計）が2人以下の事業所の給与所得者
- 普B 他の事業所で特別徴収を実施する乙欄該当者
- 普C 毎月の給与が少なく指定された税額を天引きできない者
- 普D 給与の支払が不定期な者（給与の支払のない月がある者）
- 普E 個人事業主の専従者
- 普F 退職者または平成29年度の5月31日までに退職予定の者

事業所にお勤めの方へ

特別徴収にすると納税のために金融機関へ出向く手間が省けるとともに、納め忘れの心配がなくなります。また、年税額を12回に分割して毎月の給与から徴収となるため、一回あたりの負担が少なくてすみます。現在、個人住民税が特別徴収されていない方で、これから特別徴収をご希望の方は、勤務先へお問合せください。

事業所の方へ

個人住民税の税額の計算は市町村が行い、従業員ごとに毎月特別徴収で納入する額を通知します。税額を計算する必要はありません。翌月10日までに納入してください。また、従業員が常時10人未満の事業所には、申請により年12回の納期を年2回とする制度（納期の特例）もあります。



特別徴収のしくみ

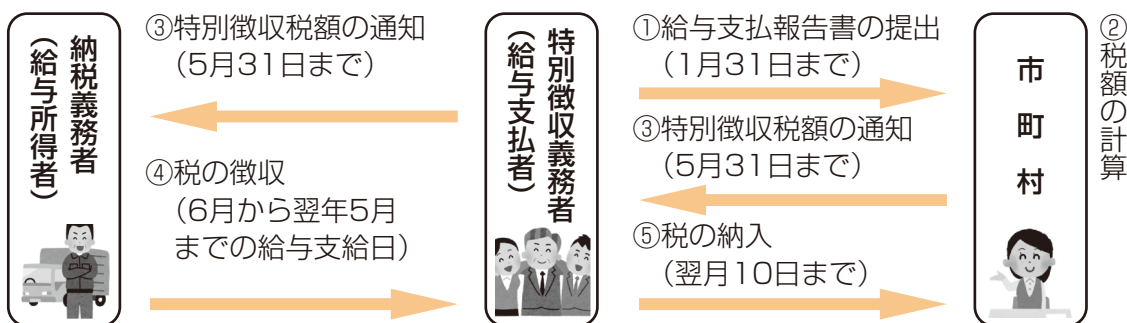

問本 税務課 回 23・7615

第1期若者議会提案事業の進捗状況

昨年度の第1期若者議会では、以下の6つの事業を市長に答申しました。これらの事業は、市議会承認され、今年度から市の事業として実施されています。提案した第1期若者議会委員は事業を実施するため、プランナー（提案者）からプレイヤー（実施者）に変わり、引き続き事業に関わっています。今年度から動き出した6つの事業の進捗状況を報告します。

①ふるさと情報館リノベーション事業

図書館（ふるさと情報館）の利便性向上と、もっと多くの市民の方に利用していただくため、2階の改修工事を行いました。



- ①郷土資料室に多目的スペースを作りました。
 - ②郷土図書室の窓際にカウンター席を設置しました。
 - ③飲食可能な休憩コーナーを設置しました。
- 生まれ変わった図書館の2階エリアをぜひ、ご利用ください。

②情報共有スペース設立事業

まちなみ情報センターを誰もがもっと気軽に訪れやすい空間に作り変えるための改修を行います。現在、2階に常設されていたデスクトップ



型のパソコンをノートパソコンに更新し、会議や研修など多目的に使用できるスペースに改修しました。また、1階については、カフェのような落ち着いたスペースに改修していく予定です。

電車の待ち時間にふらっと寄ってみませんか。

③若者議会特化型PR事業

新城市内外に対して、若者議会の認知度を向上させるため、若者議会委員自らが主体となって活動しています。



若者議会のホームページに委員自ら記事を投稿し、若者議会の活動や若者目線での新城PRなどを行っています。他には、ラジオ出演や地元の方への取材を行いました。今後は近隣の学校、成人式などの各行事等に出掛け、若者議会のPRをとことん実施していく予定です。

④いきいき健康づくり事業

青年期からの慢性的な運動不足の解消と、継続的に運動する習慣を身につけていただくために、健康教室（健康チェック、体力測定、健康講話、バブルサッカー）を実施しています。



現在、第1クールが始まっており、高校生から30歳くらいまでの若者が、楽しく教室に参加しています。第2クールは12月から2月まで開催します。※消費カロリーはランニングの2.5倍です。

⑤おしゃべりチケット事業

高齢者の孤独や不安を軽減させるとともに、若い世代の視野を広げ、思いやりや感謝の心を育むため、おしゃべりを通して高齢者と若者が



交流する機会をつくります。おしゃべり隊員を募集したところ、23人の方にご協力いただけることになりました。今後、オリエンテーションを実施し、今年度は千郷地区の高齢者を対象に隊員2人1組で、1人の高齢者につき3回の訪問を予定しています。

⑥若者防災意識向上事業

若者防災の会「^{たすき}襷」を立ち上げました。若者の防災意識調査のために実施したアンケート結果を踏まえ、平成28年9月に開催された新城市消



防防災フェスタで「Bousai-1 グランプリ」を実施しました。ゲーム制を取り入れた炊き出しバトルを行い、400人を超える方々に参加いただきました。今後も楽しみながら防災を学べる企画や、災害時のボランティア活動を行っていく予定です。

きらっと輝く **輝男** **輝女**

問本企画政策課 ☎23 - 7621 kikaku@city.shinshiro.lg.jp

新城市在住の「きらっと☆輝く輝男・輝女」を紹介します。

スポーツや仕事、勉強にひたむきに取り組んでいたり、地域活動に積極的に関わっていたり…。そんなキラリと輝く人をインタビューし、その人柄や活動内容を紹介합니다。今回は作手菅沼地区で、トマトを栽培している眞野修至さんにインタビューしました。新規就農者として働いて2年目。「トマト作りが好きです!」と、キラキラした目で話す眞野さんが印象的でした。

- 氏名 眞野 修至 年齢 26歳 (独身)
- 趣味 料理 (得意料理は、シチュー)
- 理想の女性 話していておもしろい人
- 新城の好きなところ 自然豊かで名所が多いこと



トマトを使ったおすすめメニュー
これからの季節は、トマト鍋とトマトすき焼き

経歴 大学は工学部に入学しましたが、その後、岐阜県にある「岐阜農業大学校」を再受験し卒業。現在に至る。

将来の夢 地域の方が、若者に期待されていることを肌で感じるので、その期待に応えられるようになりたい。

数ある野菜の中からトマトを選択した理由は?とお聞きしたところ、実がなるまでの成長過程が楽しいからと、まっすぐな気持ちをお答えいただきました。

発見

広いハウスの中を見学させていただくと、ハウスの片隅に1通のラブレターを発見!!眞野さんが育てたトマトを食べたお知り合いの方からのハガキでした。こうした応援を背に誠実に頑張っておられる姿がステキでした。



広報ほのかへの掲載を希望される独身男女を募集します。

必要事項を記載し、顔写真貼付の上お申し込みください。(自薦他薦問わず)

記載必要事項 ①氏名②年齢③趣味④自己PR・将来の夢など⑤理想の男性・女性

申込先 企画政策課

申込方法 郵送またはメール ※随時募集します。

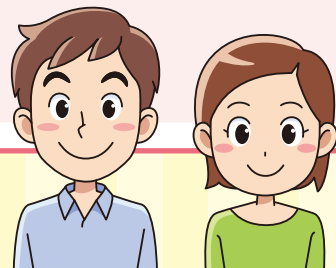

おいでん!!

東三河消費生活新城センターへ!

問 東三河消費生活新城センター 電話 23・6260 (直通)

② 記号をよく見て洗濯上手に!



12月1日より衣料品などの洗濯表示記号が変わり(家庭用品品質表示法に基づく繊維製品品質表示規定改正)、新しい洗濯表示記号の付いた衣類などの販売が始まります。
現在の6分類22種類から7分類41種類となり、国内外で統一されることになりました。

《5つの基本記号》

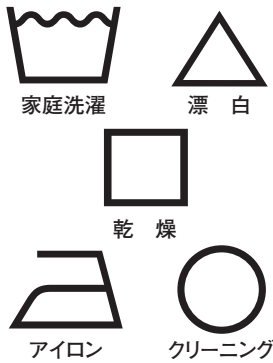

《表示例》

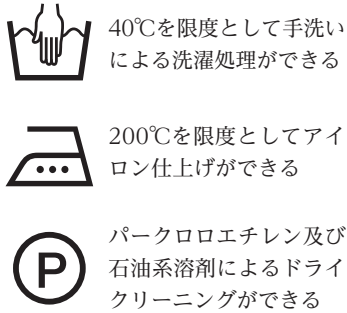

《主な変更点》

- 洗濯機が桶の形に変更 →
- 温度は適温ではなく上限温度 例40℃まで
桶の下の横棒、1本は弱い、2本は非常に弱い
- 絞り方記号の廃止
- 新設記号 「酸素系漂白剤のみ使用可能」

センターでは、わかりやすく説明されたDVD映像(約10分)を貸出中です。ご家庭やお仲間ぜひご利用ください。
またパソコンやスマートフォンからは、政府インターネットテレビでもご覧になれます。
<http://netv.gov-online.go.jp/prg/prg13746.html>

12月4日(日)〜10日(土)は人権週間です

問 本市民課 電話 23・7628

鳳 地域振興課 電話 32・1983
作 地域振興課 電話 37・2279

世界人権宣言は、昭和23年12月10日に国際連合で採択されました。これを記念して12月10日を「人権デー」と定め、加盟国に対し、人権擁護活動を推進するための各種行事を実施するよう要請しています。

法務省と全国人権擁護委員連合会では、関係機関などの協力を得て、「人権デー」を最終日とする1週間を「人権週間」と定め、世界人権宣言の意義を訴えるとともに人権尊重思想の普及高揚に努めてきました。
今年も「第68回人権週間」として各種啓発活動を実施します。

午後1時〜4時

所 新城市開発センター

人権擁護委員の紹介

市には法務大臣が委嘱した人権擁護委員がいます。相談は無料、秘密は堅く守られます。お気軽にご相談ください。

新城市地区

加藤節子

森谷京秀

今泉正子

小林薫

杉本百合子

椋木繁太郎

鳳来地区

門林恒憲

鈴木優子

菅沼善子

鈴木幹雄

作手地区

竹田洋子

権田正男

虹の郷

鳳来地区

12月21日(水)

※敬称略



どなたでも



親子



大人



子ども



育児



高齢者



障がい者



男性



女性

お知らせ

Information

省略文字の見方

時	日時・期間	所	場所・会場	集	集合場所	内	内容
講	講師・指導	対	対象・資格	定	募集人員	費	費用・会費
応	応募方法	em	Eメール	hp	ホームページ	メ	締め切り
持	持ち物	他	その他	申	申し込み先	問	問い合わせ
本	本庁	鳳	鳳来総合支所	作	作手総合支所	消	消防本部

催し・行事

観来館12月の展示

問鳳 地域振興課

回 32・0512

歴史習字作品展

「戦国の歴史を詠んで書に」と題して長篠の戦いと戦国武将を取り上げた詩を作品にしました。併せて、陶人形師「追平陶吉」さんの作品も展示します。皆さんぜひご覧ください。

時 12月1日(木)～25日(日)

午前10時～午後3時

※月・火曜日は休館日です。

催し・行事

募集

手当て

そのほか

各種機関からのお知らせ

所 観来館(鳳来寺山 表参道入口)

つくでの森の音楽祭 クリスマスコンサート

問鳳 文化課

回 32・0648

「たにぞうのみんな集まれクリスマスだよ・ブンバ・ボーローン!」
テレビでもおなじみのたにぞうさんが作手にやってきました。ぜひ、お越しください。

時 12月17日(土) 午後2時

所 リフレッシュセンター(作手鬼久保ふれあい広場内)

¥ 大人 2,000円
小中高生 1,000円

親子で楽しむ Kids Meet Jazz!

問鳳 文化課

回 32・0648

乳幼児から楽しめる本物のジャズをクリスマスライブに音楽の贈り物としていかがですか。

時 12月24日(土)

午後2時30分

所 新城文化会館 小ホール
¥ 大人(中学生以上)
1,200円
こども(3歳～小学生)

親子券(おとな十こども各1人) 1,500円

郷土研究会月例会

問 設楽原歴史資料館

回 22・0673

郷土の歴史を一緒に楽しく学んでみませんか。

時 12月3日(土) 午後2時

所 設楽原歴史資料館
内 「新城の地で果樹栽培に取り組んで」

講 河部義通氏
¥ 400円(資料代)

募集

市内小・中学校に 勤務する講師を募集

申問鳳 学校教育課

回 32・0646

教育委員会では、市内の小・中学校で講師として勤務したい方の登録を随時受け付けています。

登録を希望する方は、学校教育課へご連絡ください。

講師登録ができる方は、小学校教育課または中学校教員免許を所有する方です。

耕作放棄地の再生を支援します

申問本 農業課(新城市地域農業再生協議会)

回 23・7633

鳳 地域整備課

回 32・1984

作 地域整備課

回 37・2289

地域農業再生協議会では、耕作放棄地の解消を目的に農地への再生作業を行い、一定の基準を満たした場合、作業内容に応じて補助金を交付します。

【対象農地】

原則として、農振農用地区域内の農地とし、再生作業に10アールあたり10万円以上の費用を要するもの

【補助対象者】

原則として、土地所有者以外の方

※ 11月30日(水)

※ 支援には一定の要件がありますので、お問い合わせください。

広告

鹿角靈芝エキスドリンク「スーパー宝輪」
健康維持に関わりがあるとされている
「β-グルカン」たっぷりドリンク!

鹿角靈芝で始めよう!健康生活習慣

~100歳まで元気でキレイに楽しく生きよう~
クレス薬品株式会社
〒510-0837 三重県四日市市西松本町 10-32
TEL.059-350-2468 FAX.059-352-8785
www.cress-yakuhin.co.jp

世界新城アライアンス 2018 in 新城 プロジェクト チームメンバー募集

【申問本】企画政策課
☎23・7621

新城という同じ名前のまちの市民が集まる「世界新城アライアンス会議」が20周年を迎える2018年に、新城市で開催されることになりました。メインテーマは、世界の新城との交流促進につながる観光についてです。

市では世界の新城市民を迎える国際色豊かな楽しい1週間間のプランや、今後の市の国際化について一緒に考えるプロジェクトメンバーを募集しています。

- お気軽にご参加ください。
- 一般会議・若者会議の内容、おもてなしプラン、視察場所、宿泊、食事などについての検討。今後の市の国際化についての検討など。
- どなたでも
- 電話でご連絡ください。
- 12月28日(水)

普通救命講習会

【申問消】消防署 救急担当
☎22・1119

目の前で突然人が倒れたら、あなたはどうしますか？このような時に、大切な家族、友人を救うことができるのは、その場に居合わせたあなたです。

あなたの勇気が大切な「命」を救います。この機会にぜひ、救命講習を受講してみませんか？

- 【時】12月4日(日) 午前9時～正午
- 【所】新城市消防防災センター
- 【内】AEDを用いた成人に対する心肺蘇生法、止血法、異物除去法
- 【定】20人
- 【料】無料
- 【メ】12月3日(土) 正午
- 【他】※定員になり次第締め切り
- 【持】動きやすい服装
- 【他】講習中のケガについては応急処置を行います。その後の治療は各自でお願いします。

市民パソコン塾 パソコン入門講座

【申問本】情報システム課
☎23・7612
FAX 23・2002
E-MAIL johno@city.shinshio.lg.jp

パソコンを始めてみようとしている方、初めてパソコンを触る方を対象に、電源の入力や基本操作、簡単な文字入力などをやさしく、丁寧に教えます。

- 【時】12月17日(土) 午後1時～4時
- 【所】新城まちなみ情報センター
- 【対】市内在住または在勤の18歳以上の初めてパソコンを触る方
- 【定】10人
- 【料】※募集人数を超えた場合は抽選を行います。
- 【メ】無料
- 【申込方法】はがき、ファックス、Eメールで受け付けます。郵便番号、住所、氏名、電話番号、年齢をご記入ください。
- 【郵送先】〒441-1392 (住所の記入不要) 情報システム課 「市民パソコン塾」係
- 【メ】12月8日(木)

OSJ新城トレイル レース2017

【問本】スポーツツーリズム推進課
☎32・0553

県民の森から宇連山・棚山高原の山岳を走るトレイルランニングレースを、2日間にわたって開催します。美しい山々を走り抜けるレースは、疲れた心身に安らぎと潤いを与えてくれます。地元の出展ブースもあります。

- 【時】3月18日(土)、19日(日)
- 【所】愛知県民の森および宇連山・棚山高原
- 【内】【3部門】
- ・初心者も参加する11kmコース(18日)
- ・初級者からエキスパートと幅広く参加する32kmコース(19日)
- ・エキスパート以上が体力の限界に挑戦する64kmコース(19日)
- 【他】参加申し込みなど詳細については、OSJトレイルランニングレースのホームページでご確認ください。
- 【HP】<http://www.powersport.sco.jp/osjtrail/>

急に礼服が必要になった!!

こまった

そうだ! シロキヤへ行こう!
あそこなら何とかしてくれる。

マイライフ・マイファッション

シロキヤ

年中無休 朝9時～夜9時まで営業
新城市片山バイパス沿い(コマタ珈琲となり)
☎(0536)23-5454

婦人礼服もOK!!

定期貯金ウインターキャンペーン実施中

キャンペーン期間：平成28年11/1～12/30

《長期預入れ超優遇金利適応》

キャンペーン金利コース・ちょリスコースお選びいただけます。

「地元農産物」を抽選で240名様にプレゼント!

愛知東農業協同組合 新城市平井字中田6-1
詳しくは本店業務課・各支店窓口へ御来店下さい!

※財源確保のために有料広告を掲載しています。広告の内容に関する問い合わせは、直接広告主へ。

新城図書館だより

問 新城図書館 ☎23 - 2333 ☎24 - 3415

年末年始の休館について

12月28日(水)から平成29年1月3日(火)までの間、休館します。本の返却は、図書館または鳳来・作手各総合支所にあるブックポストへお願いします。

年末年始特別貸出について

12月13日(火)から27日(火)までを特別貸出期間とします。期間中は、一人15冊・3週間借りることができます。

おすすめ新着本の紹介

一般書

「望み」

しづくいしゅうすけ
栗井脩介／著
KADOKAWA



「まことの華姫」

はたけなか めぐみ
畠中 恵／著
KADOKAWA



児童書

「季節のことば」

なかむらかずひろ
中村和弘／監修
岩崎書店



「まほうのバス」

なかじまかずこ
中島和子／作
江田ななえ／絵
金の星社



絵本

「もうあかん！」

岡田よしたか／作
学研プラス



「ねこってこんなふう？」

B. ウェンツェル／作
講談社



新城図書館のご案内

【開館時間】午前9時～午後8時
【休館日】月末、第3月曜日(第3月曜日が祝日の場合は翌日)
【貸出冊数】一人8冊まで(15日間)

住民基本台帳カードをお持ちの方へ

問 本 市民課

☎23・7628

インターネットを利用した確定申告(e・Tax)などに必要な電子証明書は、住民基本台帳カード(住基カード)では更新・新規取得ができません。

住民基本台帳カードの電子証明書の有効期間は取得後3年で、有効期間満了後は利用できなくなります。今後も利用をご希望の場合はマイナンバーカードの交付を申請していただく必要があります。なお、マイナンバーカード

催し・行事

募集

手当て

そのほか

各種機関からのお知らせ

各種機関からのお知らせ

回数券利用・払い戻し終了

問 愛知県道路公社本社

☎052・961・1621

これまで愛知県道路公社が運営してきた衣浦トンネル始め8路線は、10月から愛知道路コンセッション(株)が運営します。これに伴い、回数券利

の交付には申請から2カ月程度の時間を要することがありますので、確定申告などで電子証明書を利用する場合は、余裕をもって申請をお願いします。

回数券利用終了

衣浦トンネルなどの愛知県道路公社の回数券は、平成29年3月31日で利用終了しま

す。平成30年3月31日まで払い戻し・交換を実施します。※愛知道路コンセッション(株)が新たに回数券を発行

回数券払い戻し終了

無料開放した路線(本宮山スカイライン・鳳来寺山パークウェイなど)の旧回数券

は、平成28年10月1日から平成30年3月31日まで払い戻しを実施します。

市内で侵入盗が急増!!

問 新城警察署

☎22・0110

平成27年中における愛知県内の侵入盗被害件数は8,157件で「全国ワースト1(9年連続)」となっています。市内においても今年8月末現在で侵入盗が38件発生しており、昨年よりも16件増加しています。

侵入盗は、家の人が犯人と鉢合わせになれば殺人、強盗などの凶悪事件に発展するおそれがある危険な犯罪です。新東名開通などに伴い、今後さらに被害の増加が懸念されます。外出する際は、玄関・窓の

「鍵」を確実に掛け、ご近所に一声かけてから出掛けるようにしましょう。

- また、居空き(食事中、入浴中などの隙に侵入して現金などを盗む手口)の被害にあわないためにも、家にいる時も必ず「鍵」を掛けましょう!
- ◆こんな対策をしましょう
- ・補助錠の活用
- ・ドア枠とドアの隙間をふさぐ、ガードプレートの活用
- ・シャッターの活用
- ・在宅を装う(留守でも灯りや音を外に漏らす)
- ・地域の声掛け!!

特に夜間に不審な人・車を見掛けたら、すぐに110番通報してください!

ほのか診察室

HONOKA Consultation room

シリーズ

第107話

医療ソーシャルワーカーいます



市民病院
医療福祉相談室

安心して治療を受けるために

突然のケガや病気で困っていることはありますか？

治療に通ったり、入院したりすることは、私たちの生活にとって大変な出来事です。

時には、家族全体の生活が揺り動かされることにもなります。



あなたが求める医療は体の治療だけですか？

○体が不自由になると困る

○自分で出来ないことが増えると困る

○日常生活・社会生活がしにくくなると困る

同じケガや病気でも、患者さんの生活状況や家族背景などによって、困りごとが変わってきます。

患者さんが病気や障がいをお持ちになったことから生じてくる生活のしづらさなど、さまざまな困りごと

に対してご本人やご家族と一緒に、より良い解決方法を見つけていくお手伝いを、医療ソーシャルワーカー(MSW)が行っています。



医療ソーシャルワーカーをご存知ですか？

医療ソーシャルワーカーは、病院に勤務し、社会福祉の立場から患者さんやそのご家族の抱える経済的・心理的・社会的問題の相談に乗り、解決に向けて関係機関との調整を行うスタッフです。

当院では4人の医療ソーシャルワーカーが勤務しています。

こんなときは医療福祉相談室へどうぞ

○医療費や生活費に困っている

○障害者福祉サービスについて知りたい

○在宅看護に不安がある、訪問看護について知りたい

○退院後の生活に不安がある

○自宅での療養生活に不安がある

○介護保険について知りたい

○医療に関して疑問や不安がある

○地域包括ケア病棟について聞きたい

「こんなこと聞いたら恥ずかしいかな…」などと思わずに、心配なことがあれば、お気軽に医療ソーシャルワーカーのいる医療福祉相談室へご相談ください。

相談は無料で、秘密は守ります。

電話相談も受け付けています。

相談内容によっては、病院スタッフ、地域の医療機関、市役所や介護事業所などと連携し、安心して生活が続けられるようにお手伝いします。





お問い合わせ 新城保健センター ☎23-8551

教室

子育てママのリフレクシヨサロン (要申込)

- 申所** 新城保健センター
- 時** 1月5日(木) 午前10時～正午
- 内** リカバリ・ヨガ、交流会
- 対** 生後1歳未満の乳児とその家族
- 定** 15組
- 持** 母子健康手帳、バスタオル、水分
- ※** 運動のできる服装でお越しください。
- ※** 初めて参加される方が優先になる場合があります。
- ※** 受付開始12月1日(木)

入園前教室(要申込)

- 申所** 新城保健センター
- 時** 1月24日(火) 午前9時30分～11時30分
- 内** 入園前に身につけておきたいことを学ぶ(親子遊び、お話、グループワーク)
- 対** 平成26年4月～平成26年5月生まれの子どもとその保護者
- 定** 15組
- ※** 定員になり次第締め切り
- 持** 母子健康手帳、筆記用具、水分補給できるものなど
- ※** 受付開始12月1日(木)

ママとパパの教室(要申込)

- 申所** 新城保健センター
- 時** 第1回 1月19日(木) 午前9時30分～午後1時
- 時** 第2回 2月16日(木) 午前9時30分～正午
- 内** 講話、調理実習、沐浴など
- 対** 妊婦とその家族
- 定** 15組
- ※** 定員になり次第締め切り
- ¥** (第1回のみ) 食材料料費300円
- 持** 母子健康手帳・筆記用具、水分補給できるものなど
- 第1回…エプロン、歯ブラシ、コップ
- 第2回…室内シューズ(必ず要な方)
- ※** 2回で1コースになります
- が、1回のみ参加も可能です。
- ※** 受付開始12月1日(木)

運動教室(後半)(要申込)

- 申所** 新城保健センター
- 運動不足で悩んでいませんか? 誰でも気軽に参加できる運動教室を開催します。

実施日	開始時間	時間	会場
12月2日(金)	午後2時	90分	新城保健センター
12月9日(金)	午前10時		鳳来保健センター
12月16日(金)	①午後2時	30分	新城保健センター
	②午後3時		

社会復帰教室(要申込)

- 申所** 新城保健センター
- 時** 12月13日(火) 午前10時～正午
- 内** レクリエーション、創作活動、調理実習など
- 対** こころの病などで生活に不安を感じている人
- ※** 作手地区との合同開催です。

検診

集団がん検診(要申込)

- 申所** 新城保健センター
- 時** 12月17日(土) 午前実施
- ※** 乳がんのみ一日実施
- 内** 胃がん、大腸がん、前立腺がん、子宮がん、乳がん
- ※** 40歳代の方の乳がん検診は二方向のレントゲン撮影
- ※** 前立腺がんは50歳以上の男性が対象になります。
- ¥** 胃がん 1,000円
- 大腸がん 300円
- 前立腺がん 500円
- 子宮がん 800円
- 乳がん 1,300円
- (40歳代 1,400円)

かみかみ離乳食教室(要申込)

- 申所** 新城保健センター
- 時** 1月12日(木) 午前9時30分～11時30分
- 内** 離乳食の話、調理実習、試食、歯磨き指導など
- 対** 平成28年2月～平成28年5月生まれの子どもとその保護者
- 定** 15組
- ※** 定員になり次第締め切り
- 持** 母子健康手帳、エプロン、おやだれかけ、タオル、お茶、筆記用具、おんぶひも
- ※** 受付開始12月1日(木)



- 対** 市内在住の方
- 定** 30人
- ※** 定員になり次第締め切り
- ¥** 1回200円
- ※** 30分コースのみ100円
- 応** 電話でお申し込みください。
- ※** 詳しくは広報ほか10月号19ページをご覧ください。
- 持** タオル、水分、ヨガマット(またはバスタオル)、室内シューズ(新城保健センターのみ)
- ※** 運動のできる服装でお越しください。

相談

幼児心理相談(要申込)

申所 新城保健センター

時 1月18日(水)

午前9時～11時

内 就園前までのお子さんの発達・育児について心配なことがある方に、臨床心理士による個別相談を行います。

定 3組

※定員になり次第締め切り

持 母子健康手帳

※受付開始12月1日(木)



医療機関でのがん検診 要申込

申所 医療機関に直接予約をしてください。

持 保険証などの住所の確認ができるもの

検診科目	検査内容	自己負担金	検診期間	地区	実施医療機関
胃がん	バリウムによる検査	いずれも1,000円	12月28日(水)まで	新城	今泉病院・高木内科医院・ちさと医院・茶臼山厚生病院・市民病院(健診センター)
				鳳来	静巖堂医院・ながしのクリニック 星野病院・宮本医院
				作手	作手診療所
子宮がん	子宮頸部の細胞診			新城	市民病院(健診センター)
				鳳来	荻野医院
乳がん	マンモグラフィ視触診(40歳代の方は二方向のレントゲン撮影)	1,000円(40歳代の方は1,100円)	平成29年3月31日(金)まで	新城	市民病院(健診センター) 下記に該当する方は受診を遠慮願います。 ・妊娠中の方、妊娠の可能性のある方 ・授乳中、授乳開始後1年以内 ・月経などで乳房に痛みや張りを感じる ・豊胸手術をした ・両腕が肩の高さまで挙がらない

市民病院職員募集

申問 市民病院総務企画課

TEL 23-7852

募集要項・試験申込書の配布

申込受付期間・受付場所

時 12月7日(水)まで

※土・日曜日、祝日は除く

所 市民病院総務企画課

試験

時 12月9日(金)

所 市民病院

内 作文試験、適性検査、面接試験

※詳しくは、募集要項をご確認ください。

採用予定日

平成29年1月1日または2月1日

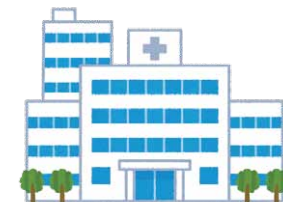

職種など	看護師	人員	1名	応募資格	昭和40年4月2日以降に生まれ看護師の免許を有する方
------	-----	----	----	------	----------------------------

今月の旬な食材

旬な食材と豆知識、食材を利用した1品を紹介します。



さつまいも

豆知識

サツマイモには食物繊維やミネラルが豊富に含まれ、不足しがちな栄養素を補ってくれるので、健康管理における強い味方です。サツマイモは暑すぎても寒すぎても劣化が進んでしまうので、新聞紙で包んで常温で保存しておくのと長持ちします。

旬の食材を使った1品

『さつまいもご飯』



☆材料☆ (4人分)

サツマイモ ……400g 酒……………大さじ1
米……………3合 塩……………小さじ1

☆作り方☆

- ①米を洗ってザルにあげ、水気をきる。
- ②炊飯器に米と指定の量(炊飯器の線に合わせる)の水を入れ、30分ほど置く。
- ③さつまいもをよく洗い、皮が付いたまま少し大きめのさいの目切りにする。
- ④切ったサツマイモを10分ほど水にさらす。
- ⑤炊飯器に酒と塩を加えてよく混ぜ、サツマイモを後から上に載せて炊飯する。
- ⑥炊き上がったら、サツマイモをつぶさないように釜の底から大きく混ぜる。器に盛ったらできあがり。 レシピ: 農村輝きネット・しんしろ

無料講演会オストメイトの集い

問 つつじの会

牧平興治 ☎0532 - 31 - 7198

後藤千賀代 ☎0532 - 61 - 4561

オストメイトについて不安や悩みを抱えるあなたのために、支える仲間がいます。

時 12月3日(土) 午後1時30分～4時

所 あいトピア

豊橋市前畑町115番地

講演

「ストーマとともに生きる」

～外科医の立場から

～看護師の立場から

講 豊橋医療センター

佐藤健医師

豊川市民病院

足立美恵子看護師

対 オストメイトの方とご家族



マレーシアってどんな国?

問 新城市国際交流協会 ☎23 - 7783

新城に短期滞在しているシャビーさんが、マレーシアについて日本語で紹介します。

時 12月10日(土) 午後2時30分から4時

所 勤労青少年ホーム 集会室

講 シャビー アジジャン氏

料 無料 他 要申し込み



第27回 子ども陣太鼓発表会

問 長篠陣太鼓保存会 ☎32 - 1052

時 12月25日(日) 午後1時開演

所 新城文化会館 大ホール 料 無料

出演

元気! 夢太鼓 東陽子ども陣太鼓

鳳来中部子ども陣太鼓

山吉田子ども陣太鼓

長篠陣太鼓中学部





毎月12日は「共育の日」です

12月「場を清め 整理整頓
後かたづけ」

さわやかな秋晴れのもと、東郷地区住民運動会が開催されました。「誰もが散歩がてらに参加できる運動会」がコンセプト。親子競技、区対抗競技、小中学生の競技、老人クラブの競技などで汗を流し、また声が枯れるほど応援する姿は輝いていました。

地域が一丸となって優勝をめざし、ともに励まし、ともに競い、笑顔があふれる1日となりました。(情報提供：東郷地区体育振興会)



共育川柳優秀作品紹介

27年度に「共育」「スマホ利用について」を題材に川柳を募集したところ1,090作品もの応募がありました。その中から30作品を、優秀作品としましたので、紹介します。

あいさつで
つながるころの 町作り

東郷中学校 1年 中島 遼人

共育で 皆でつなげる
笑顔の輪

鳳来中学校 1年 田中 鈴弥

(第9回目/全12回) ※学校および学年は2015年9月現在です (主催：市小中学校PTA連絡協議会)
学校を拠点に「学校・家庭・地域」が共に過ごし共に学び共に育つ -教育委員会-

※市ホームページ内の「共育」または教育委員会だよりにも共育に関する開催行事や報告がされていますのでぜひご覧ください。

再発見!

わがまちの文化財・施設紹介

127

中宇利石

問鳳文化課 回 32・0648

新城市の黄柳野から富岡にかけて、蛇紋岩が分布しています。この蛇紋岩中にはニッケルや銅の鉱脈が含まれていて、第二次世界大戦中には中宇利などで採掘されました。この中宇利の銅の試掘坑で発見された新鉱物が中宇利石です。

愛知県で発見された唯一の新鉱物で、原産地である中宇利鉱山跡にちなんで中宇利石と名づけられました。愛知教育大学名誉教授の故鈴木重人博士によって発見され、1976年に発表されました。

中宇利石は、銅を含む鮮やかなスカイブルーの鉱物で、蛇紋岩の割れ目や隙間に生じます。多くは薄膜状に産出しますが、まれに細かい針状の美しい結晶を見ることが出来ます。

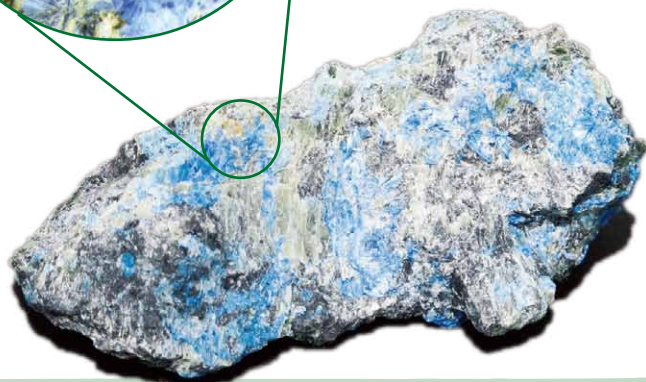
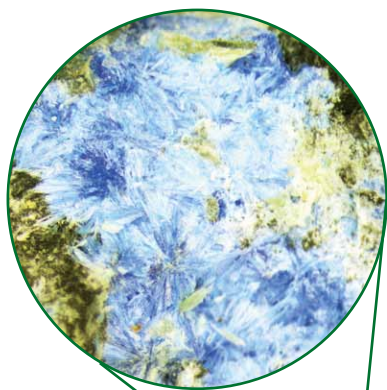



順位	年式	容量	同サイズに交換した場合の1年あたりの省エネ効果（電気代削減額）	年間CO2削減量※
1	1963	108L	-9,879円	-174kg
2	1978	233L	-15,328円	-274kg
3	1981	411L	-19,342円	-346kg
4	1984	425L	-19,609円	-350kg
5	1984	201L	-14,425円	-258kg
8	1989	355L	-18,217円	-325kg
13	1992	460L	-16,944円	-302kg
21	1994	410L	-13,380円	-239kg
35	1997	418L	-10,834円	-175kg
54	2000	401L	-7,620円	-136kg

※2015年中部電力CO2排出原単位（0.482kg-CO2/kWh）より算出
表：応募いただいた冷蔵庫の中から使用年数上位および各年式ごとの削減効果検証結果の一部抜粋

使用年数No.1冷蔵庫決定戦の結果と買い替え効果の検証について

家庭で使用している家電の中には、省エネ性能の高い物に買い替えることにより、長期的にみれば省エネ効果で浮いた光熱費の合計が、家電購入額を上回るものが存在すると言われています。

愛知大学地域政策学部阿部ゼミ

の協力のもと、このことを検証することを目的とし、「使用年数No.1冷蔵庫決定戦」を企画し、家庭で使用されている冷蔵庫の情報提供をお願いしたところ、計72台の応募をいただきました。

結果は表のとおりで1位はなんと53年前の冷蔵庫でした。検証結果としては応募いただいたすべての冷蔵庫において買い替えによる省エネ効果があることが確認され、特に「古い」「大型」の冷蔵庫が大きな省エネ効果が見込まれることがわかりました。また、応募いただいた冷蔵庫すべてを買い替えた場合、年間約12トンもの二酸化炭素排出量が削減されること

が分かりました。応募いただいた中には、小型の冷蔵庫2台を使用されている例もありましたが、この場合1台に集約することで更に省エネ効果が期待できます。

① 買ったばかりの時点

① ゆったり使えるサイズを検討
冷蔵庫は詰めすぎると消費電力が上がるので、少し余裕のある容量が良いです。

② 壁から離して設置できるか検討

② 壁から離して設置できるか検討
冷蔵庫は中の熱を逃がすことで中を冷たく保っています。壁に近いと熱が逃げず、電気代が余計にかかってしまいます。薄型の冷蔵庫にするなど工夫すると省エネ効果が上がります。

③ 必要な機能を検討

③ 必要な機能を検討
最新のモデルにはさまざまな機能が付いたものもありますが、シンプルな機能の冷蔵庫を選べば購入価格が抑えられます。

今回は家庭で使用する電化製品の中で消費電力量の多い冷蔵庫に焦点を当てて検証を行いました。家庭にはそのほかに「エアコン」「照明器具」「テレビ」など買い替えることにより大きな省エネ効果が見込まれるものが存在します。これを機会に地球にもやさしい省エネ家電への買い替えを検討してみてください。



使用年数No.1に選ばれた冷蔵庫（1963年〈昭和38年〉製）



第3回しんしろエコ フェスタを開催しました

10月16日(日)、新城文化会館で、「第3回しんしろエコフェスタ」を開催しました。エコフェスタは市内で環境問題に対して活動している団体と、市が主催しているイベントです。

今回のテーマは『見直そうライフスタイル』。参加していただいた市民の皆さんに、環境に関するさまざまな課題について、気付き・考え・行動していただくことを目的としています。

昨年までの開催で好評だった、パソコン無料回収や不用品オークションを始め、市内で環境活動に取り組んでいる団体の紹介コーナーなどを実施しました。また、今年は、暮らしと環境を考える会「りさいくる21」が主催しているリサイクルフリーマーケットとの同時開催とし、多くの方に来場いただきました。

○来場者延人数
800人

○パソコン無料回収
56点 370kg

○不用品オークション
落札点数 54点

売上金 21,930円

※売上金は環境保全やごみ減量推

進のための啓発に役立てます。

○参加団体など(順不同)

愛知県地球温暖化防止活動推進員、愛知大学地域政策学部、新城市高等学校、新城市国際交流協会、新城市生活学校、新城設楽生態系ネットワーク協議会、農村輝きネット・しんしろ

○参加企業(順不同)

株式会社加納製作所、株式会社サイエンスクリエイト、新城自然エネルギー株式会社、横浜ゴム株式会社



平成28年度第1回市民 環境講座開催のお知らせ

今回は「食品ロスを無くそう」をテーマに、まだ食べられるにも関わらず、賞味期限が近いなどの理由で捨てられる食品を集め、生活困窮者などへ配布する事業(フードバンク事業)などについてご講演いただきます。

受講を希望される方は、事前にお申し込みください。

時 12月17日(土)

午後2時～4時

所 新城文化会館 301講習室

講 NPO法人セカンドハーベス

ト名古屋 山田康弘理事長

定 60人

¥ 無料

申し込み先

住所、氏名、連絡先、参加希望人数を電話、ファックス、Eメール、はがきなどで下記へお申し込みください。

〒441-1322

新城市日吉字樋田56

新城市役所生活環境課

TEL 23・7677 (直通)

FAX 22・0554

em kanky@city.shinshiro.lg.jp

今月の「リユースの広場」

譲りたいもの

- ・カスターネット
- ・くまのぬいぐるみ
- ・木製シングルベッド

譲ってほしいもの

- ・ピアノ2台

※リユースの広場への掲載を希望される方は、①住所②氏名③電話番号④品名と特徴をクリーンセンターへご連絡ください。

TEL 22・0521

FAX 22・0554

em clean-center@city.shinshiro.lg.jp

郵送先

〒441-1322

新城市日吉字樋田56番地

クリーンセンターあて

hd 新城市HPトップ↓から

し・環境↓ごみ・リサイクル

ル↓リユースの広場

ひとりで悩まないで! 12月

相談名	とき	ところ	申し込み・問い合わせ
児童相談	毎週月～金曜日(要予約)	新城設楽児童相談センター	新城設楽児童相談センター TEL23-7366
一般健康相談	12/5(月) 午前9時～11時(要予約)		
こころの健康相談	12/14(水) 午前9時～10時30分(要予約)	新城保健センター	新城保健センター TEL23-8551
すこやか(育児)相談	12/20(火) 午前9時30分～11時(母子健康手帳持参)		
教育相談	毎週月～金曜日 午前9時～午後5時(要予約)	鳳来総合支所	学校教育課 TEL32-0646
登記法律相談	12/8(木) 午前10時～午後3時 ※5日(月)正午までに要予約 12/22(木) 午前10時～午後3時 ※19日(月)正午までに要予約	勤労青少年ホーム 新城市開発センター	司法書士会 TEL0532-58-9951
法律相談	12/14(水)、21日(水) 午後1時～4時(要予約) ※1日(水)午前8時30分受付開始 12/8(木) 午後1時～4時	しんしろ福祉会館相談室	社会福祉協議会 TEL23-5618
心配ごと相談	12/21(水) 午後1時～4時 12/12(月) 午後1時～4時	新城市開発センター相談室 虹の郷	虹の郷 TEL38-1481
身体障害者福祉相談	12/9(金) 午後1時～4時	しんしろ福祉会館相談室	社会福祉協議会 TEL23-5618
新城市福祉相談会	随時(要予約)	しんしろ福祉会館	
市民活動相談	随時(要予約)	はつらつセンター	まちづくり推進課 TEL23-7692
女性悩みごと相談(電話も可)	12/9(金)、16日(金) 午前10時30分～午後2時30分	まちづくり推進課	フリーダイヤル TEL0120-874-412
消費生活相談	月・火・木・金 午前9時～午後4時30分	勤労青少年ホーム	商工政策課 TEL23-7634
労働者生活相談	12/21(水) 午前10時～午後4時 ※正午～午後1時は休憩 12/13(火) 午前10時～午後3時	勤労青少年ホーム	市民課 TEL23-7628
人権行政相談	12/13(火) 午後1時～4時 12/21(水) 午後1時～4時	虹の郷 新城市開発センター	作手総合支所地域振興課 TEL37-2279 鳳来総合支所地域振興課 TEL32-1983
年金相談	12/27(火) 午前10時～午後3時 ※年金の代理請求は委任状必要	勤労青少年ホーム研修室B	保険医療課 TEL23-7625

市内の交通事故状況

区分	人身事故件数	死傷者(人)			物損事故件数
		死者	負傷者	計	
10月中	27年	12	0	15	93
	28年	17	1	19	99
	増減	5	1	4	6
累計10月末現在	27年	153	2	190	1025
	28年	138	4	170	936
	増減	-15	2	-20	-89

「雇用の分野で障害者に対する差別が禁止され、合理的配慮の提供が義務となりました」
 「障害者雇用の促進等に関する法律」を改正(平成28年4月1日施行)
 ●雇用の分野での障害者差別を禁止
 募集・採用、賃金、配置、昇進などの雇用に関するあらゆる局面で、障がい者であることを理由とする差別が禁止されています。
 ●合理的配慮の提供義務
 事業主は、合理的配慮として、例えば募集・採用時、採用後において、障がい者に対する措置を提供していただく必要があります。
 ●相談体制の整備・苦情処理・紛争解決の援助
 事業主は、相談窓口の設置など、障がい者からの相談に適切に対応するために必要な体制の整備が求められます。また、事業主は、障がい者からの苦情を自主的に解決することが努力義務とされています。

Job placement office SHINSHIRO
ハローワーク 新城
 TEL 22-1160

スマホより
 ぼくの手握って
 ひと安心

新城こども園
 西尾 昂輝くん



平成28年度 新城市 親子交通安全標語 優秀作品

今月号は、「新城の野菜を食す」と題し、市内の野菜について特集を組みました。野菜があまり得意ではない方でも、気になる! 食べてみたい! と感じていただけると幸いです。
 また、表紙と新城発見伝では、年末行事について紹介しています。「師走」ともいわれる12月、年始に向けて少しずつ準備を始めていきたいところです。

秘書広報課

編集後記

基本タイムテーブル

時間	平日	土	日
6:05	ラジオ体操(豊橋弁ver.) / ティーズエリアの風景 / 穂の国スポーツ		
6:40	企画番組(ぐるめ、ベリー街!、学園、ありじゃん、ぐっじよぶ!、市民館)		
7:10	市政情報 豊橋 / 田原 / いいじゃん新城		
7:45	穂の国スポーツ	豊橋市政企画番組	
8:00	ティーズエリアの風景 映画情報 / インフォ いかまいか! 私の街の市民館	T ス ペ	HOTステーション週末号 インフォメーション
8:15	お出掛け番組		穂の国スポーツ
8:30	近隣局 グルメ番組		けーぶるにつぼん/のき山
9:00	【生】HOTステーション 企画番組 / 風景 / 体操		【再】ぐっじよぶ! ティーズエリアの風景
9:30	遊・YOU 東海道	企画番組 / 映画情報	
10:00	お出掛け番組 / 近隣局グルメ番組	LET'S TRY FISHING	鉄ぶら
10:30	HOTステーション	インフォメーション / 穂の国スポーツ	
11:00	市政情報 豊橋 / 田原 / いいじゃん新城		
11:30	穂の国スポーツ	豊橋市政企画番組	
12:00	企画番組 ぐっじよぶ!(火・木は再放送)/他局番組	近隣局 グルメ番組 / 企画番組	
12:30	他局 / 市民館 / お出掛け	HOTステーション週末号 / Tコミュ	
13:00	HOTステーション	穂の国スポーツ	
13:30	市政情報 豊橋 / 田原 / いいじゃん新城		
14:00	ティーズエリアの風景 映画情報 / インフォ	豊橋市政企画番組	
14:30	遊・YOU・東海道	企画番組	
15:00	アニメ	鉄ぶら	LET'S TRY FISHING
15:30	Tコミュ / 穂の国スポーツ	インフォメーション / 企画番組	
16:00	HOTステーション		
16:30	とよはしNOW / 街角ネットたはら	いいじゃん新城 毎週(水)入替	
17:00	企画番組 ぐっじよぶ!(火・木は再放送)	豊橋市政企画番組	
17:30	近隣局 グルメ番組 お出掛け番組	HOTステーション週末号 インフォメーション	
18:00	再放送(学園天国 / ベリー街)	穂の国スポーツ	T ス ペ
18:30	HOTステーション 企画番組	けーぶるにつぼん	
19:00	ぐっじよぶ!(火・木は再放送) Tコミュ / インフォメーション	のき山 / 【再】ぐっじよぶ インフォメーション	
19:30	HOTステーション	穂の国スポーツ	
20:00	市政情報 豊橋 / 田原 / いいじゃん新城	企画番組 (ぐるめ、ベリー街!、学園、ぐっじよぶ!、市民館)	
20:30	穂の国スポーツ	豊橋市政企画番組	
21:00	ココはな〜ここだけの話〜 他局特番など	シラバス / 穂の国スポーツ 企画番組	
21:30	HOTステーション	ティーズインフォメーション	
22:00	市政情報 豊橋 / 田原 / いいじゃん新城		
22:30	ぐっじよぶ!(火・木は再放送)	豊橋市政企画番組	
23:00	ティーズエリアの風景	穂の国スポーツ / 風景	

生中継 市議会中継

一般質問の様様を議場より生中継でお届けします。

新城市議会 **12CH**
12月7日(水)~9日(金)
各日午前10時~
※9日は予備日



豊橋市議会 **113CH**
12月5日(月)~7日(水)
各日 午前10時~

田原市議会 **114CH**
12月5日(月)、6日(火)
各日 午前10時~

特別番組 豊橋110

~あんなイベント・こんなイベント
とど〜んとご紹介!~

12月30日(金) 午後6時45分~ ほか

今年市制施行110周年を迎えた豊橋市。
豊橋市ではこれを記念して、市民活動グループや
企業などが企画・実施するイベントを募集しました。
この番組では、現在までに行われたイベントをご紹介
します! 一体どんなイベントが行われたのでしょうか。
知っている人が映るかも!?



2016年特別番組

注目! 一挙再放送!!

2016年、人や出来事、様々な角度から豊橋・
田原・新城市取材した特別番組が集まりました。
“今年一年を振り返りながら改めて地元に向け”
そんな年末をティーズチャンネルとともに過ごしま
せんか? ご家族揃って、是非ご覧ください!

詳しい放送予定は、ティーズのHPで check!

ティーズ 検索

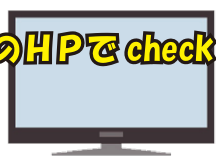

※財源確保のために有料広告を掲載しています。広告の内容に関する問い合わせは、直接広告主へ。

新 城 発 見 伝

市内の年末行事

しめ縄飾り作り

5月から

年末年始に飾るしめ縄は、8月上旬に青刈りをしたワラを、3日間天日に干して乾燥させ、11月から本格的に作り始めます。一つ一つ手作業で、心を込めて作られます。

表紙とこちらの写真は、シルバー人材センターのメンバーによるしめ縄飾りづくりの様子です。▶



餅つき大会

12月中旬頃

年末にこども園で、園児とボランティアの方が一緒になって餅つきを行います。サンタクロースと一緒につく餅は本格的です。

◀ 昨年の12月に行われた東郷西こども園餅つき大会の様子

門松づくり

12月下旬頃

毎年年末に県営新城総合公園で、ミニ門松づくりが開催され、新年の準備を楽しみながら行います。※今年のミニ門松づくりへの参加応募は、往復はがきで行います。(12月2日(金)必着) 応募方法など詳しくは、県営新城総合公園ホームページ <http://www.aichi-koen.com/shinshiro/> または窓口 (TEL 25 - 1144) へお問い合わせください。



▲ 昨年のミニ門松づくりの様子

鳳来寺山傘杉しめ縄飾り 奉納 12月29日

「鳳来寺山傘杉しめ縄飾り奉納保存会」の主導で、年末に鳳来寺小学校の児童達も一緒に鳳来寺山の傘杉にしめ縄を飾り付けます。新年を迎える準備をして、鳳来寺山に初詣に訪れた方々をお迎えします。

樹齢800年以上の傘杉は新日本名木百選にも選ばれており、その姿は圧巻です。

◀ 昨年行われた飾り付けの様子

