

# 「四谷の千枚田」

日本の棚田百選

新城市の〇〇百選を紹介します①

## 【目次】

- P4 特集1 特殊詐欺に注意してください
- P6 特集2 避難情報は5段階で発令
- P8 ほのか情報
- P13 お知らせ
- P17 連載コーナー

# 今月の人口

7月1日現在（前月比）

総人口

46,256人

総世帯数

17,673世帯

男性 22,918人 (-3)

女性 23,338人 (-48)

出生 16人

死亡 41人

転入 86人

転出 114人

※転出の取り消しなどで、総人口前月比の合計と異動事由の集計が一致しない月もあります。



※令和元年6月1日～30日の間に新城市に届け出のあった赤ちゃんです。届出人の承諾を得て掲載しています。

氏名	性別	保護者	地区
岩田 晋大	男	常 明	川田原
本田 一葉	女	真 樹	本 町
海野 蒼馬	男	裕 哉	大 海
岩谷 来々未	女	寿 謙	川田原
柳川 絃	女	佑 典	川田原
鳥山 煌	男	将 志	今出平
山岸 健	男	克 英	富 沢
小澤 悠音	男	健 一	多利野
加藤 あかり	女	巧	大野田
栗本 暖	男	滯	睦 平
山口 結之	女	玲 奈	守 義

本市の市外局番は0536です。市役所は23-1111(代表)です。

### ケーブルテレビ市政番組

## いいじゃん新城

市政番組キャラクター「亀姫」  
問本 秘書人事課 ☎23-7623 ☎23-2002  
info@city.shinshiro.lg.jp

8月の番組表

放送日	番組内容
7月31日 8月7日	・B&G海洋センター海の日無料開放デー ・東郷中学校 設楽原決戦場まつり ・みんなが笑顔の健やかしんしろパート9～食中毒予防～
8月7日 8月14日	・新城図書館まつり2019 ・作手中学校 カヌー体験 ・Sバスの旅～こどもナビ編～
8月14日 8月21日	・第44回新城市民文化講座 ・作手中学校 カヌー体験 ・新城の自然を知ろう～こどもナビ編～
8月21日 8月28日	・第14回夏季市民体育大会 ・作手中学校 カヌー体験 ・新城の野菜を知ろう～こどもナビ編～
8月28日 9月4日	・らんま先生の実験教室 ・作手中学校 カヌー体験 ・新城の歴史を知ろう

毎日6回、15分間放送  
①午前7時30分 ②午後0時30分 ③午後3時30分  
④午後6時30分 ⑤午後10時30分 ⑥午前0時30分  
※番組の内容は、毎週水曜日午後6時30分に入れ替え、1週間ごとに更新  
※都合により、番組内容を変更する場合があります。  
※「いいじゃん新城」をテレビでご覧いただくには、ケーブルテレビへの加入が必要です。身近な話題をお届けしていますので、皆さんぜひご加入ください。

毎月12日は「共育の日」です。ともにあいさつ ②いことば  
8月「ありがとう ごめんなさい」が言えます

平成30年度に募集した共育川柳を紹介します。

- |           |         |              |              |
|-----------|---------|--------------|--------------|
| 新城小学校 4年  | もりた まこと | かぞくでも 言葉にしよう | ありがとう        |
| 鳳来寺小学校 4年 | かわいじょうま | 自分から 勇気を出して  | ごめんなさい       |
| 八名中学校 1年  | すざやま りく | 「ありがとう」      | 照れくさくても 顔あげて |
- (第4回目/全12回) ※学校および学年は2018年10月現在です。

## 市からの情報をチェック!

### マチイロ

スマートフォンなどで広報紙をご覧いただけます。



Available on the App Store

ANDROID APP ON Google play

### 新城市公式フェイスブック

旬な話題を楽しくお届けします。



### メール配信システム(すぐメール)

災害情報や緊急情報をメールで配信します。



### さんあ〜る

スマートフォンなどで、ごみの回収日や分別方法をご覧いただけます。



Available on the App Store

ANDROID APP ON Google play



## 第30回 新城新能

たきぎ のう

▷生涯共育課  
(TEL23 - 7639)

### ○第30回新城新能

日 時 8月17日(土) 開演午後1時 (開場午後0時30分)

場 所 新城文化会館小ホール

入場料 無料 全席自由

その他 文化会館2階ラウンジで、「30周年記念特別展示」  
として能面・衣装・歴代能組などを展示します。

### ○演者が語る新能

演者が演目の内容や見どころを解りやすく解説します。  
どなたでも参加できます。

日 時 8月7日(水)

午後1時30分～

3時30分

場 所 新城文化会館

301講習室



## 駐輪場オープン

▷行政課 (TEL23 - 7611)

JR新城駅東側に、新しく  
「駐輪場」を開設しました。

### 駐輪可能台数

180台 (うち原付4台)

※なお、新城駅隣接の駐輪場  
は、引き続き利用できます。



## 熱中症に注意しましょう

▷消防署救急担当 (TEL22 - 1119)



気温が上がるこれからの時期は、屋外・屋内を問わず熱中症の発生する危険が高まります。  
熱中症は、重症になると命の危険性もあります。暑さをできるだけ避け、十分な水分補給を行う  
など予防に努めましょう。

### 予防のためのところがけ

#### ①暑さを避ける

通気性のよい衣服を着用し、外出時は帽子や日傘を活用しましょう。屋内では、扇風機やエアコンを上手に使いましょう。

#### ②十分な水分補給をする

気づかないうちに脱水症状が進んでいる場合があります。喉が渇いていなくても、小まめに水分を補給しましょう。

#### ③声をかけ合う

一人ひとりが周囲に気を配り、声をかけ合うことで、熱中症の発生を防ぐことができます。特に、高齢者や子どもは、周囲が協力して見守りましょう。

### 熱中症とみられる人を見かけたら

#### ①涼しい場所へ



日陰や冷房の効いた涼しい屋内などに移動させ、衣服を緩め、安静に寝かせる。

#### ②体を冷やす

扇風機・うちわで風を当てる、冷たいタオルを当てるなどして体を冷やす。(特に、首のまわり、脇の下、足の付け根など)

#### ③水分・塩分補給

スポーツドリンクなどで水分と塩分を補給する。  
※自分で水を飲めない、意識がない場合は、直ちに救急車を呼びましょう。



特集1

# 特殊詐欺に注意してください



▷行政課 (TEL23-7611)

最近市内のご家庭に詐欺と思われる電話やメールが多く届いています。特に、ATM（現金自動預入れ支払い機）などでお金を振り込ませようとする「振り込め詐欺」が多発しています！中には、実際にお金を振り込んでしまい被害に遭ったケースもあります。主な詐欺の手口をご紹介しますので、未然に防止できるように各ご家庭で対策をご検討ください。

## 実際に届いたハガキの例



### 架空請求詐欺

「インターネットなどの有料サイト利用料金が未納」などとメールを送りつけ、コンビニで電子マネーを購入させたり、ATMから振込させるなどして現金を騙し取る手口。

※最近、不審なハガキが自宅に送られてくる詐欺が多発しています！

「消費料金に関する訴訟最終告知のお知らせ」などと書かれたハガキが突然届き、記載の電話番号へ連絡を促して現金を支払わせようとしま

す。このようなハガキが届いても無視し、記載された電話番号には絶対に連絡しないでください。

### 消費料金に関する訴訟最終告知のお知らせ 訴訟管理番号 (ほ) 449

この度、貴方の利用されておりました契約会社、もしくは運営会社側から契約不履行による民事訴訟として、訴状が提出されました事を改めてご通知致しますとともに、訴訟取り下げ最終期日を経て裁判を開始させていただきます。

また、このままご連絡なき場合は、原告側の主張が全面的に受理されまして裁判所の許可を受けて執行官立会いのもと、現預金や有価証券及び、動産、不動産物の差し押さえを強制的に執行させていただきます。

尚、訴訟取り下げなどのご相談につきましては当局にて承っておりますので、下記までお問い合わせ下さい。

この度は、民事訴訟に関するご通達となりまして、個人情報の保護や守秘義務などが御座いますので、ご本人様からご連絡頂きます様お願い致します。

訴訟取り下げ最終期日 令和元年〇月〇日

取り下げ等のお問い合わせ相談窓口

03-■■■■-■■■■

受付営業時間 (日、祝日は除く)

平日 9:00~20:00 / 土曜日 11:00~17:00

法務省管轄支局 国民訴訟お客様管理センター

〒100-8977 東京都千代田区霞が関■■■■

### 愛知県内の架空請求ハガキによる被害者(2018年1月~12月)

【被害者の性別】

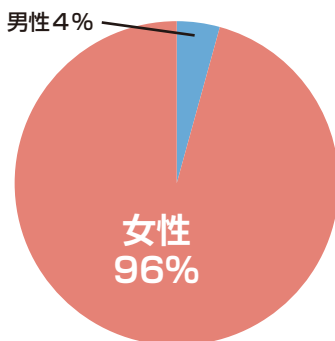

【被害者の年齢層】

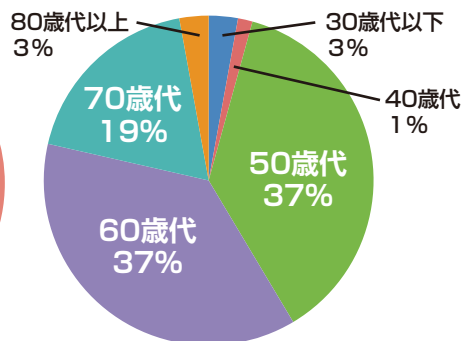

## 50~70歳代の女性 特に注意!!

「裁判」「差し押え」などと記載のハガキは無視!!

不安な場合は新城警察署または最寄りの駐在所にご相談ください。



### オレオレ詐欺

高齢者をターゲットに、息子や孫、警察官、弁護士などになりすまして「会社の大事なお金が入った鞆をなくしてしまった」などと電話をかけ、ATMへ行かせたりキャッシュカードを預かったりして現金を騙し取る手口。



### 還付金詐欺

市役所保険医療課の職員や銀行員になりすまし「保険料の還付がある」「累積保険料がある」などと電話をかけ、ATMへ行かせたり口座番号を聞き出したりして、お金を騙し取る手口。



### 融資保証金詐欺

実際には融資しないにもかかわらず、融資をする旨の内容の文書をFAXで送り付けるなどして連絡を促し、保証金などの名目でお金を騙し取る手口。

### 市内の被害実態 (2019年 1月~6月)

被害件数：3件

被害総額：約500万円

手口：3件とも還付金詐欺

### 被害を防止するための対策

- ・ 家族やご近所同士で日頃からコミュニケーションを取っておく。
- ・ 電話機に取りつけるタイプの被害防止機能サービスを利用する。
- ・ 犯人と会話しないために、常時留守番電話設定しておく。
- ・ ATMを利用した振り込みの限度額をあらかじめ引き下げておく。
- ・ 犯人にターゲットにされないために、電話帳への記載をやめる。



怪しい電話がかかってきたり、不審な文書が送られてきたときは、決して一人で判断せず、家族、近所の方に相談するか、おかしいと思ったら警察に110番するなど、冷静に対応して被害に遭わないようにしてください。

**すぐに振り込まない**  
**一人で振り込まない**  
**必ず誰かに相談する**

特集  
2

# 水害・土砂災害に関する 避難情報は5段階で発令!

▷防災対策課 (TEL23-7660)

平成最大の人的被害となった「平成30年7月豪雨（西日本豪雨）」では、事前にさまざまな防災情報が出されていながら、死者・行方不明者が200人を超える大惨事となりました。この豪雨を教訓に、複雑で分かりにくいとの指摘があった避難勧告などの避難情報を5段階の「警戒レベル」に整理して発令することになりました。

「自分の命は、自分で守る」という意識を強く持ち、新しくなった避難情報をいざというときの避難行動に役立てましょう。

写真：平成30年台風第24号による被害

## 警戒レベルと避難のタイミング

市や気象庁から出す情報	市民がとるべき避難行動
<b>警戒レベル 5</b> <b>災害発生情報（市が発令）</b>	<b>命を守るための最善の行動をとる</b> ●既に災害が発生している状況です。命を守るための最善の行動をとりましょう。 ※災害発生情報は、命にかかわるような災害発生を把握した場合に発令します。
<b>警戒レベル 4</b> <b>避難勧告、避難指示（緊急）（市が発令）</b>	<b>全員が避難する</b> ●速やかに避難先へ避難しましょう。公的な避難場所までの移動が危険と思われる場合は、近くの安全な場所や自宅内のより安全な場所に避難しましょう。 ※避難指示（緊急）は、緊急的または重ねて避難を促す場合などに発令します。避難勧告が発令された後に必ず発令されるものではありません。
<b>警戒レベル 3</b> <b>避難準備・高齢者等避難開始（市が発令）</b>	<b>高齢者などは避難を始める</b> ●避難に時間を要する人（ご高齢の方、障害のある方、乳幼児など）とその支援者は避難をしましょう。 ●その他の人は、避難の準備を整えましょう。
<b>警戒レベル 2</b> <b>注意報（気象庁が発表）</b>	<b>避難行動を確認する</b> ●避難に備え、自らの避難行動を確認しましょう。
<b>警戒レベル 1</b> <b>早期注意情報（気象庁が発表）</b>	<b>災害への心構えを高める</b> ●最新の防災気象情報に注意するなど、災害への心構えを高めましょう。

# 避難情報が発令されたら最新の情報を確認しましょう

## 土砂災害

土砂災害は、一瞬で命を奪う恐ろしい災害です。崖崩れや土石流の発生を確認してから避難するのは間に合いません。このため、土砂災害警戒区域などにお住まいの方は、大雨のときは災害発生の見込みに関する予測情報（土砂災害警戒判定メッシュ情報）を活用することで、実際に災害が発生する前に、いち早く危険を感知して早めに避難を開始することが重要です。

## 洪水

洪水警報の危険度分布は、中小河川の洪水災害発生の危険度の高まりを5段階に色分けして示す情報です。避難にかかる時間などを考慮して、3時間先の未来までの予測値を用いて色分けしており、洪水警報などが発表されたときに、どこで危険度が高まっているかを把握することができます。

気象庁のホームページでリアルタイムで確認できます！

↓この画面が表示されます↓

### 大雨警報（土砂災害）の危険度分布

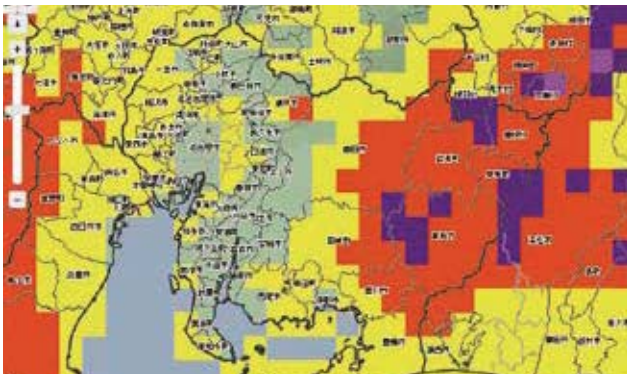

### 洪水警報の危険度分布



#### 大雨警報（土砂災害）の危険度分布



#### 洪水警報の危険度分布



URL

<https://www.jma.go.jp/jp/doshamesh/index.html>



URL

<https://www.jma.go.jp/jp/suigaimesh/flood.html>



防災対策課 ながさか しげ ひで 長坂茂英

昨年（2018年）の台風第24号の影響で長期間に渡る停電が発生しました。このため、停電が長期化することを前提に、戸別受信機の乾電池を多めに準備したり、携帯電話のモバイルバッテリーを準備するなど、いつ災害が発生しても大丈夫なように、必要になるものを事前に準備しておきましょう。

災害の規模が大きいほど、公的機関の支援が被災者に届くまでには時間がかかります。道路も通れるかどうか分かりません。実際の災害では、数日間は公的支援がほとんど届かないのが現状です。自分の身は自分で守ることを前提に、食料や飲料水は最低3日分、できれば7日分の備蓄をしておきましょう。

## 土砂災害警戒区域を指定しました ▷土木課 (TEL23 - 7638)

土砂災害警戒区域とは、土砂災害のおそれのある区域をいい、その中でも住宅などが損壊し住民の生命または体に著しい危害が生じる恐れのある区域は、特別警戒区域に指定されています。県が順次危険区域の調査を行っており、市内ではこれまでに土砂災害警戒区域1,274カ所、土砂災害特別警戒区域1,162カ所が指定されました。今回新たに206カ所の区域が指定されました。

過去に指定された区域は、市ホームページをご覧ください。または土木課へお問い合わせください。

指定地区	指定区域名	自然現象の種類	
徳定字水ノ口、大宮字宮ノ前、上平井字大谷、字滝ノ上、字笠岩、字町並、庭野字清上野、八束穂字万燈、豊島字本城	土砂災害警戒区域	急傾斜地の崩壊	
乗本字新井貝津、黒田字広美、大海字南田、富永字上野、片山字山下、字桜淵、字下川、字奥井道、字鯉淵、字滝ノ上、竹広字宮川、字東入船、字西新町、横川字宮ノ入、黒田字神畑、川路字夜燈、字東沖野、有海字市道	土砂災害特別警戒区域を含む警戒区域		
稲木字貝津畑、吉水			
須長字八幡、道久保、藤沢			
牛倉字黒口、東真国、南貝津、柳、城山、坂後			
豊栄字白子ナギ、山口、雷沢、城山、深沢、深山口、山神沢、上手、眞向、羽本、計賀地、萩平、大洞山			
豊島字キシ、馬渡、本城			
徳定字水ノ口、林下、柳沢、宮東、大入			
大宮字矢田、宝泉名、高畔、宮ノ前			
矢部字矢畑、ユツリハ、高沢、寺坂、欠下、谷下			
上平井字張原、大谷、真下、国弘、石キシ			
吉川字横手、広正			
出沢字中ヶ谷、奥ノ田、橋詰、根岸谷下、西沢、八ノ平			
大海字岩手、谷下			
竹広字横手、藤浪			
庭野字勝負、東萩野、大脇、大脇屋敷、田ノ平、南植田、薬師前、八名井田			
八束穂字甲田、万燈、四反田、深場、清水ヶ入			
野田字権現、上市場			
豊栄字深山口、矢部字矢畑、日吉字樋田			
牛倉字石井、半蔵貝津			土砂災害警戒区域
徳定字水ノ口、柳沢、中山			
庭野字南植田、大脇屋敷、勝負、八名井田、広野			
片山字西番上、有海字住吉、市川字赤畑、出沢字大荷場、横川字宮ノ入、日吉字上貝津、須長字井ノ下	土砂災害特別警戒区域を含む警戒区域		
牛倉字黒口、石井			
豊栄字白子ナギ、雷沢、深山口、石松、堀田沢、小滝、大洞山			
徳定字大入、中山			
稲木字吉水、大洞入			
吉川字絵下ノ入、寒欠			
庭野字惣分、向屋敷、清上野、薬師前			

平成31年3月8日指定

### こんな場所が区域指定の対象になります

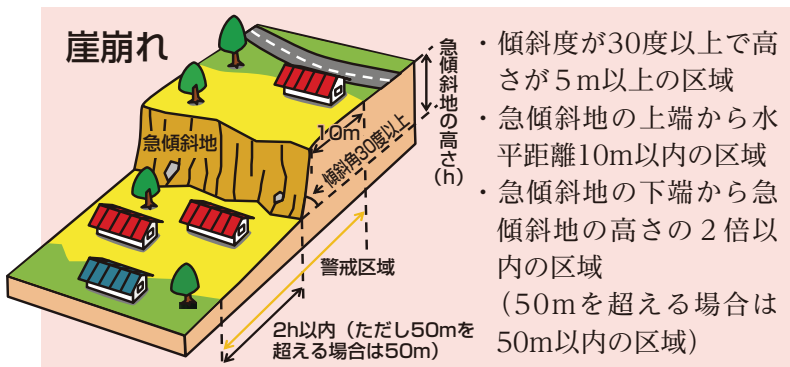

図：気象庁作成





**Sバス 秋葉七滝線 夏期運行時刻表**

令和元年7月22日(月)～令和元年8月31日(土)

※日曜日・祝日運休。 ※(注)の3便・4便・5便は8月13日から8月15日まで運休。

バス停の名称		1	2	3 (注)	4 (注)	5 (注)	6
本長篠 B.T	発	6:52	10:38	11:58	14:50	16:05	17:50
富貴		6:54	10:40	12:00	14:52	16:07	17:51
浅畑		6:55	10:41	12:01	14:53	16:08	17:52
下平		6:56	10:42	12:02	14:54	16:09	17:53
寺林		6:57	10:44	12:04	14:56	16:11	17:55
三河大野駅前		6:58	10:45	12:05	14:57	16:12	17:56
中央集会所前		6:59	10:46	12:07	14:59	16:14	17:58
小野		7:00	10:47	12:08	15:00	16:16	17:59
大沢口		7:03	↓	12:11	//	//	//
阿寺		7:09	↓	12:17	//	//	//
阿寺公民館前		7:10	↓	12:18	//	//	//
七滝口		7:13	↓	12:21	//	//	//
八坂神社前		↓	10:50	//	15:03	16:19	18:02
睦平		↓	10:51	//	15:04	16:20	18:03
更生橋		↓	10:52	//	15:05	16:21	18:04
細川		↓	10:53	//	15:06	16:22	18:05
細川広見		↓	10:54	//	15:07	16:23	18:06
巢山		7:20	11:03	12:28	15:16	16:32	18:15
ハンノ木		7:21	11:04	12:29	15:17	16:33	18:16
桐久保		7:22	11:05	12:30	15:18	16:34	18:17
夏明橋	着	7:24	11:07	12:32	15:20	16:36	18:19
百間滝口	発	7:25	11:08	12:33	15:21	16:37	18:20
六本松		7:26	11:09	12:34	15:22	16:38	18:21
向久保		7:27	11:10	12:35	15:23	16:39	18:22
向久保		7:28	11:11	12:36	15:24	16:40	18:23
六本松		7:29	11:12	12:37	15:25	16:41	18:24
百間滝口		7:30	11:13	12:38	15:26	16:42	18:25
夏明橋		7:31	11:14	12:39	15:27	16:43	18:26
桐久保		7:33	11:16	12:41	15:29	16:45	18:28
ハンノ木		7:34	11:17	12:42	15:30	16:46	18:29
巢山		7:35	11:18	12:43	15:31	16:47	18:30
細川広見		7:43	↓	12:51	//	//	//
細川		7:44	↓	12:52	//	//	//
更生橋		7:45	↓	12:53	//	//	//
睦平		7:46	↓	12:54	//	//	//
八坂神社前		7:47	↓	12:55	//	//	//
七滝口		↓	11:25	//	15:38	16:54	18:37
阿寺公民館前		↓	11:28	//	15:40	16:56	18:39
阿寺		↓	11:29	//	15:42	16:58	18:41
大沢口		↓	11:35	//	15:48	17:04	18:47
小野	着	7:50	11:38	12:58	15:51	17:07	18:50
中央集会所前		7:51	11:39	13:00	15:53	17:08	18:52
三河大野駅前		7:53	11:41	13:01	15:54	17:09	18:53
寺林		7:54	11:42	13:02	15:55	17:10	18:54
下平		7:56	11:44	13:04	15:57	17:12	18:56
浅畑		7:57	11:45	13:05	15:58	17:13	18:57
富貴		7:58	11:46	13:06	15:59	17:14	18:58
本長篠 B.T		8:00	11:48	13:08	16:01	17:16	19:00



▷ 鳳来地域課 (TEL22 - 9933)

当該路線は小中学校の夏休み期間中、臨時ダイヤで運行します。

夏の思い出作りにぜひご乗車ください。



**JR飯田線との接続**

JR飯田線下り 本長篠駅 着	Sバス秋葉七滝線 本長篠バスターミナル 発
10:28	→ (2便) 10:38
11:42	→ (3便) 11:58
14:39	→ (4便) 14:50
15:38	→ (5便) 16:05
17:41	→ (6便) 17:50

Sバス秋葉七滝線 本長篠バスターミナル 着	JR飯田線上り 本長篠駅 発
(1便) 8:00	→ 8:37
(2便) 11:48	→ 12:27
(3便) 13:08	→ 13:14
(4便) 16:01	→ 16:22
(6便) 19:00	→ 19:23

## 事業者向け融資・補助制度をお知らせします ▷ 商工政策課 (TEL23 - 7634)

### 中小企業者の方への融資制度

融資制度	融資対象	融資限度額	資金用途	融資期間	金利
小規模企業等振興資金 通常資金（振）	市内に事業所がある従業員50人 以下の個人・法人・企業組合 ※ 1	5,000万円	運転 設備	7年以内 10年以内	運転資金1.3~1.5% 設備資金1.3~1.6%
小規模企業等振興資金 小口資金（振小）	市内に事業所がある従業員20人 以下の個人・法人・企業組合 ※ 2	2,000万円	運転 設備	7年以内 10年以内	運転資金1.1~1.3% 設備資金1.1~1.4%
新城市短期 特別小口資金	市内に事業所がある従業員20人 以下の個人・法人・企業組合 ※ 2	500万円		1年以内	1.3%

※ 1 商業・サービス業は30人以下 ※ 2 商業サービス業（宿泊業および娯楽業は除く）は5人以下

### 融資に係る補助制度

補助制度	対象者	補助金額
新城市 信用保証料補助	・振小申込者で愛知県信用保証協会へ信用保証料 を支払った方	信用保証料の1/2 (上限10万円)
新城市短期特別小口 金融融資に係る利子補給	・新城市短期特別小口資金の借入者で約定回収期 間内に当該融資に係る利子を含めた額を取扱金 融機関に完済された方	当該融資に係る 正規の利子相当額の1/2
新城市小規模事業者 経営改善資金利子補給	・商工会の推薦を受け、日本政策金融公庫の小規 模事業者経営改善資金融資を受けていること ・市内に主たる事業所を有すること ・市税を滞納していないこと	当該融資に係る12カ月分の 正規の利子相当額の1/2
新城市創業資金利子 補給補助金	・日本政策金融公庫の創業資金または愛知県経済 環境適応資金創業等支援資金で借入した方 ・開業前または開業後1年以内であること ・市税を滞納していないこと	当該融資に係る12カ月分の 正規の利子相当額の1/2 ※ 3 (上限20万円)

※ 3 「特定創業支援事業」の支援を受けた方は12カ月分の支払利子額全額を補助します。  
「特定創業支援事業」については市HPあるいは商工政策課へお問い合わせください。

市では事業者の方へさまざまな融資制度、融資に係る補助制度を設けています。制度の詳細は商工政策課または市HPをご覧ください。

また、市融資制度以外に県の融資制度もあります。詳しくは、愛知県信用保証協会東三河支店（TEL 0532 - 57 - 5611）または最寄りの金融機関でご相談ください。

## 情報公開制度・個人情報保護制度の実施状況 ▷ 行政課 (TEL23 - 7611)

市では、新城市情報公開条例および新城市個人情報保護条例に基づき、制度の実施状況を年1回お知らせしています。平成30年度の受付件数および処理件数は下記の通りです。個人情報保護制度に係る訂正、利用停止などの請求はありませんでした。

情報公開制度の決定に対する審査請求はありませんでした。個人情報保護制度の決定に対する審査請求は、平成29年度から継続していた1件が棄却されています。

情報公開条例に基づく公文書の開示請求や個人情報保護条例に基づく本人情報の開示請求などの手続きは、市ホームページをご覧ください。担当課へ電話でお問い合わせください。

制度名	実施機関	受付件数※	処理件数※		
			全部開示	部分開示	非開示
情報公開制度	市長	19	2	17	4
	教育委員会	9	0	9	0
	農業委員会	1	0	1	0
	消防長	1	0	1	0
個人情報保護制度	市長	3	2	1	0

※受付件数と処理件数が一致していないのは、1件で複数の文書について請求があり、かつ、その各文書について処理が異なる場合があるためです。

# 求む！キミのチカラ！！令和2年度採用市職員募集（高校卒）

▷秘書人事課（TEL23 - 7619）

## 募集要項・試験申込書の配布

場 所 秘書人事課人事係（4階）  
市役所総合案内（1階）  
鳳来・作手各総合支所地域課

## 申込受付期間・受付場所

期 間 8月15日(木)～23日(金)（土・日曜日は除く）  
場 所 秘書人事課人事係

## 第一次試験

試験日 9月22日(日)  
場 所 新城市開発センター  
内 容 教養試験、作文試験、適性検査  
※詳しくは、募集要項（市ホームページにも掲載）でご確認ください。

職種など	人 員	受験資格（年齢・学歴・免許など）※年齢は令和2年3月末現在
高 校 卒 一般行政職(事務・技師)	若干名	20歳以下で、令和元年度に高校を卒業見込みの方
高 校 卒 消 防 職	2人	20歳以下で、令和元年度に高校を卒業見込みの方のうち、次の要件を満たしている方 ①国籍・日本国籍を有すること ②そのほか・身体強健で消防職の業務に耐えられること

## 若手職員 の 声



なかむらはると  
中村春斗

■採用年度：令和元年度  
■所 属：産業振興部 森林課

高校生のとき、新城市の若者議会に2年間携わりました。政策を考える中で新城市についてもっと考えたいと思うようになり、市民の皆さんに提供するサービスを運営し向上させていく市役所の仕事に興味を持ち、志望しました。

現在は林道の整備・管理などを行う係で舗装や改良工事の設計・現場確認・事務作業などを行っています。地区からの要望への対応もしています。

この仕事の一番の魅力は、新城市を深く知ることができ、多くの新しい発見を得られることです。生まれ育った新城市を見つめ直し、市民の皆さんがより愛着を持てるまちになるよう頑張ります。



一般行政職(事務)



たけうち じょう  
竹内 條

■採用年度：令和元年度  
■所 属：消防本部 消防署

生まれ育った新城市で、消防職員として市民の皆さんの生命・安全を守り、役に立ちたいと思い志望しました。

現在は消防署本署に勤務し、消防車両や資器材の点検・いろいろな災害現場を想定した訓練・事務処理などを行っています。一つひとつが市民の皆さんが安心して暮らすために欠かせない業務なので、真剣に取り組んでいます。

毎日の訓練は厳しくとても大変ですが、自分自身が訓練を通して成長することが市民の皆さんの生命・財産を守ることにつながっていくところに、やりがいや魅力を感じています。



消防職

# 後期高齢者医療被保険者の皆さんへ

後期高齢者医療被保険者証  
(保険証) **などを更新します**

○後期高齢者医療被保険者証  
(保険証)

現在お持ちの保険証(若草色のもの)は平成31(令和元)年7月31日が有効期限です。

8月1日から使用していた  
だく保険証(青色のもの)を  
7月下旬に簡易書留郵便(転送不要)で送付します。

配達できなかった保険証は  
保険医療課または鳳来・作手  
各総合支所地域課で保管しま  
す。8月になっても保険証が  
届かない場合はご連絡くださ  
い。

○限度額適用・標準負担額減  
額認定証(減額証)、限度  
額適用認定証(限度額証)

有効期限が平成31(令和元)年7月31日の減額証・限度額証をお持ちの方で、前年度と負担区分の変更がなく8月以降も引き続き対象となる方には、新しい減額証・限度額証を7月下旬に郵送します。保険証と一緒に医療機関の



窓口にて提示することで、入院時の食事代の自己負担額が減額される(減額証対象者)ほか、1カ月に支払う窓口負担金額が、自己負担限度額までとなります。

新たに減額証・限度額証が必要となる方は申請が必要です。保険医療課または、鳳来・作手各総合支所地域課で手続きをしてください。

**後期高齢者医療保険料について**  
平成31年度の保険料が決定しました

平成31年度の保険料は、平成30年中の所得を基に愛知県後期高齢者医療広域連合が算定します。7月中旬に「後期高齢者医療保険料額決定通知書及び納入通知書」を郵送します。

▽保険医療課 (TEL 23・7625)

鳳来地域課 (TEL 22・9933)  
作手地域課 (TEL 37・2279)

○保険料の決まり方  
保険料額は、被保険者全員が等しく負担する「均等割額」と所得に応じて負担する「所得割額」を合計して計算されます。

○保険料の納め方

具体的な納付方法は、7月中旬に送付する「後期高齢者医療保険料額決定通知書及び納入通知書」でご確認ください。

○平成31年度の保険料率

後期高齢者医療制度では、財政運営期間を2年間としており、この期間の医療給付費などの財源に充てるため、2年ごとに保険料率の改定を行っています。平成31年度は前年度と変更ありません。

○所得の低い世帯の方の保険料の軽減

所得の低い世帯の方の保険料の軽減は、次の通りです。  
◇被保険者均等割額の軽減 (8・5割、8割、5割、2割軽減)

◇職場の健康保険などの被扶養者だった方(被保険者均等割額が資格取得後2年間は5割軽減され、所得割額が課せられません。)



**100歳越えてもランラン歩こう**

寝たきりにならないための体づくり。  
いつまでも自分の足で歩いてほしい、それが**歩く**の願いです!  
**10分のMCCTトレーニングで足腰が強くなります。**  
つまずき・転倒・杖を無くそう! まずは**無料体験**を!

**歩く** ARUKU

一歩<ARUKU 新城本店>  
新城市片山字西野畑541-2

株式会社くらしカンパニー  
0120-562-123

一般社団法人みかわドローン協会

**ドローン相談**

空撮・ドローン導入  
お任せください!

(飛行許可取得済)  
その他、相談、申請代行! その他随時  
※ドローン導入に補助金を活用しませんか?

**入会者大募集中!!**

遺言・相続、会社・NPO、補助金、入管

鈴木達也行政書士事務所 [すずたつ] [検索] [周辺マップ]

☎0536-22-4175 (株)みかわ元気ものがたり

※財源確保のために有料広告を掲載しています。広告の内容に関する問い合わせは、直接広告主へ。

催し・行事

**観来館8月の展示  
手作り人形展**

▽鳳来地域課(TEL22・9933)  
10年以上前から、季節やその時々目の目にとまった物をテーマに作ってきた人形を展示します。  
日時 8月1日(木)～30日(金)  
午前10時～午後4時  
※火曜日は休館日です。  
場所 観来館(鳳来寺山 表参道入口)

**郷土研究会月例会**

▽設楽原歴史資料館  
(TEL22・0673)  
郷土の歴史を一緒に楽しく学んでみませんか。  
日時 8月3日(土)午後2時～  
講師 竹内雅史氏  
(設楽原観光ガイド)

**たんぼまつり**

▽こども未来課  
児童館たんぼ(TEL32・3221)  
場所 児童館たんぼ  
日時 8月1日(木)、2日(金)

内容

午前9時～午後4時30分  
8月3日(土)  
午前9時～午後3時  
巨大ボール迷路、つくって遊ぼう!、わくわくゲームランド、お昼寝アート、トリックアートの撮影もできます。未就園児から小学生まで楽しめる遊びがいっぱい!

**すくすくフェスタ**

▽こども未来課  
鳥原児童館(TEL23・7001)  
場所 鳥原児童館  
日時 8月23日(金)、24日(土)  
午前10時～午後1時  
内容 子どもスタッフ、ファミサポ、ママちゃんブラスの方々を招いて、おぼけ屋敷・演奏会・リトミック・制作などの楽しいイベントを企画しています。

費用 無料  
その他 フェスタのお手伝いをしてくれるこどもスタッフを募集中!

**赤十字健康生活支援講習会**

▽福祉課(TEL23・7624)  
自身や家族の健康増進、介護予防のために生活を見直し

てみませんか?家庭でもできる介護の仕方や地域の高齢者の見守りに必要な知識・技術を学ぶ講習会です。  
日時 9月8日(日)、15日(日)、22日(日)  
午前10時～午後3時  
(22日は午後4時まで)  
場所 勤労青少年ホーム 研修室Aほか  
内容 ①健康増進・介護や事故の予防  
②地域で支援活動をするときに役立つ知識・技術  
③自立を目指した介護の技術(体の動かし方、車いすへの移動、食事、排泄ケア、体の清掃、衣服の脱着など)  
④認知症高齢者への対応・介護者の健康管理など

定員 20人(先着順)  
費用 900円(教材費、保険料含む)  
申込 福祉課  
締切 8月20日(火)  
持ち物 筆記用具、返信用封筒(82円切手貼付)、動きやすい服装、昼食など

※昼食は申し込み可能

募集

○受講終了後「赤十字健康生活支援講習支援員」資格取得可。

市民パソコン塾・親子プログラミング入門講座

▽情報システム課

(TEL23・7612)  
FAX23・8388)  
mailto:john@city.shinshiro.lg.jp  
今、話題の「プログラミング」を親子で一緒に体験してみませんか?  
日時 8月17日(土)  
午後1時～2時30分

場所 まちなみ情報センター  
対象 市内在学の小学3・4年生とその保護者  
定員 8組(先着順)  
費用 無料  
申込方法 次のQRコードから電子申請システムにアクセスし、お申し込みください。  
締切 8月8日(木)



**年中無休** 夏本番! 暑さも吹っ飛ばすお値打ち品が続々入荷中!!

家具・アウトレット  
**B-ライン**

(株)新城家具販売  
新城市川田字本宮道109-1  
TEL 0536-23-2498  
営業時間 9:00～19:00

**豊橋市 介護福祉士国家試験 無料攻略セミナー**

参加費無料 予約制 予約受付7/25(木)17:00まで  
※お電話またはネットからご予約ください。  
日時 **7/26(金) 10:00～11:30**  
会場 **豊橋駅前教室** 豊橋市駅前大通3-52 トヨハンセンタービル5F  
セミナー参加後の申込みで 受講料 **10%割引**

学校法人三幸学園グループ ●お問い合わせ・セミナー予約(平日 8:50～19:30)  
**三幸福祉カレッジ** 通話料無料 ☎0120-294-350  
名古屋市中村区名駅3-13-24 第一はせ川ビル4F ネット申込はこちらから→

※財源確保のために有料広告を掲載しています。広告の内容に関する問い合わせは、直接広告主へ。

広報「ほのか」に広告募集

▽秘書人事課

(TEL 23・7623)

広報「ほのか」に広告を掲載しませんか。

場所 お知らせコーナー

料金

50mm×82mm 5万円

50mm×170mm 10万円

期間 10月号〜令和2年3月号

カラー 4色

発行部数 16,840/月

申込 申込書は秘書人事課に

直接お越しいただくか

市ホームページからダ

ウンロードしてください。

縮切 8月2日(金)

その他 申し込み多数の場合

は、掲載位置など抽選

第44回新城マラソン  
ポスターデザイン案募集

▽生涯共育課(TEL 23・7639)

あなたのデザインがポス

ターになる!第44回新城マラ

ソンのポスターデザインを募

集します。

応募 詳細は新城マラソン

ホームページをご覧ください。

URL

<http://www.city.shinshiro.jp/>

[ro.lg.jp/index.cfm/14,61](http://ro.lg.jp/index.cfm/14,61)

[635,152,719.html](http://635,152,719.html)

縮切

8月16日(金)



第44回新城マラソン大会  
協賛募集

▽生涯共育課(TEL 23・7639)

令和2年1月19日(日)に開催

予定の第44回新城マラソン大

会の協賛を募集します。協賛

内容によりプログラムや大会

当日の掲示物への広告掲載が

あります。詳しくは生涯共育

課へお問い合わせください。

縮切 8月23日(金)

こども園臨時保育士の募集

▽こども未来課(TEL 23・7622)

市内のこども園で臨時保育

士として勤務したい方の登録

を随時受け付けています。

申込 こども未来課へご連絡

ください。

対象 保育士証と幼稚園免許

を所有する方

※保育士証・幼稚園免許のみ

の方でも相談に応じます。

市内小・中学校に勤務する  
講師の募集

▽学校教育課(TEL 23・7607)

教育委員会では、市内の小・

中学校で講師として勤務

したい方の登録を随時受け付

けています。

登録を希望される方は、学

校教育課へご連絡ください。

講師登録ができる方は、小

学校教員免許または中学校教

員免許を所有する方です。

あなたのコレクションを  
展示してみませんか

▽設楽原歴史資料館

(TEL 22・0673)

この夏から「市民のお宝コ

レクション展」を開催します。

皆さんがこれまで収集して

こられたコレクションを広く

市民に見ていただく企画展で

す。展示期間などコレクション

の状態で応じて相談します

ので、詳しくは設楽原歴史資

料館へお問い合わせください。

縮切 9月30日(月)

市民のお宝コレクション展  
第1弾

「追平陶吉く陶人形の世界」

陶人形の作家である追平陶

吉さんが長年制作し続けた

数々の陶人形。勇ましい戦国  
武将から彼らを支えた女性た  
ち、ほっとするような童など、  
さまざまな陶人形をご覧ください  
だけです。

会場 作手歴史民俗資料館

会期 7月20日(土)〜9月1日(日)

費用 無料



プレミアム付商品券事業  
取扱店舗募集

▽商工政策課(TEL 23・7634)

この10月からプレミアム付

商品券事業(一人あたり最大

25,000円分の商品券を

販売)を実施予定です。

商品券をご購入いただいた

方が市内で買い物する際の取

扱店舗を募集します。

詳しくは新城市商工会へお

問い合わせください。

対象 市内販売業者

申込 新城市商工会

(TEL 22・1778)

問合せ 新城市商工会または

商工政策課

広告

新城文化会館ニュース

**らんま先生のサイエンス&eco  
サイエンスパフォーマンスショー**

2019年 8月25日(日)

時間: 14:00 (開場13:30)

会場: 新城文化会館 小ホール

料金: 500円(税込) 全席自由

感じる!体験する!学ぶ!  
「環境問題」と「実験」  
パフォーマンスを  
融合させた知的体験型  
エンタテインメント!

空気砲の体験 & 子どもたち全員に、「科学風船」プレゼント!

**好評発売中!**

2019年  
**10月12日(土)**

時間: 13:30 (開場13:00)

会場: 新城文化会館

料金: (前売)3,500円(税込)  
全席指定  
(当日)4,000円

お問い合わせ 新城文化会館 0536 23-2122

※財源確保のために有料広告を掲載しています。広告の内容に関する問い合わせは、直接広告主へ。

## 手当て

### 児童扶養手当などの振り込み

▽こども未来課 TEL23・7622  
 児童扶養手当を8月9日(金)に振り込みます。受給されている方は指定の振込先口座をお確かめください。

※転居、転出などの際はこども未来課または鳳来・作手各総合支所地域課へ連絡してください。

○現況届を提出してください  
 児童扶養手当、県・市遺児手当  
 送付 7月下旬  
 期限 8月1日(木)～31日(土)  
 特別児童扶養手当  
 送付 8月上旬

※現況届は、必ず本人が提出してください。

### 障害者手当などの振り込み

▽福祉課 (TEL23・7624)  
 受給されている方は、指定の振込先口座をお確かめください。  
 市障害者手当 (4～7月分)  
 7月31日(水)

特別障害者手当、障害児福祉手当、経過的福祉手当(5～7月分) 8月9日(金)

※転居、転出などの際は、福

祉課または鳳来・作手各総合支所地域課へ届け出をしてください。

○現況届を提出してください  
 愛知県在宅重度障害者手当  
 送付 7月末

期限 8月1日(木)～30日(金)  
 特別障害者手当・障害児福祉手当・経過的福祉手当  
 送付 8月上旬

期限 8月9日(金)～9月11日(水)  
 ※提出は福祉課または鳳来・作手各総合支所地域課へお願いします。

## そのほか

### 健康づくりリーダーの派遣

▽高齢者支援室  
 (TEL23・7688)

身近な地域で運動習慣を継続するために、半年間健康づくりリーダーを派遣します。その後の半年間はグループで運動教室を継続することになります。

対象 市内在住65歳以上で5人以上のグループ

その他 開催場所はグループで確保してください。

詳しくは高齢者支援室へお問い合わせください。

## クリーンフェスタ実績報告

▽生活環境課  
 (TEL23・7629)

市では6月の環境月間に合わせて毎年「しんしろクリーンフェスタ」を実施しています。

今年6月9日(日)に市内4カ所を中央会場として実施しました。

また多くの行政区や事業所の方々が独自に清掃活動を実施していただき、環境美化に取り組みました。

4月から6月までに市内で行われた清掃活動の実績(参加者数・ごみの回収量)は左記のとおりです。

新城地区(中央会場を含む) 計1892人 2203kg  
 鳳来地区(中央会場を含む) 計325人 453kg  
 作手地区(中央会場を含む) 計367人 580kg

市では、今後も皆さんと協働して、地域に根ざした清掃活動を展開していきますように、計画していきます。地域や各種団体に清掃活



動の計画を立てた際には、生活環境課へご連絡下さい。資料としてごみ袋、軍手をお渡しします。また、火ばさみの貸出しも行っていますのでご利用ください。

## 鹿角霊芝エキスドリンク「スーパー宝輪」

健康維持に関わりがあるとされている「β-グルカン」たっぷりドリンク!

鹿角霊芝で始めよう!健康生活習慣



~100歳まで元気でキレイに楽しく生きよう~  
 クレス薬品株式会社

〒510-0837 三重県四日市市西松本町 10-32  
 TEL.059-350-2468 FAX.059-352-8785  
 www.cress-yakuhin.co.jp

※財源確保のために有料広告を掲載しています。広告の内容に関する問い合わせは、直接広告主へ。

全国一斉情報伝達試験の実施

▽防災対策課(TEL23・7660)  
消防庁の主催で「全国一斉情報伝達試験」を実施します。これは、緊急時に住民の方へ迅速かつ確実な情報伝達が行えるように実施するものです。

この試験放送は、各ご家庭などの防災行政無線戸別受信機や屋外拡声子局から最大音量で流れますので、実際の災害放送とお間違えのないようお願いします。  
日時 8月28日(水) 午前11時

家屋の新築・増築、取り壊しをされた方へ

▽税務課(TEL23・7615)  
平成31年1月以降に家屋(車庫や物置などを含みます)の新築・増築または、取り壊しをされた方は、税務課へご連絡ください。  
日程を調整させていただきます。家屋評価に伺います。家屋評価は、固定資産税の基礎となる重要なものです。ご協力を願います。

各種機関から

便利なスマートフォンアプリ新登場

▽中部電力(株)電力ネットワークカンパニー新城営業所(TEL0120・985・232)

停電情報お知らせサービスのご案内

・機能1  
停電情報をプッシュ通知でお知らせ!

登録した地域の停電情報をプッシュ通知でお知らせします。停電地域をマップ上に表示するため、ご家族のいる地域での停電情報も一目で確認できます。

・機能2  
電気に関する相談をチャットで解決!

トークアプリ感覚で、好きな時間に、少しの時間で、お問い合わせが可能です。ご相談・ご質問に、オペレーターから分かりやすくお返事します。登録(無料)はこちらから



地域包括ケアかるた読札募集

▽東三河広域連合介護保険課(TEL0532・26・8472)

「地域包括ケア」って何のこと?まだまだ知られていない地域包括ケアについて、一緒に考え、遊びながら学べるかるたを作りましょう!  
募集 9月30日(月)必着  
詳しくは、広報ひがしみかわ7月号をご覧ください。

警察官・警察職員募集

▽新城警察署(TEL22・0110)  
私たちは、誇りを持って、警察組織で働いています。あなたも組織の一員になりますか。

・第2回警察官(A)〔大卒程度〕、(B)〔高卒程度〕採用  
および第2回警察職員採用〔高卒程度〕

警察官・警察職員の採用に関すること(受付期間、受験資格、日程、給与など)は、最寄の警察署や警察本部(TEL052・961・1479)へお問い合わせください。

「あいちトリエンナーレ」2019開幕

▽あいちトリエンナーレ実行委員会(TEL052・971・6111)

3年に1度の国際芸術祭、あいちトリエンナーレが8月1日から開幕します。  
\*詳細は公式ウェブサイト(<http://aichitriennale.jp/>)をご確認ください。  
会期 8月1日(木)~10月14日(祝)(75日間)

個人事業税第一期分の納税をお忘れなく

▽東三河県税事務所課税第一課(TEL0532・35・6127)

個人事業税の第一期分の納限は9月2日(月)です。  
8月中旬に県から納税通知書を送付しますので、納期限までに納付してください。  
納税通知書には第一期分と第二期分の納付書が同封されていますので、お間違いのないよう納付をお願いします。

**2019夏のキャンペーン実施中**  
令和元年6月17日(月)~8月30日(金)

期間中新規でスーパー定期(期間1年)10万円以上をご契約の方は金利優遇コースorよりぞうコース(グッズ)のどちらかをお選びいただけます。さらに抽選で「地元農産物等」をどんと合計300名様にプレゼントします。

**特賞 (50名様)** 作手・設楽産 トマト4kg  
**1等 (50名様)** 愛知東産 ミネアサヒ5kg  
**2等 (50名様)** 鳳来牛カレー2個  
**3等 (150名様)** 農業応援チケット(500円分)

JA愛知東 詳しくはお近くのJA支店へお問い合わせください。新城市平井字中田6-1

**パート従業員募集**

平成30年4月より夏秋トマトで新規就農しました。収穫作業などを手伝ってくださる方を募集します。よろしく願いたします。

**時給900円** 交通費支給(上限あり)  
労災・雇用保険適用事業所

カネマツ農園 新城市作手清原字ササモウフ ☎090-7853-3041 (代表) 松本晃昌

※財源確保のために有料広告を掲載しています。広告の内容に関する問い合わせは、直接広告主へ。





## ほのか診察室

### ●日本人の死因の2、3位が

#### 動脈硬化性疾患

日本人の3大死因は、1位が悪性新生物、2位が心疾患、3位が脳血管疾患です。(厚生労働省「2017年人口動態統計月報の概況」)2位の心疾患と3位の脳血管疾患は動脈硬化症という症状に起因する疾患です。

### ●動脈硬化症について

本来健康な動脈は、ゴムホースのようにしなやかで弾力があります。しかし、脂質異常症、高血圧、糖尿病、喫煙、肥満などの影響で動脈が硬くなってしまふことがあります。このことを「動脈硬化」といい、ほとんどの場合、自覚症状がないまま進行します。

血管が硬くなると血液をうまく送り出せず、心臓に負担をかけます。また、血管の内側にプラークができて血管が狭くなったり、詰まったり、プラークが剥がれ細い血管を詰まらせたりします。動脈硬化は、古くなった水道管が汚れて詰まり、錆が剥がれるのと同じ状態です。進行す

シリーズ  
第139話

## 検査でわかる動脈硬化症

ると、脳梗塞、心筋梗塞、狭心症、下肢閉塞性動脈硬化症などになります。

### ●頸動脈エコー検査について

今回は「動脈硬化症」を調べるさまざまな検査の中から「頸動脈エコー検査」について簡単に紹介します。

#### ・頸動脈とは？

大動脈から頭部へ血液を送る血管です。首の部分の頸動脈は脳へ血液を送る「内頸動脈」と、顔へ血液を送る「外頸動脈」に分かれます。その枝分かれする部分が動脈硬化の生じやすい部位(プラーク好発部位)です。

#### ・検査で何を見るの？

頸動脈の壁の厚さ、プラークの有無や狭窄・閉塞の評価と血流速度測定を行います。

頸動脈の壁は3層構造(内膜、中膜、外膜)になっており、動脈硬化は血管の内側の2層(内膜と中膜)が厚くなる状態を言います。この2層の部分の厚さを動脈硬化度の指標

▽市民病院(代表) TEL 22・2171

に用います。

#### ・頸動脈エコーの利点とは？

- ① 頸動脈の動脈硬化の程度を評価すれば、全身の動脈硬化度を把握できます。
- ② 超音波を用いるので被ばくがなく、痛みもありません。また、繰り返し検査が可能です。
- ③ 食事制限なく検査が可能です。

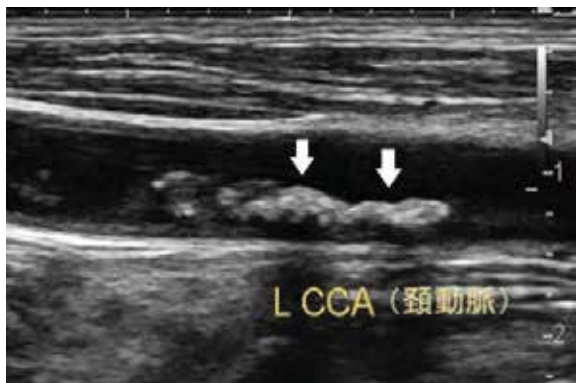

プラークを合併した血管

### ●おわりに

動脈硬化症を予防するためには、バランスの良い食事、禁煙、適度な飲酒、適正な運動など正しい生活習慣を身につけましょう。また、脂質異常、高血圧、高血糖などがある方は、医師に相談することをお勧めします。

**山びこの朝ヨガ**  
-HAPPY MORNING YOGA-

朝の新鮮な空気で体を満ち、リフレッシュしてみませんか？



日時 日曜日 7:30～【予約制】  
料金 中学生以上 800円/45分程度  
場所 山びこの丘 宿泊棟周辺  
持ち物 タオル、水分、動きやすい服装  
講師 LaxmiYoga 山本 洋子 Hiro

詳しい日程は  
直接お問い合わせ下さい。

山びこの丘 新城市坂老勢宇新井9番地  
TEL 0536-35-1191 URL <http://www.sonyurin.jp/>

※財源確保のために有料広告を掲載しています。  
広告の内容に関する問い合わせは、直接広告主へ。



# お知らせ保健

▽健康課（新城保健センター）  
（TEL 23・8551）

## ◎教室

### ママとパパの教室

**日時** 8月15日(木)  
午前9時30分～正午  
**場所** 新城保健センター  
**内容** 沐浴体験、妊婦体験、交流会  
（赤ちゃん抱っこ体験）など  
**対象** 妊婦とその家族  
**持ち物** 母子健康手帳・筆記用具・  
水分・室内シューズ（必要な方）

### 離乳食ひろば（要申込）

**日時** 9月12日(木)  
午前9時30分～11時30分  
**場所** 新城保健センター  
**内容** 離乳食の話、調理実習・試食など  
もぐもぐコース（7～8カ月  
ごろの食事）、かみかみコース  
（9～11カ月ごろの食事）に  
分かれて調理実習を行います。  
※コースは選べます。  
**対象** 平成30年10月～平成31年3月  
生まれの乳児とその保護者  
**定員** 15組（先着順）  
**持ち物** 母子健康手帳、エプロン、

よだれかけ、タオル、お茶、  
筆記用具、おんぶひも

※受付開始 8月1日(木)

## 運動教室（要申込）

運動不足に悩んでいませんか？  
**対象** 市内在住の方  
**定員** 30人（申込み多数の場合、初  
参加の方優先）

実施日	時間	場所
8月2日(金)	午後1時30分～3時	新城保健センター
8月9日(金)	午前10時～11時30分	鳳来保健センター
8月23日(金)	午後1時30分～3時	新城保健センター
8月30日(金)	午後1時30分～3時	新城保健センター

**費用** 1回300円  
**持ち物** タオル、水分、ヨガマット  
またはバスタオル、室内  
シューズ（新城保健センター  
のみ）

※体操着でお越しください。  
**申込** 初めて参加される方は、電話  
でお申し込みください。  
※詳しくは広報ほのか4月号28ペー  
ジをご覧ください。

## おやこの食育教室（要申込）

**日時** 8月8日(木)  
午前9時30分～午後1時  
**場所** 新城保健センター

**内容** 食に関するミニ講話、調理実  
習、会食

**対象** 園児、小学生、その家族

**定員** 15組

**費用** 1人500円

**持ち物** エプロン、三角巾、布巾、  
筆記用具

**申込** 新城市健康づくり食生活改善  
協議会（担当 松井）  
TEL 23・4358

※7月29日(月)までにお申し込みください。

## ◎検診

### 集団がん検診（要申込）

**日時** 8月23日(金)午前実施  
**場所** 作手保健センター  
**内容** 胃がん、大腸がん、前立腺が  
ん、子宮がん、乳がん、結  
核・肺がん

※前立腺がんは50歳以上の男性が対  
象です。

※40歳代の方の乳がん検診は二方向  
のレントゲン撮影を行います。

**費用**

胃がん	500円
大腸がん	300円
前立腺がん	500円
子宮がん	500円
乳がん	500円
(40歳代・600円)	
結核・肺がん	無料

## ◎相談

### 健診結果説明・相談会（要申込）

健康診査の結果の見方、気になる  
数値の改善方法などについて説明し  
ご相談に応じます。

**日時** 8月5日(月)午前9時～  
**場所** 新城保健センター

**内容** お手元の健診結果についての  
説明・相談

**対象** 健診受診者（特定健診、勤務  
先や個人などで健康診査を受  
けた方）

**持ち物** 健診結果票、筆記用具

## ◎お知らせ

### 予防接種講演会（要申込）

**日時** 8月24日(土)  
午後2時～3時30分

**場所** 新城保健センター

**内容** 講演「乳幼児期からの予防接  
種の必要性和高齢者肺炎球菌  
の任意接種の考え方」

### 一般不妊治療費 助成制度のお知らせ（要申請）

一般不妊治療（体外受精・顕微授  
精を除く不妊治療・不妊検査）に要  
する費用の一部を助成します。助成  
には条件があります。必要書類を配  
布しますので、治療開始前に新城保  
健センターへお越しください。

# 訪問看護ステーション便り

No.57

訪問看護ステーション (TEL32 - 2416)



5月号のAさんの質問「訪問看護のことがよく分からないので教えて欲しい」にお答えします。

## 質問1 訪問看護師はどこにいるの？

答え 次の2カ所にいます。いずれも利用するには医師の訪問看護指示書が必要です。

- ①病院・診療所（その病院・診療所で診察を受けている患者さんだけが利用できます）
- ②訪問看護ステーション（どこの医療機関の指示書でも利用できます。指示書を作成した医師が、その患者さんの主治医です。）

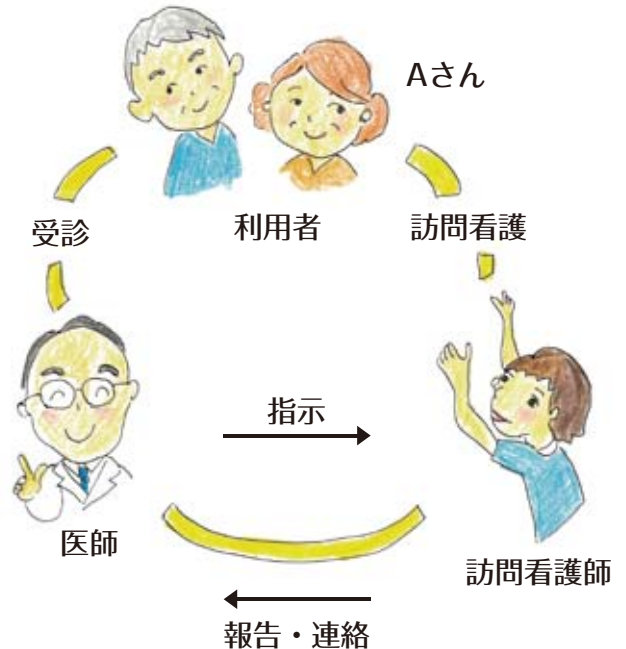

## ここ1年の主治医

新城市、豊川市、豊橋市、名古屋市、浜松市、静岡市の病院・クリニックの先生（令和元年5月には27施設39人の医師から指示書を受けて活動しました。）

## 質問2 訪問看護ステーションと病院との関係はどうなっているの？

答え 訪問看護は医師が作成した訪問看護指示書をもとに看護を実施し、その結果を医師に報告します。

## 質問3 訪問看護を頼むと、お医者さんの診察も自宅でもできるの？

答え 診察（訪問診察や往診）が必ずしも自宅でもできる訳ではありません。主治医と利用者、そのご家族が相談して診察の方法を決めます。体調によって変更することもあります。

例えば

- ・通院できない状態になった時に訪問診察に切り替える。
- ・最後まで家で暮らしたいので、往診をされる先生に主治医を変更する。



## 質問4 24時間365日対応しているの？

答え 対応しています。定期的な訪問看護は、週1～2回各1時間が平均的ですが、体調に合わせて回数の増加や臨時訪問をします。緊急時は夜間も対応します。

※病院のように24時間患者さんのそばにいることはできません。訪問看護から次の訪問看護まで、安心して過ごせるように予測されることや対応方法を利用者さんとそのご家族に伝えます。体調が落ち着いている時は、主に利用者さん自身やご家族が中心になって療養を行い、次の訪問看護まで気になる事や体調変化がある時は連絡を頂いています。

## ※訪問診察と往診の違い

訪問診察：計画して行われる定期的な診療サービス（例）隔週の火曜日午前11時など、曜日や時間を決めて診察する。

往診：具合が悪い時・突発的な変化で、患者さんから要請があり予定外（臨時）に行われる診察です。



## 若者議会成果報告 第2弾



まちづくり推進課 (TEL23 - 7692)

### 新城まちなみ情報センターに寄ってみりん♪

新城まちなみ情報センター（愛称：もっせはーと）は、新城駅から南に歩いて3分。若者議会の提案で、誰もが気軽に訪れやすい空間に生まれ変わりました。リニューアル後は、学生からご年配の方まで幅広くご利用いただいています。



おしゃべりもよし！ネットサーフィンするのもよし！誰もが利用できるフリースペースになっています。



#### 飲食スペース完備

カフェのような居心地の良い空間となっています。

#### Wi-Fi完備

フリースポットを配置しているため無料でインターネットをご利用いただけます。

### 誰もが楽しめる

#### IT機器完備

パソコンやiPadの貸し出しを行っています。iPadでは各種雑誌を閲覧いただけるdマガジンをご利用できます。



#### 交流創出アイテム完備

楽しい時間を過ごすためのボードゲームの貸し出しをしています。ぜひご利用ください。

#### チャレンジスペース完備

自分が作った作品を販売してみたい方などのために受託販売を行っています。あなたも駅前でチャレンジしてみませんか？



## 誰もがチャレンジできる

#### 駅前から生まれるまちおこし

ミーティングやセミナーなど多目的に利用できるイベントスペースになっており、格安で利用できます。仲間と共に面白いことを始めてみませんか？



予約がないときは、無料開放を行っています。友達と教え合いながら学習したり、作業スペースとしても利用できます。気軽にスタッフまで声をかけてね！





# こんにちはしんしろ助産所です

しんしろ助産所 (TEL32 - 1050)

No.13



## バースレビューを書いてみましょう

7月号の「バースプラン」と対になるのが、出産体験を振り返ってもらう「バースレビュー」です。

満足のいく出産体験は、その後の子育てにも良い影響を与えます。不満足な場合でも、その気持ちを出しながら自身の頑張りに気づき、プラスイメージに切り替えることができます。お産の後に始まる育児を前向きにスタートする上で、自分の感情を整理することはとても大切なことです。

### どんなことを書いたら良いかわからないときは…

- ・お産はイメージ通りだったか、プランと照らし合わせてみましょう。
- ・良かったこと、嬉しかったことを素直な気持ちで書いてみましょう。
- ・残念だったこと、困ったことを吐き出してみましょう。
- ・施設およびスタッフへの意見、要望を遠慮せずに伝えましょう。



しんしろ助産所のバースレビュー用紙

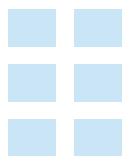

# 公共施設 Q & A No.12



資産管理室 (TEL23 - 7614)

## Q 建物の改修・改築にかかる費用はどれくらい？

A 1平方メートル (㎡) あたり、改修で17~25万円、改築で28~40万円になります。

改修とは、建物を修繕することです。例えば、屋根や外壁を塗り替えたり、トイレなどの器具を取り替えたりすることです。建物の老朽化に対応し、劣化した性能を回復し、本来の性能水準を満たすように改良を図ります。築後20~30年後には、改修が必要となります。これに対して、改築とは、建物を建て替えることです。

総務省では、都道府県・市町村の実績から、公共施設の改修・改築費用 (㎡あたり) を図のように試算しています。

市全体では延床面積で約30万㎡の公共施設があります。そのため、現在のまま維持するには、多額の改修・改築費用が見込まれるので、複合化など施設の再編を推し進め、費用を抑制する必要があります。

### 改修

市民文化系、社会教育系、行政系など施設	25万円/㎡
スポーツ・レクリエーション系など施設	20万円/㎡
学校教育系、子育て支援系など施設	17万円/㎡
公営住宅	17万円/㎡

[例] 100㎡の校舎の場合 1,700万円

### 改築 (建て替え)

市民文化系、社会教育系、行政系など施設	40万円/㎡
スポーツ・レクリエーション系など施設	36万円/㎡
学校教育系、子育て支援系など施設	33万円/㎡
公営住宅	28万円/㎡

# きらっと輝く 輝男 輝女

企画政策課 (TEL23 - 7620) メールkikaku@city.shinshiro.lg.jp



## 氏名

たきかわ かつゆき  
滝川 勝之 (32歳)

## 理想の女性

やさしい人、  
お酒が好きな人

## 新城の好きなおとこ

住み慣れていて  
落ち着くところ

今月は、東新町のサイクルショップで勤務する滝川さんにインタビュー。店内にはピカピカの自転車はずらりと並び、その奥から自転車の整備をしていた滝川さんが爽やかに出迎えてくれました。

滝川さんの働くサイクルショップは、曾祖父さまが創業された、90年以上続く歴史あるお店で、現在はご両親とお兄さまと市内で2店舗を営んでいるそうです。

自転車が身近にある環境で育った滝川さんは、県外に進学をした後、自転車メーカーが主催するマネジメントスクールに通い、自転車技士・自転車安全整備士など数々の資格を取得。「自転車の組み立ての時は、隅々までチェックします。自転車は安全第一です。」と力強く話してくれました。

自らが組立てて整備した自転車は、お客様の元へ配達するそうで、「ピカピカの自転車を届けた時のお客様の笑顔は何度見てもいいものですよ！」と滝川

さん。また、目の前で届けた自転車に乗ってもらうことで、自転車の微調整ができて、そのお客様ピッタリに仕上げられるそうです。

今後の目標は、「時代のニーズに応じて、地域の方々から必要とされるサイクルショップにしていきたいです。」と優しい眼差しで話してくれた滝川さんでした。



## インタビューをして

インタビュー中に難しい自転車用語が出てくると、こちらのことを気遣いながら分かりやすく話を進めてくれました。話している相手のことをしっかりと考えてくれる滝川さんは、お客さまにとって安心して頼れる存在ですね(^\_-)☆

※きらっと輝く「輝男★輝女」コーナーに掲載を希望される独身男女を募集します。お気軽にお問い合わせください。

## 再発見! わがまちの文化財・施設紹介 159

鳳来寺山自然科学博物館 (TEL35 - 1001)

みかわしろと なくらど  
三河白砥 (名倉砥) は鳳来湖の北、標高600mの椎代官林で採掘されていた砥石です。江戸時代に、日本刀の刃を研ぐのに最高の砥石として有名で人気があり、かつ高価でした。高さ1mばかりの四角い坑道に背をかがめて入り、タガネで採掘をしていました。天然砥石の需要が減ったことや採掘する人がいなくなったため、現在廃坑になっています。

三河白砥は、約1500万年前の設楽火山の活動で噴出した流紋岩質の火山灰が湖に堆積してできた凝灰岩です。火山灰が水の中を沈むときに粒子の大きさが分けられて均等な層をつくり、12の層が砥石として利用されました。そのうちのコマと呼ばれる部分が最高とされました。



▲三河白砥採掘場

◀三河白砥

# 新城図書館だより

新城図書館 (TEL23 - 2333 FAX24 - 3415)



## 今月のチュウモク本!

📖一般書

### 「希望の糸」

ひがしの けいご  
東野圭吾 / 著 講談社



小さな喫茶店を営む女性が殺され、常連客だった1人の男性が捜査線上に浮上する。彼は災害で2人の子どもを失い、深い悩みを抱えていた…。容疑者たちの複雑な運命に挑む、若き刑事を描く長編ミステリーです。

📖児童書

### 「プラスチック惑星・地球」

ふじ わら こういち  
藤原幸一 / 写真と文 ポプラ社



サルの親子の視点から、プラスチックごみであふれる地球の現実の姿に迫る写真絵本。地球や動物、そして、自分たちのために何ができるかを考えさせられます。

📖絵本

### 「そうめんソータロー」

おかだ  
岡田よしたか / 作・絵 ポプラ社



そうめんのソータローは、夏はどこに行っても大人気!でも、さむーい冬がやってくると、誰からも見向きもされなくなって…。「うどんのうーやん」など、楽しい食べ物絵本シリーズの1冊です。

## 本のリサイクル会のご案内

不用となった本や雑誌をさしあげます。

日時 8月18日(日) 午前9時~午後5時

冊数 雑誌は5冊まで、その他は20冊まで



## 新城図書館ホームページURL変更のお知らせ

新城図書館ホームページのURLが

「<https://www.lics-saas.nexs-service.jp/shinshiro/index.htm>」に変わります。

## 今月の「リユースの広場」

譲りたいもの

- ・ キジのはく製 (ケース付き)
- ・ 勉強机
- 譲ってほしいもの

- ・ 大人用自転車
  - ・ 子ども乗せシート (自転車用前後)
  - ・ 椅子 (屋外用)
  - ・ 子ども用自転車 (女の子用17インチ)
  - ・ 子ども用洋服 (男の子用120センチ)
- ※譲りたいもの・譲ってほしいものは、無償提供に限ります。

TEL 22・0521

✉ clean-center@city.shinshiro.lg.jp

郵送先

〒441-1322

新城市日吉字樋田56番地

クリーンセンターあて

ホームページ

新城市HPトップ↓暮らし・環境↓ごみ・リサイクル↓リユースの広場



## 鳥原歌舞伎愛好会に助成金目録が贈呈されました 5月20日(月)

「公益財団法人 明治安田クオリティオブライフ文化財団」が公募を行っていた『地域の伝統文化保存維持費用助成』制度に鳥原歌舞伎愛好会が応募し、民俗芸能部門（申込件数118件、決定件数39件）の助成対象先に選ばれました。

5月20日(月)に助成金目録贈呈式が行われ、助成金は子ども用「五人男」かつら制作費として使用されます。



## パワーリフティングで世界大会4位 6月28日(金)

社員の竹川佳克さん（東新町区）が6月3日(月)から15日(土)にスウェーデンで開催された世界クラシックパワーリフティング世界大会に出場しました。竹川さんは大会前に市役所を訪れ、穂積市長から激励を受け、大会後には喜びの結果報告に訪れました。

## 第3回しんしろマルシェを開催しました 6月15日(土)

藤が丘リニモス広場でしんしろマルシェが開催されました。新城の新鮮野菜ややなまる里芋のコロッケなどの名産品が紹介、販売されました。当日は雨予報でしたがなんとか午前中は降らなかったため、たくさんの方が訪れていました。次回は9月21日(土)に開催予定です。



## 来たれ高校生！ Marie's English Boot Camp!

市国際交流協会 (TEL23 - 1940) (メール) siea@tees.jp (HP) http://siea-nc.org/ (住所) 字東入船115

国際交流員・マリ隊長、有志の外国人留学生達と一緒にオールイングリッシュに挑戦するイベントです。市内在住・在学の高校生諸君の入隊求む！※それぞれ定員20人、先着順。申込締切：7月22日(月) 午後5時

### ①鳳来寺山登山に挑戦！

- 日 時 7月29日(月)※雨天中止
- 集 合 市役所東庁舎横駐車場 午前10時  
(午後2時30分頃解散予定)
- 持ち物 お弁当、飲み物、タオルなどと  
登山ハイキングができる服装
- 参加費 500円 ※市国際交流協会会員は無料

### ②BBQ (ホットドッグとバウムクーヘン) パーティー！

- 日 時 8月5日(月)  
※雨天の場合8月6日(火)に延期、それ以降は中止
- 集 合 桜淵公園 木かげプラザ  
午前11時 (午後1時30分頃解散予定)
- 持ち物 タオル、帽子などの暑さ対策
- 参加費 1,000円 ※市国際交流協会会員は500円
- 申 込 電話、メールまたは直接市国際交流協会まで。



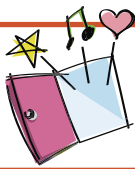

# しみんのトビラ

秘書人事課 (TEL23 - 7623) info@city.shinshiro.lg.jp

今月の  
レシピ



## 材料(4人分)

なす(中) … 4本	塩 ……少々	ウスターソース …大さじ1
たまご ……1個	こしょう ……少々	ケチャップ ……大さじ1
薄力粉 ……60g	パン粉 ……適量	マヨネーズ ……大さじ1
水 ……1/2カップ	サラダ油 ……適量	

## 作り方

- ①なすは、へたの部分を残して皮をしま目にむき、縦に二等分して水にさらす。あくが抜けたらペーパータオルで水気をふき取り、竹ぐしを使って数か所穴をあけて、塩、こしょうをする。
- ②たまごをボウルに割り、溶いたのち、薄力粉、水を加えてよく混ぜ合わせ、てんぷらの衣よりも少し濃いめの液をつくる。
- ③②に①のなすをくぐらせて、ころもをつける。
- ④③にパン粉をまぶし、160℃の油できつね色になるまでじっくりと揚げる(中まで火を通す)。揚がったら、バットに上げ、油をきり、皿に盛る。ウスターソース、ケチャップ、マヨネーズを混ぜ合わせて添える。

サクサク  
茄子フライ



レシピ：農村輝きネット・しんしろ

## 豆知識

なすは、奈良時代に記録のあるほど古くから栽培されており、日本の夏の定番野菜です。水分ばかりで栄養がないと思いがちですが、皮の紫色の部分にはポリフェノールの一種のアントシアニン系色素「ナスニン」が含まれています。「ナスニン」は、さまざまな病気の原因となっている活性酸素の働きを抑える効果があり、動脈硬化、発ガンの抑制、老化の防止、高血圧などに効果があると言われています。また、なすにはカリウムも多く含まれており、体を冷やす効果があるので、夏バテ予防に最適です。



## 新城市ほうらい吹奏楽団 第16回定期演奏会

新城市ほうらい吹奏楽団 (TEL23 - 2252)

(HP) <http://www.musicalbox.jp.net/housui/>

好評をいただいた夏休み企画「夏だ!・・・」シリーズ第2弾! 今回のキーワードは休日と乗り物です。題して『夏だ! 休みだ!!!』キーワードにまつわる名曲の数々を準備し、団員一同、皆様のお越しをお待ちしています。

- 日時 8月18日(日) 開場 午後1時15分/開演 午後2時
- 場所 新城文化会館大ホール
- 入場券 500円(一般)/200円(小中高校生)



## ぼけますから、 よろしくお願ひします。

主催：映画「ぼけますから、  
よろしくお願ひします。」をみる会  
(TEL090 - 3831 - 0876 (平澤))

- 日時 8月24日(土)  
午後1時30分～3時30分
- 場所 新城文化会館小ホール
- 入場券 1000円(一般) /  
300円(小中高校生)

ドキュメンタリー  
映画です



## 日本語ボランティア入門講座の受講者募集

市国際交流協会 (TEL23 - 1940) (メール) [siea@tees.jp](mailto:siea@tees.jp) (HP) <http://siea-nc.org/> (住所) 字東入船115

近年では、外国籍をもつ多くの市民が市内で暮らしています。彼らにとって少しでも住みよい市になるよう、外国人やその子どもたちのための一歩を踏み出してみませんか? 講座終了後は、市国際交流協会の日本語教室などでご活躍いただけます。

- 日時 9月2日(月)、9日(月)、16日(祝) いずれも午後1時～4時 ※全3回の連続講座
- 対象 外国人に日本語を教えること、外国人の子どもに学習支援をすることに興味がある方(未経験者・初心者向け)
- 場所 市役所4階会議室 ●定員 30人 希望者多数の場合は抽選 ●参加費 無料
- 申込期間 7月16日(火)～8月20日(火)
- 申込方法 氏名(ふりがな)、郵便番号、住所、電話番号、メールアドレスまたはFAX番号を市国際交流協会へFAX、郵便またはメールで連絡。受付後、こちらからご連絡します。3日以内に返信が無い場合は、届いていない場合がありますのでご連絡ください。

皆さんからの情報をお待ちしています。イベント紹介募集、地区の出来事など皆さんからの耳寄りな話をお寄せください。

8/3
▶ 8/3(土) 午後6:30~



生中継

## 岡崎城下家康公夏まつり 第71回 花火大会

夏の風物詩「岡崎城下家康公夏まつり 第71回花火大会」  
今年も岡崎の夏の夜空に大輪の花が咲き乱れます。  
岡崎の花火大会で夏を楽しみましょう!  
制作:ミクスネットワーク 写真提供:岡崎市

8/10
▶ 8/10(土) 午後7:00~

生中継

## ふくろい遠州の花火2019

「花火の町ふくろい」~新時代にスクラム!夢と希望へトライ!~  
令和最初となるふくろい遠州の花火を大迫力でお届け。  
音楽に花火を完全に合わせた「日本最大級メロディースター  
メイン」の他、今年はラグビーをテーマとしたドラマチック  
花火も打ちあがります。  
制作:ウィンディ



© 泉谷玄作

今月は、花火特集!  
 近隣の花火大会を一挙放送!!

8/12
月
▶ 放送期間▶ 8/12(月)~18(日)  
平日 午前8:00~、11:30~、午後5:30~、7:30~、11:00~  
土日 午前11:30~、午後2:00~、5:30~、11:00~

## 特別番組

# 伝える、あの時の記憶

### ~託された遺書と危機を逃れた機関車~

田原市のあるお宅に、1冊の手帳があります。これは太平洋戦争中、当時の赤羽根村の男性が、  
秘密裏に戦地で友人に託したものです。ページをめくると、そこには家族に宛てた遺書が…  
また、豊橋に甚大な被害をもたらした豊橋空襲のその時、豊橋駅には約1,000人の乗客を乗せた蒸気機関車が停車していました。  
当時の駅長はとっさの判断で機関士達に指示を出し、ダイヤを無視して発車した機関車は、危機一髪難を逃れました。  
番組では、手帳を受け取った娘夫婦、機関車の機関助手を務めていた男性にそれぞれのお話を聞きました。





「BMKがゆく!放課後学ラン苦楽部」の  
ツイッターの  
公式アカウントを開設!

BOYS AND MEN研究生(BMK)にやってほしいこと、  
調べて欲しいことをツイッターのDMで募集中!  
取材の裏側やオフショットなども紹介しますよ!

「BMKがゆく!放課後学ラン苦楽部」のツイートをチェック! >>>



# 8月 ひとりで悩まないで!



相談名	とき	ところ	申し込み・問い合わせ
児童相談	毎週月～金曜日(要予約)	新城設案児童相談センター	新城設案児童相談センター TEL23-7366
一般健康相談	8/5(月) 午前9時～11時(要予約)		
こころの健康相談	8/6(火) 午前9時～11時15分(要予約)	新城保健センター	新城保健センター TEL23-8551
すこやか(育児)相談	8/20(火) 午前9時30分～11時(母子健康手帳持参)		
教育相談	毎週月～金曜日 午前9時～午後5時(要予約)	市役所4階	学校教育課 TEL23-7607
登記法律相談	8/8(木) 午前10時～午後3時 ※5日月正午までに要予約	勤労青少年ホーム	市民課 TEL23-7628
法律相談	8/14(水)、28日(水) 午後1時～4時(要予約) ※1日休午前8時30分受付開始 8/1(木) 午後1時～4時	しんしろ福祉会館相談室	社会福祉協議会 TEL24-9811
心配ごと相談	8/21(水) 午後1時～4時 8/13(火) 午後1時～4時	新城市開発センター相談室 虹の郷	問い合わせ(電話相談不可) TEL24-9811 虹の郷 TEL38-1481
市民活動相談	随時(要予約)	市役所3階	まちづくり推進課 TEL23-7692
女性悩みごと相談(電話も可)	8/9(金)、23日(金) 午前10時30分～午後2時30分	市役所3階相談室	フリーダイヤル TEL0120-874-412
消費生活相談	月・火・木・金 午前9時～午後4時30分	市役所2階	消費生活新城センター TEL23-6260
勤労者生活相談	8/21(水) 午前10時～午後4時 ※正午～午後1時は休憩	勤労青少年ホーム	商工政策課 TEL23-7634
人権行政相談	8/13(火) 午後1時～4時	勤労青少年ホーム	市民課 TEL23-7628
	8/21(水) 午後1時～4時	新城市開発センター	鳳来総合支所地域課 TEL22-9933
年金相談	8/27(火) 午前10時～午後3時 ※年金の代理請求は委任状必要	勤労青少年ホーム研修室B	保険医療課 TEL23-7625

## ハローワーク新城 TEL22-1160

Job placement office SHINSHIRO

### ひとり親全カサポートキャンペーン月間

～児童扶養手当を受給している方の求職活動を応援します～

- ・ハローワークの担当者が、マンツーマンで就職活動を支援します。
- ・対象になる方は、児童扶養手当を受給している方などであって、早期に就職したいという意欲がある方です。
- ・ハローワークと福祉事務所が一緒に、求職活動を支援します。



## 市内の交通事故状況 ※高速道路上の交通事故は除く

区分	人身事故件数	死傷者(人)			物損事故件数	
		死者	負傷者	計		
6月中	30年	11	1	11	12	83
	令和元年	9	0	11	11	79
	増減	-2	-1	0	-1	-4
累計6月 未現在	30年	81	2	94	96	516
	令和元年	68	0	84	84	557
	増減	-13	-2	-10	-12	41

黄信号  
踏み込むアクセル  
事故の元

舟着こども園  
おた 結月ちゃん



平成30年度 新城市 親子交通安全標語 優秀作品

## 編集後記

秘書人事課

今月から表紙で「新城の〇〇百選」を紹介していきます。新城には全部で17の百選があります。皆さんご存じですか。一回目は、日本の棚田百選「四谷の千枚田」で、小山舜二さん(四谷)が昨年8月に撮影した

写真です。近くに住んでいるとなかなか行く機会がないですが、市外からは観光客やインスタグラマーが訪れる人気のスポットです。写真で見るのと実際に訪れてみるのとでは全く違う景色に出会えます。この夏は、地元新城の未だ訪れていない場所へ出かけてみてはいかがでしょうか。

# 医療情報

# Medical Information

## 夜間診療所

- 診療日** 毎日
- 診療科目** 内科、小児科
- 診療受付時間** 午後7時30分～10時30分
- 診療時間** 午後8時～11時
- 診療場所** 夜間診療所 新城市字北畑54番地1 (市民病院東側隣接地)

電話で症状を連絡の上、ご来院ください。

TEL 24-1161

※医師の都合により、診療時間の変更または休診することがあります。

駐車場は、市民病院駐車場をご利用ください。

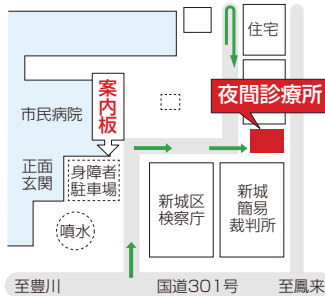

## 休日診療所

- 診療日** 日曜日、国民の祝日、振替休日、8月15日、12月30日～1月3日
- 医科** 午前9時30分～午後4時30分  
※診療受付時間 午前9時30分～11時30分、午後1時～4時
- 歯科** 午前9時～正午  
※診療受付時間 午前9時～11時30分
- 診療場所** 休日診療所 新城市矢部字上ノ川1番地8  
TEL 23-3665  
※診療は医科・歯科ともに外来のみです。

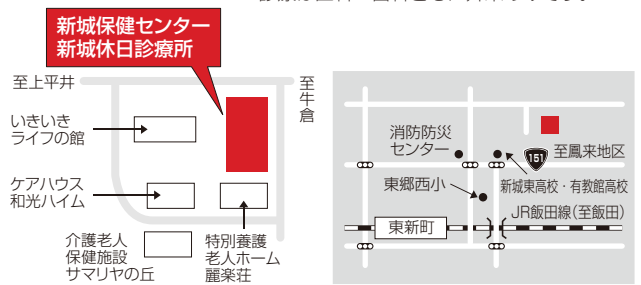

## 8月 緊急医

診療受付時間

【土曜日】 午後5時～8時30分 【専門科】 午後7時～10時30分  
※ただし、日曜日は午前9時30分～午後4時30分

診療日 電話で症状を連絡の上、ご来院ください。 ※医師の都合により、変更することがあります。

- |                              |                                 |
|------------------------------|---------------------------------|
| 1 木 さくら眼科(上平井) TEL 22-4100   | 18 日 さくら眼科(上平井) TEL 22-4100     |
| 3 土 今泉病院(栄町) TEL 22-1150     | 20 火 皮フ科新栄クリニック(平井) TEL 24-6022 |
| 10 土 茶臼山厚生病院(富沢) TEL 22-2266 | 21 水 春日眼科(杉山) TEL 24-3222       |
| 17 土 星野病院(大野) TEL 32-1515    | 31 土 今泉病院(栄町) TEL 22-1150       |

医療機関を利用される時は、必ず「健康保険証・各種受給者証・お薬手帳」をご持参ください。

### 県救急医療情報システム

- 県救急医療情報センター  
1年365日24時間最寄りの医療機関を案内しています。  
TEL 22-1133 http://www.qq.pref.aichi.jp/
- 県小児救急電話相談  
毎日午後7時から翌朝8時まで小児の救急電話相談を行っています。  
TEL #8000(短縮電話番号) TEL 052-962-9900

### くすり安心電話

- くすり・医療用品などに関する緊急の相談・質問などに応じます。
- 新城市薬剤師会  
TEL 090-4793-1200
  - 開設時間  
午後7時～11時

