

丑



【目次】

- P 2 新年のあいさつ
- P 6 正しく知って 正しく恐れる
- P10 みんなで伸ばそう健康寿命
- P12 新城北設楽交通災害共済組合の廃止
- P13 就学援助費の申請受付
- P14 お知らせ
- P20 連載コーナー

(連載「ほのか診察室」は休載です)

新型コロナウイルス感染状況によっては中止・延期することがあります。最新情報は市ホームページをご覧ください。

新年賀儀

華乙乙

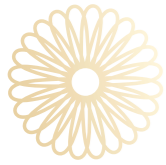
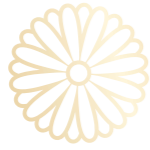
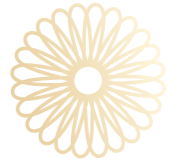

新城市長
穂積亮次

明けましておめでとうございます。

令和3年の輝かしい新春をお迎えのことと心からお慶び申し上げます。昨年は新型コロナウイルス感染症の流行により、社会の有様が一変しました。この誰しも経験したことのない未曾有の事態は、私たちの日常にさまざまな試練をもたらしています。それだけにコロナ禍の克服を通じて、より暮らしやすく安心して生活を送ることができると社会をつくりあげていかなければなりません。そのため、市民、事業所、行政が一つになってこの試練を乗り越え、誰一人取り残されることのない新しい社会と暮らしを築き上げてまいります。こうした中で、本年2月には総務省の事業として、「地域課題解決型ローカル5G等の実現に向けた開発実証（医療分野）」が作手地区と市民病院を舞台に行われることを皮切りに、奥三河メデイカルバレープロジェクトが順次進められます。市民の皆さまのご協力をいただきながら、人生100年時代を元気に生きるためのシステムを研究機関やさまざまな分野の企業とともに開発し、健康長寿の延伸と生涯現役社会の実現に向けて取り組んでまいります。

また、4月からは「GIGAスクール構想」に沿って、すべての小中学生にタブレットが配布され、本格的なICT教育が始まります。さらに、新城駅エレベーター等設置事業や桜淵公園再整備事業も令和3年度内の完成に向けて進捗を図ります。そのほか、昨年制定した新城市市長選挙立候補予定者公開政策討論会条例に基づく市主催の公開政策討論会を開催し、市民の皆さまが気兼ねなく参加できる運営を図ることで市民が主役のまちづくりを推進してまいります。

このように市としてさまざまな取り組みを進めていくことにより、本年が皆さまにとって健康で幸せに満ちた一年となりますことをご祈念申し上げます、新春のご挨拶といたします。



新城市議会議長
鈴木達雄

明けましておめでとうございます。

令和3年の新しい年を迎え、健やかにお過ごしのことと心からお慶び申し上げます。

昨年中は、市民の皆さまのご理解とご支援を賜り、議会活動に精励できましたことを議員一同心から厚く感謝いたします。

顧みれば昨年は、新型コロナウイルスの感染拡大により、市民の皆さまの生活にも多大な影響を及ぼしたかと思えます。外出の制限など、自粛ムードに包まれた一年でもありました。しかし、市民の皆さまが支え合い、協力し合うことで現在のコロナ禍を必ず乗り越えることが出来ると信じています。

迎えました本年は、延期された東京オリンピック・パラリンピックの開催の年でもあり、新たな時代へ更なる変革の年となるはずですが、依然として社会経済情勢の先行き不透明感が懸念されるころではあります。市議会といたしましては、将来展望を見据えて、市民が安心して定住できるよりよいまちづくりのために議員一同果敢に取り組んでいかなければなりません。

私たちのまちは、自然、文化、歴史などが豊富な地域であり、人との繋がりを大切に土地柄です。産業や福祉、教育を支えるのは人のネットワークです。これは大きな強みです。新東名高速道路、三遠南信自動車道など、交通のネットワークも進んでいます。こうした財産を生かしながら本市の一層の発展を目指していきます。

結びに、本年も市民の皆さまの変わらぬ議会へのご支援、ご協力を賜りますようお願い申し上げますとともに、この一年が皆さまにとって、幸多く健康やかな年でありますようお願い申し上げます、年頭のご挨拶とさせていただきます。

今月の人口 12月1日現在 (前月比) 総人口 45,314人 総世帯数 17,697世帯

男性 22,484人 (-32)

女性 22,830人 (-26)

出生 11人

死亡 53人

転入 88人

転出 104人

※転出の取り消しなどで、総人口前月比の合計と異動事由の集計が一致しない月もあります。



※令和2年11月1日～30日の間に新城市に届け出のあった赤ちゃんです。届出人の承諾を得て掲載しています。

氏名	性別	保護者	地区
山本 碧音	男	純平	東新町
小林 明莉	女	由季	大野田
大江 悠友	女	啓介	石田
鈴木 弾	男	元紀	入船
後藤 夢愛	女	啓悟	諏訪
小林 夢奈	女	和貴	平井
丸山 璃乃	女	隆之	諏訪
鈴木 珀羅	男	ひかる	杉山
鈴木 煌	男	奨	東新町
大谷 晴輝	男	啓介	大野田
勝又 橙輝	男	敬央	入船

本市の市外局番は0536です。市役所は23-1111(代表)です。

ケーブルテレビ市政番組

いいじゃん新城

1月の番組表

▽秘書人事課 (TEL23-7623) 市政番組キャラクター「亀姫」



放送日	番組内容
1月1日 1月6日	・新春特別番組
1月6日 1月13日	・鳳来寺田楽と初詣 ・新城有教館高校の紹介
1月13日 1月20日	・令和3年成人式 ・Hello!!NewCastle
1月20日 1月27日	・令和3年新城市消防出初式 ・奥三河メディカルバレープロジェクト
1月27日 2月3日	・野外学習会「野鳥と虫の冬越し」 ・新・お食べん新城part4～いちご～

毎日6回、15分間放送

- ①午前7時30分 ②午後0時30分 ③午後3時30分
- ④午後6時30分 ⑤午後10時30分 ⑥午前0時30分

※番組の内容は、毎週水曜日午後6時30分に入れ替え、1週間ごとに更新
※都合により、番組内容を変更する場合があります。
※「いいじゃん新城」をテレビでご覧いただくには、ケーブルテレビへの加入が必要です。身近な話題をお届けしていますので、皆さんぜひご加入ください。



毎月12日は「共育の日」です。もにあいさつあいことば
1月 友だち 家族 なかよくします

令和元年度に募集した共育川柳を紹介します。

- スマホより 家族の笑顔に いいね!する 東郷西小学校 6年 植田 絢音
- ノーマディア こたつでおしゃべり 楽しいな 作手小学校 6年 森 愛理
- 高め合える 友の存在 大切に 新城中学校 2年 立野翔太郎 (第10回目/全12回)

市からの情報をチェック!

マチイロ

スマートフォンなどで広報紙をご覧いただけます。



新城市公式フェイスブック

旬な話題を楽しくお届けします。



メール配信システム (すぐメール)

災害情報や緊急情報をメールで配信します。



さんあ〜る

スマートフォンなどで、ごみの回収日や分別方法をご覧いただけます。





令和3年 成人式

ID 611294105

▽生涯共育課 (TEL23 - 7639)

1月10日(日) 新城文化会館 大ホール

スケジュール

- 12:30 開場・受付開始
- 13:30 記念行事 (思い出のスライド)
- 13:45 式典
- 14:15 終了

新型コロナウイルス感染症対策

ご家族の方など新成人以外の方は会場への入場をご遠慮いただき、式典の時間を短縮して行います。

また、今後の状況によっては、成人式を中止する場合があります。中止する場合は、速やかに市ホームページなどでお知らせします。

●成人式に参加される方は、次のことにご協力ください。

- 体調管理
- マスクの着用
- 手洗いなどの手指消毒
- 距離の確保
- 不要なものに触れない
- 会場の換気



駐車場案内図



新城ラリー2021

ID 655162129

▽スポーツツーリズム推進課 (TEL23 - 7621)

3月20日(祝)、21日(日)

メイン会場：県営新城総合公園

サテライト会場：鬼久保ふれあい広場

どちらの会場も観覧無料、雨天決行

19日(金)には競技に先立ち、新城文化会館はなのき広場でセレモニアルスタートを開催します。

前売り駐車券の購入方法

新型コロナウイルス感染症対策のため、臨時駐車場は予約前売り制 (当日券なし) で運営する予定です。

●県営新城総合公園

有料の臨時駐車場 (要前売り券) から無料のシャトルバスで送迎します。公園内の駐車場は利用できません。臨時駐車場またはJR飯田線をご利用ください。

●鬼久保ふれあい広場

前売りの駐車券を購入してください。シャトルバスはありません。

詳しくは新城ラリーホームページをご覧ください。

<http://www.shinshiro-rally.jp>



ボランティア募集

期間 3月15日(月)~22日(月)

場所 県営新城総合公園など

内容 駐車場での誘導、会場内での観戦者の誘導、救護所などでの傷病者の対応、インフォメーションでの手話などによる案内、各駐車場・メイン会場の設営片づけなど

対象 満15歳以上 (18歳未満の方は保護者の同意が必要です)

申込 1月29日(金)までにスポーツツーリズム推進課へご連絡ください。詳しくは新城ラリー支援委員会ブログをご覧ください。

<https://shinshiorally.dosugoi.net/>

正しく知って 正しく恐れる

小林元機長に聞くコロナ時代の心構え

新城市出身で元日本航空機長、現在は危機管理の専門家として活躍されている小林宏之さんに、コロナ禍で私たちにできることをお聞きしました。この特集は市民編集委員が企画し、10月9日に取材しました。

正しく知る

新型コロナウイルスは7種類目

コロナウイルスは今初めて発生したウイルスではありません。人間に感染するコロナは1960年代に初めて発見され、近年ではSARSやMARSもコロナウイルスで、今回のCOVID-19は7種類目です。

今回の新型コロナウイルス感染症について、日本では人口あたりの感染者数、死者数ともに各国に比べて非常に少なく、海外から見ると驚異的な数字です。日本人は昔からマスクや手洗い、お風呂に入るなど清潔好きな習慣があり、まじめな国民性だからだといわれています。私たちはこの日本人が持つ良い習慣を大事にしたいですね。

大事なのは、重症者を防ぐこと

国は経済・社会活動と感染予防を両立させるために「Gotoキャンペーン」を行っています。都市部から新城へ来ていただくことは、とてもありがたいことです。ただし、受け入れる側も来る側も、感染予防対策を徹底することが大切です。

予防さえできていれば、都市部から来る人や、都市部へ行くことを怖がる必要はありません。感染者数は都市部が多いですが、人口あたりにするとあまり変わりません。

新城に来ていただく方々には、重症化しやすい高齢者や基礎疾患のある方との接触は避けようなどの配慮は必要ですね。

私たちにできる危機管理

危機管理は日常

危機管理は私たちが生きていく上で大切なことです。しかし、決して難しい考え方はありません。皆さんも日頃何気なく実施していることです。

例えば車の運転をしているとき、私たちは常に危機管理をしています。信号を見て、止まるのかそのまま行くのかを考え、意思決定し実行する。このように日常の中で普通に行っているのです。

【危機管理】

不測の出来事がひき起こす危機や破局に対処する政策・体制 (出典：広辞苑)

自分で判断

日常の中で問題解決能力を高めて行くには、目的意識、問題意識をもって情報に関する感性を磨くこと、自主的に状況認識をし、判断力を高めていくことです。人に言われてやるのではなく、自分で判断あるいは決断して実行する習慣を作っていくことが大切です。

目的意識を持った情報収集

私は「メガネをかけない」という目的意識を持っています。放っておけば老眼になってしまいますので、常に目のトレーニングをしています。そのため、今も視力は1.2以上あります。

このように何事にも目的意識を持つことが大切です。情報収集も同じです。

少し前までは東京と新城では情報格差がかなりありましたが、現在はいろいろなツールがあり、この格差がなくなりました。しかし、それは本人のアンテナ次第です。アンテナの感度は目的意識の強さに比例します。強い目的意識を持っていれば、東京でも新城でも同じ情報にアクセスできます。

プチ知識

メディアではさまざまな情報が飛び交っています。例えば、医療機関に行くとういウイルスに感染してしまうといったような。しかしこれは事実とは違います。今の時期はインフルエンザの心配もありますから、少しでも症状がある場合は、ためらわずに医療機関を受診してください。

皆さん、PDCAサイクルは聞いたことがあると思いますが、車の運転やコロナの様子が変わるとはPDCAは通用しません。変化が激しいときはOODAループの考えの方が有効です。

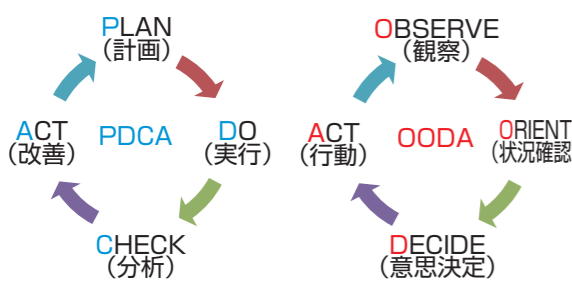

関東の小林さん自宅



市役所



感染症対策のためオンライン取材をしました

こばやしひろゆき
小林宏之さん



- 昭和21年に新城市吉川で生まれ、幼少時代を作手田代、鳳来愛郷で過ごす。
- 昭和43年日本航空株式会社に入社。日本航空が運航したすべての国際路線を飛行した最初で最後の機長。
- 平成22年日本航空株式会社を退社後は、国土交通省の航空関係の委員の他、危機管理、リスクマネジメントの講師として活躍する傍ら、航空評論家としても活躍。
- 医療の分野にも関わっていたため、新型コロナに関してWHO（世界保健機関）やCDC（米国疾病予防管理センター）をはじめ、各国の対策情報を収集しながら、危機管理の視点で感染予防対策について提言している。



現役時代、ミッキーマウスジャンボ機と



危機管理講演

健康診断



血圧、中性脂肪、血糖値、尿酸値などの数値が、傾向であるうちに、食生活や生活習慣を改善すれば、大きな病気にならずに済みます。

ストレスコントロール



不平不満を持っていると睡眠の質が悪くなってしまいます。寝る前に何でも良いので感謝することです。そうすると、日中に溜まったストレスが癒やされるはずですよ。

寝る



睡眠中は何歳になっても成長ホルモンが分泌され、キラー細胞により免疫力が高まります。睡眠のコントロールには良質な眠りと、ストレスとの上手な付き合い方が大切です。

歩く



足は第2の心臓と言われてます。新城の人は車移動が多いので、歩く機会が少なくなります。歩くと血流が良くなるので、近所に行くときなど、歩く習慣を身につけましょう。

食べる

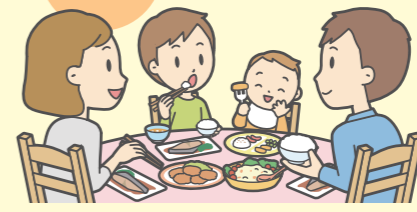

何でも美味しく、よく噛んで食べることが大事です。食べ過ぎ、飲み過ぎることはあっても大丈夫。1週間の平均でカロリーコントロールをしましょう。

42年間病欠をしなかった
小林さんの

健康の秘訣

コロナ禍でも日常生活で気をつけることは変わりません。また、ストイックになることもありません。なぜなら平均でやれば良いからです。「正しく明確な目的」を持っていれば、時には羽目を外してしまってもやり直せば良いのです。

最新情報を確認してください

11月に入り新規感染者数が急増し、大変厳しい状況が続いています。年末年始は、飲食や会食の機会が増えますが、感染しない、感染させない対策をお願いします。

- ・箸やコップは使い回さない
- ・席は斜め向かいに座る
- ・会話をするときにはマスクをする
- ・部屋は適度な温度・湿度を保つ
- ・十分な換気をする



▲詳しくは市HPへ

ぜひ新城の皆さんに知っていただきたいことがあります。それは同じ一時間でも目的を持った一時間と、そうでない一時間とでは価値が全然違うということです。お金の価値を考えると、給料は都会の方が地方より高いのが普通です。1000円札は東京も新城も変わりありません。しかし、私は新城に帰る度に、東京での1000円と新城の1000円とでは、満足度も価値も違うことを毎回感じています。

私は、世界中のいろいろな国の人々の暮らし、環境、出来事を見てきました。こうした経験から、新城が自分の故郷であるからではなく、客観的な視点から総合的にみても、新城という地は本当に恵まれていると思います。新城の良さを活かしながら、コロナ後の新しい日常に対応した活動を続けていくことにより、さらに良い新城になっていくものと期待しています。

危機管理の考え方や、生活の中で禍とどう付き合っていくか、的確な助言をいただき、目から鱗の心境となりました。都会と新城の「価値の違い」についても「可能性」は無限定であり、心のゆとりについて考えさせられました。この記事が「新城再発見」の第一歩となることを願っています。

小林宏之さんから皆さんへ メッセージ

育ったときから今まで私はずっと新城に住んでいたとしたら、このことには気付かずにはいた可

編集後記

小林様とはご縁があって、日頃からお話をする機会があります。そのため、今回の企画へのご協力にも大変感謝しています。コロナとは長い付き合いとなり

今、できること ありがとう

今はコロナ禍によるさまざまな制限がありますが、できないことではなく、今できることを見つけてみたらどうでしょうか。

人が集まることは良いことだと思います。ただし、集まった場所では、必ずマスクをし、距離をとり、対面で大きな声でしゃべるのを控える。食事の時は、箸やコップを使い回さず一人ひとりで使用するなどの配慮が必要です。

今できることをやってみたり、制限の中でできることを探しましょう。できないことをやろうとすると不満になり、ストレスが溜ります。「コロナ禍でもこれだけのことができるからありがたいね」という声をかけあっても良いかもしれません。「久しぶりに会えたから楽しいね」と声かけができるといいですね。

未来は わたしたち次第

コロナの影響でテレワークやウェブ会議などのデジタル化が急速に進んでいます。都市部の若い人たちの中にも地方志向が生まれてきています。

デジタル化は新城を含めた東三河にも必ず波及してきます。新城市もこの波を捉えたら、若者が新城から出て行く必要がなくなります。逆に就農林を希望したり、移住したいという人が増えるかもしれません。

これからどんな世の中になるか想像してみましょう。

農業

新城では、小規模農業が多いと思います。これからは、小規模の農家でもインターネットを通して、顧客に直接販売できそうです。今まで市場に出せなかった人たちがデジタル化により、販売ができるようになるでしょう。



観光
湯谷温泉をはじめとした観光面でも、積極的に情報発信をしていけば、より多くの方が新城に来てくれると思います。

ドローン

東三河ドローンリバー構想は、過疎の活性化の大きなポイントになると思います。特に奥三河にとつて、ドローンの活用は非常に大きな可能性があると思います。今後積極的に推進していくとよいでしょう。



この変化の状況をしっかり捉えて、若い人たちのアイディアで、こうしようか、ああしようかと思っていることを果敢に実行に移していただきたい。そういう意味でも、以前から新城市の若者議会に注目と期待をしています。

外から見れば**高齢化先進地域**
でも本当は、**医療先進地域**

2019年の国際幸福度ランキングで2位のデンマークは、デジタル化の先進国でもあります。(ちなみに、日本は58位です・・・)

以前にデンマークの方の講演を聞いた時に印象的であったのが、「完成度の高いテクノロジーは、表から目立たない様に人々の生活をサポートしている」というコメントでした。

このプロジェクトが成功すれば、新城市は最先端の高齢化対策が完成することになります。遠くから見た新城市の風景は今とあまり変わることはないかもしれませんが、そこに住む一人ひとりの生活や行動を見ると、そこには健康の増進に向けたテクノロジーのサポートが存在しているかもしれません。

このような将来像を共有しつつ、民間企業、研究機関、行政、市民で奥三河メディカルバレープロジェクトを進められればと考えています。

■課題を一緒に考えていきましょ
皆さんのニーズを知るために住民参加型のディスカッションの場「Charrette (シャレット)」を設けます。
シャレットは、専門家が、住民の日常経験に基づいたコメントを聞き、真に解決すべき課題に気付かされる機会となりますので、とても重要であると考えています。
シャレットは、本来はフランス語で荷馬車という意味ですが、集中して取り組むという意味で使われています。



▲作手南部地区で区長説明会を行いました

■世界から注目
新城市は広域であるため、多くの地域が点在しています。それらの地域から市民病院などの医療機関へは、車などで移動しなければなりません。このような状況は、今後多くの地域での課題となります。
この課題を解決するためのこれからの医療のニューノーマルは、新城市から始まるかもしれません。そのため、本プロジェクトには多くの企業が賛同し、参加しています。産学官民で進める「健康の増進に向けたテクノロジーのサポート」は、今後世界の課題でもあり、高い注目を集めることでしょう。



▲ラスベガスの展示会で放映される穂積市長のコメント



みんなて伸ばそう vol.2
健康寿命

奥三河メディカルバレープロジェクト

▽市民病院 (TEL22 - 2171)
▽健康課 (TEL23 - 8551)
▽地域医療支援室 (TEL23 - 7671)

奥三河メディカルバレープロジェクトは人生100年時代を元気に生き抜くために始められました。民間企業、研究機関、行政、市民(産学官民) みんなで力を合わせて行う必要があります。

“プロジェクトの中心は皆さんです”
一緒にこれからの生活を豊かにしましょ

■健康管理をもっと手軽に
皆さんも健康への関心は高く、各自で食事や運動などに気をつけて生活していることと思います。また、健康へのサポートとしては、行政や勤務先などが実施する健康診断などの機会もありますね。
私たちがこのプロジェクトで目指しているのは、もっと日常的で、もっと主体的な健康管理です。このような次世代の健康管理はテクノロジーの力を借りて行います。

■生活はどう変化する?
奥三河メディカルバレープロジェクトでは、天気予報のように皆さんの健康状態を予測するシステムや、病院に行かなくても遠隔で診療やリハビリができるようなシステムを開発する予定です。
人生100年時代を、住み慣れた場所で元気に過ごし続けることが実現できると思っています。

民間企業×研究機関×行政×市民
産学官民だからできること

産学官民が協力することで、皆さんが本当に必要としているモノを開発することができます。

ほとんどの開発は研究者が作りたいモノを作ります。でもそれは皆さんが必要なモノとは限りません。このプロジェクトの後もずっと生活の中に残るモノを作るためには、皆さんにプロジェクトの中心になっていただく必要があります。



プロジェクトリーダー
名古屋大学 医学博士
平田 仁さん

新城北設楽交通災害共済組合を廃止します

ID 255647611

▽行政課 (TEL23・7611)
 交通災害共済は令和2年度をもって加入申込受付を終了します。長期にわたる当組合へのご加入・ご利用ありがとうございました。

■経緯

当組合は、交通事故被害者への救済制度が十分でなかった昭和45年に設立されました。最近では、加入者の減少により健全な事業運営とは言いえない状況となっていることを受け、令和元年度から廃止に向けた検討を進めてきました。事業継続の可能性などの検討を重ねた結果、交通事故被害者への救済という設立当初の目的は既に達成されており、交通災害共済制度

見舞金請求は 令和4年度までできます

令和元年度・令和2年度に当組合に加入されている方は、事故発生日から2年間は見舞金を請求することができます。

交通災害共済加入率 (全体)

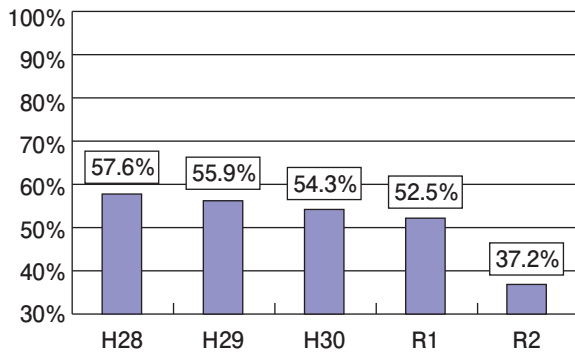

としての役割を終えたものと判断し、廃止することとしました。

■廃止理由

- ・ 民間保険の普及・充実
- ・ 個人情報保護の観点
- ・ 加入率が令和2年度には組合全体の50%を下回る
- ・ 今後の加入者の増加も見込めない

マイナポイント予約・申込 設定支援コーナーの設置を 延長します

ID 268517554

▽企画政策課

(TEL23・7620)

マイナポイント予約・申込設定支援コーナーの設置を延長します。

▽設置期間 3月31日(水)まで (土、日曜

日、祝日を除く)

▽開設場所 新城市役所本庁舎1階

▽内容 マイナポイントの手続きに対応する機器をお持ちでない方や、手続きが分からない方へ、マイナポイントを利用するための設定をサポートします。

▽持ち物 マイナポイントカード

マイナポイントを申し込む決済サービスの決済手段 (例・ICカード、専用アプリなど)

国が実施する消費活性化策だよ!



▲詳しくはマイナポイントHPをご覧ください。

「税の申告相談」 申告会場が変わります

▽税務課 (TEL23・7615)

令和3年度市県民税・令和2年分所得税の確定申告の申告相談を2月16日(火)から行います。

今回の申告相談から、会場と受付方法が変更となりますのでご注意ください。

相違点	変更前	変更後
申告会場	消防防災センター	市役所東庁舎会議室
受付方法	先着順	電話による完全予約制 ※詳しくは広報ほのか2月号でお知らせします。

ご注意ください





第9回 新城市 市民まちづくり集会

私がつくる新城市



ID 606055062

▽市民まちづくり集会実行委員会事務局 (TEL 23・7692)

今年も市民まちづくり集会を開催します。新城市がより良い「まち」

になるよう、これからの新城市がどんなまちになってほしいのか話し合

いましょう。

日時 2月6日(土)

午後1時30分～4時

会場 市役所本庁舎 開発センター

ついで交流館

(感染症対策のため、3会場で行います。各会場はオンラ



▲昨年度の様子

市民まちづくり集会

まちづくりの担い手である「市民」「議会」「行政」が、これからの本市のまちづくりを一緒になって話し合い、情報共有する会です。新城市自治基本条例第15条に基づき開催します。

自治基本条例

本市が「元気に住みつづけられ、世代のリレーができるまち」となるよう、市民・議会・行政が力を合わせ、住みやすいまちをつくる仕組みを定めたものです。



参加申込みフォーム

インでつなぎます)

定員 100人程度(全体)

申込 2月5日(金)までに電話、FAX

X、メールまたは次のQRコードからお申し込みください。

FAX 23・2002

メール machizukuri@city.shimshiro.jp

申込事項 ①名前②住所③電話

④参加を希望する会場

令和3年度 就学援助費の申請を受け付けます

ID 518265499

▽教育総務課 (TEL 23・7633)

小・中学生のお子さんを養育している保護者で、経済的に困っている

方に、給食費や学用品費などの援助をします。

受付 1月4日(月)～29日(金)

(受付期間以降も随時受付ます)

申請 次の2点を教育総務課へ提出してください。

・申請書(教育総務課、または市ホームページからもダウンロードできます)

・左表の①から⑩に該当することがわかる書類(③、⑩で申請される方のうち、令和元年12月末

の時点で住所が市内にある方は、添付書類は必要ありません)

結果通知 認定の可否は、2月中旬にご連絡します。

その他 現在援助を受けている方で、引き続き援助を希望する方も改めて申請が必要です。

■新1年生対象 就学援助費(新入学用品費など)を前倒し支給できます

市内小・中学校へ入学するお子さんの、入学にかかる費用の一部を入学前に支給しています。

支給対象となる方は、就学援助を受けられる方に該当し、令和3年度に市内小学校または中学校に入学するお子さんを養育している保護者の方です。

援助を受けられる方

令和3年度に市内小学校、または中学校に在学する児童または生徒の保護者で、次のいずれかに該当し、教育委員会が認めた方

- ①生活保護法に基づく保護を受けている方
- ②生活保護法に基づく保護を停止または廃止された方
- ③地方税法に基づく市民税が非課税の方または減免を受けている方
- ④地方税法に基づく個人事業税の減免を受けている方
- ⑤地方税法に基づく固定資産税の減免を受けている方
- ⑥国民年金法に基づく国民年金の保険料の免除を受けている方
- ⑦国民健康保険税条例に基づく国民健康保険税の減免を受けている方
- ⑧児童扶養手当法に基づく児童扶養手当の支給を受けている方
- ⑨世帯厚生貸付補助金による貸付を受けている方
- ⑩世帯の総所得が生活保護基準額の1.3倍以下の方

その他、①～⑩以外の人で教育委員会が必要と認めた方



催し・行事

観来館1月の展示

新城の四季 写真展

ID 522519094

▽鳳来地域課

(TEL22・9933)

中日写真協会新城支部の会員の皆さんが、新城市内の各地で四季折々の風景や行事などを撮った写真展です。

皆さん、ぜひご覧ください。

日時 1月7日(木)～30日(土)

午前10時～午後3時

(月・火曜日休館)

場所 観来館(鳳来寺山表参道入口)

■本庁舎・支所の開庁時間
午前8時30分～午後5時15分
※市民課は土曜日午前9時から正午まで証明書発行窓口を開設しています。

■1月の税など
納期限 2月1日(月)

- ・市県民税
- ・国民健康保険税
- ・後期高齢者医療保険料
- ・上下水道料金
- ・農業集落排水使用料
- ・住宅使用料
- ・し尿汲取手数料
- ・こども園保育料
- ・児童クラブ保護者負担金

アグリチャレンジ相談会

ID 126321219

▽農業課(TEL23・7632)

これから農業を始めたい方に向けて個別相談会を開催します。また、農家による就農セミナーを午前11時から午後1時からの2回開催します。

日時 1月24日(日)

午前10時～午後3時

場所 愛知東農業協同組合本店 3階ホール

対象 48歳未満でハウス栽培(トマト、イチゴ、ほうれん草)で新規に農業を始めることに興味のある方

費用 無料

申込 1月20日(水)までに農業課へ電話、またはホームページのお問い合わせ

その他

セフォームからお申し込みください。入退場自由、履歴書不要。農業未経験者大歓迎。実際の農家のお話を聞くことができる貴重な機会ですので、ぜひご家族、ご夫婦などでお気軽にお申し込みください。



「聞いてください私の話を中止します」

▽学校教育課

(TEL23・7607)

本年度の「聞いてください」

募集

令和3年度

こども園会計年度任用職員

▽こども未来課

(TEL23・7622)

市内のこども園で会計年度任用職員として勤務したい方の登録を随時受け付けています。勤務時間数は相談に応じます。登録を希望される方は、こども未来課へご連絡ください。

■保育士(保育士証と幼稚園免許を所有する方、保育士資格か幼稚園免許どちらかを所有の方)

■調理員(調理師免許不要)

詳しくはホームページで検索!

ID 123456789

IDで簡単に検索できます
タイトル横の9桁の数字がIDです。

私の話」は、新型コロナウイルス感染症拡大防止のため中止します。

新城文化会館イベント情報 **2021年新作パッケージ《フェアリーテール》**

大人気のズーラシアン・音楽の絵本がやってくる!
弦楽四重奏とピアノの、可愛いドレスのうさぎたちが5名で登場する華やかなプログラムです。ご期待ください!!

2021年3月14日(日) 好評発売中!!

大ホール 開演14:00
(詳細はHPまたは電話でお問い合わせください。)

- ・全席指定 ソーシャルディスタンス確保のため650席限定
- ・新型コロナウイルス感染状況により中止させていただく場合があります。

チケット 大人 1,500円 子ども 800円 親子券 2,000円

新城文化会館 TEL0536-23-2122

※財源確保のために有料広告を掲載しています。広告の内容に関する問い合わせは、直接広告主へ。

令和3年度めざせ明日の
まちづくり事業補助金

ID
610201596

▽まちづくり推進課

(TEL23・7692)

自発的かつ公益的な市民活動
や市内で起業し、または創業す
る活動を支援する「新城市めざ
せ明日のまちづくり事業補助
金」の募集を開始します。

応募 1月4日(月)～29日(金)
審査 3月14日(日)

公開プレゼンテーショ
ンを行います。

その他 申請を希望される方は
事業内容等について事
前にまちづくり推進課
へご相談ください。

年末年始は鳳来寺山で

▽観光課 (TEL23 - 7613)

■鳳来寺除夜の鐘つき

期間 12月31日(木) 午後11時ごろ

場所 鳳来寺鐘楼

※感染症対策のため、カウンタダ
ウンイベントは行いません。

※大晦日の鳳来寺山パークウェイ
駐車場は午後11時から特別営
業を行います。

■鳳来寺田楽

「三河の田楽」の一つ「鳳来寺
田楽」の演目を演じます。

日時 1月3日(日) 午後から

場所 鳳来寺本堂前の田楽堂

内容 国指定無形民俗文化財

野外学習会
「野鳥と虫の冬越し」

▽鳳来寺山自然科学博物館

(TEL35・1001)

桜淵公園で野鳥を観察しま
す。また、冬を堪え忍んでい
る虫の観察もします。

日時 1月17日(日)

午前9時30分～午後1時

(予備日：1月24日(日))

場所 新城市青年の家

講師 水谷英夫氏

定員 20人(先着順)

費用 大人300円

小人200円

申込 1月13日(水)までに電話、
ファックス、郵送のい
ずれかでお申し込みく
ださい。

メール hi-hakuhukan@city.shinshiro.jp

FAX 35・5012

メール hi-hakuhukan@city.shinshiro.jp

持ち物

飲み物、地味な色の服
装、防寒具、筆記用具、
あれば望遠鏡や双眼鏡
など

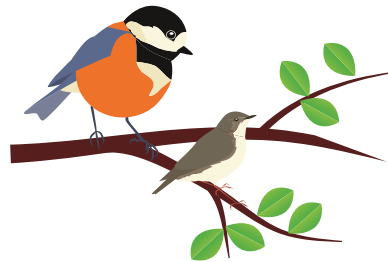

クッキング教室

▽農業課 (TEL23・7632)

今年はおうちで手作り恵方
巻きはいかがですか。作った
恵方巻きなどの節分料理は、
お持ち帰りいただけます。

日時 1月23日(土)

午前10時～正午

場所 新城青年の家 料理実
習室(当日連絡先TEL23

・1191)

講師 輝きネット・あいちの技人

定員 4組(1組2人まで)

(先着順)

費用 1,000円(1人)

持ち物 エプロン、三角巾、マスク

申込

1月15日(金)までに電話
または直接農業課へお
申し込みください。

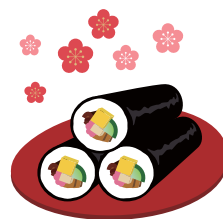

しんしろ男女共同参画 フォーラム

▽まちづくり推進課

(TEL23・7692)

LGBT出張授業を開催しま
す。LGBTとは、性的少数者
の総称の1つです。今回はLG
BT当事者やその関係者を講師
にお招きし、グループワークを
通してLGBTについて学びま
す。

日時 1月31日(日)

午後1時30分～3時30分

場所 市役所本庁舎4階会議室

定員 30人以内(先着順)

申込 1月8日(金)～22日(金)ま
でに電話・FAXまた
はメールでまちづくり
推進課へお申し込みく
ださい。

FAX 23・2002

メール nachizukuri@city.shinshiro.jp

メール nachizukuri@city.shinshiro.jp

鹿角靈芝エキスドリンク「スーパー宝輪」
健康維持に関わりがあるとされている
「β-グルカン」たっぷりドリンク!



鹿角靈芝で始めよう!健康生活習慣



～100歳まで元気でキレイに楽しく生きよう～
クレス薬品株式会社

〒510-0837 三重県四日市市西松本町 10-32
TEL.059-350-2468 FAX.059-352-8785
www.cress-yakuhin.co.jp

※財源確保のために有料広告を掲載しています。広告の内容に関する問い合わせは、直接広告主へ。

第30回 新城市民
鳳来地区ゴルフ大会

ID 151826479

▽生涯共育課

(TEL 23・7639)

日時 3月3日(水)

場所 秋葉ゴルフ倶楽部

定員 200人(先着順)

費用 1万円

その他・参加賞のほか、優勝やニアピン賞など多数用意します。

・新型コロナウイルス感染症拡大防止のため、表彰式および懇親会はありません。

申込 1月22日(金)までに住所、氏名、年齢、性別、電話番号を記入の上、持参、郵送またはファックスでお申し込みください。

郵送先 〒441-1392
新城市役所 生涯共育課
FAX 23・8388



防火管理講習のお知らせ

ID 116947552

▽消防本部予防課

(TEL 22・4802)

日時

【甲種】2月18日(木)、19日(金)

【乙種】2月18日(木)

場所 新城市消防防災センター

対象 防火管理者の資格を希望される方で、東三河地区に在住または在勤の方

定員 30人(先着順)

費用 3,750円(テキストト代)

申込 1月18日(月)～22日(金)午前8時40分から午後5時までに、消防本部予防課へお申し込みください。詳しくは、市ホームページから受講案内と申請書をダウンロードし、お申し込みください。

その他

■防火管理者が必要な施設

【甲種】

①飲食店、店舗およびホテルなどの不特定多数の人が出入りする特定防火対象物のうち、収容人員が30人以上かつ、延べ面積が300平方メートル以上のもの

方メートル以上のもの

②事業所、学校、工場および共同住宅などの非特定防火対象物のうち、収容人員が50人以上、かつ、延べ面積が500平方メートル以上のもの

③火災発生時に自力で避難することが著しく困難な者が入所する社会福祉施設などで収容人員が10人以上のもの

【乙種】
前述①または②の面積未満の防火対象物

※甲種防火管理資格取得講習修了者は、乙種防火管理者を必要とする防火対象物の防火管理者として選任することができません。



手当て

児童扶養手当などの振り込み

ID 332049244

▽こども未来課

(TEL 23・7622)

受給されている方は振込口座への入金をお確かめください。

振込日 1月8日(金)

手当 児童扶養手当

市遺児手当

(11・12月分)

※転居、転出などの際は、こども未来課または鳳来・作手各総合支所地域課へ届出をしてください。



そのほか

特別弔慰金の受付中です

ID 476023026

▽福祉課(TEL 23・7624)
戦没者などのご遺族に対して「第十一回特別弔慰金」(記名国債)を受付中です。

請求期限は令和5年3月31日までです。申請がお済みでない支給対象の方はお早めにご手続きをお願いします。

支給対象となる方および支給内容などは、「ほのか」4月号をご覧ください。詳しくは福祉課へお問い合わせください。

初回 無料相談 実施中
新城市 平井跨線橋 すぐ横

あなたの笑顔のために 法的サービスを提供 ☎ 0536-25-7035

相続登記・遺言作成・生前贈与 平井字野地 52-2 2F
林司法書士事務所 https://office884.jp/

手荒れ専門店

危険なガサガサ手荒れ

結果にびっくり!一週間で

手荒れがみるみる治る一週間! 指紋・甘皮がないのは危険です。

あがた薬品 浜松市北区三ヶ日町三ヶ日720-1 営業日 月～金(10時～20時) 090-4195-1933(店長)
予約受付日 土・日曜日 053-525-0059(店)

※財源確保のために有料広告を掲載しています。広告の内容に関する問い合わせは、直接広告主へ。

上下水道料金、農業集落排水
使用料の支払猶予について

ID 295311041

▽経営課 (TEL 23・7645)

新型コロナウイルス感染症拡大に伴い、収入が減少し一時的に水道料金などの支払いが困難な方に対し、支払猶予を実施しています。また、分納もできますのでご相談ください。



「年間納付済額のお知らせ」を
お送りします
国民健康保険税・後期高齢者
医療保険料・介護保険料

▽保険医療課 (国民健康保険
税・後期高齢者医療保険
料) (TEL 23・7625)

▽高齢者支援課 (介護保険
料) (TEL 23・7688)

令和2年分の確定申告および令和3年度分の市・県民税申告の参考資料として、納付額の通知を1月下旬に送付します。対象は、令和2年(1月1日～12月31日)中に国民

健康保険税・後期高齢者医療保険料・介護保険料を納付書や口座振替で納めていただいた方です。

この納付額には、年金から天引きされている額は含まれていません。年金保険者(日本年金機構など)から送付される「公的年金等の源泉徴収票」をご確認ください。なお、遺族年金・障害年金を受給されている方は源泉徴収票は発行されませんので、納付額が必要な方はお問い合わせください。

給与支払報告書(総括表)
および令和3年度償却資産
申告書へのマイナンバー
(個人番号)・法人番号の
記載と確認をお願いします

ID 639886767

▽税務課 (TEL 23・7615)
給与支払報告書(総括表)

および償却資産申告書を提出する場合は、所定の欄に右詰めマイナンバーを記載してください。

個人・12桁の個人番号
法人・13桁の法人番号

■提出時注意事項

本人確認が必要です。確認

書類は、原本または写しの提示が必要です。郵送の場合は写しを同封してください。法人番号を記載した申告書を提出する場合は、確認書類の添付は不要です。

■提出方法

【本人が提出する場合】

本人の身元確認と、番号確認を行います。

【代理人が提出する場合】

代理人の身元確認と、番号確認、代理権を有することの確認を行います。

■提出時の必要書類

【本人の身元確認書類】

①または②をご用意ください。

①次の中から1点

個人番号カード(表面および裏面) ※、運転免許証、旅券、税理士証票など

※個人番号カードの両面の写しを添付いただく場合は、番号確認の書類は不要です。

②次の中から2点

公的医療保険の被保険者証、年金手帳、児童扶養手当証書、特別児童扶養手当証書、社員証、学生証、資格証明書など

【番号確認の書類】

個人番号カード、個人番号

が記載された住民票のいずれか1点

【代理権確認の書類】

戸籍謄本(法定代理人の場合)、委任状(原本)など

※代理人が税理士または税理士法人の場合は、税務代理権限証書

新しい民生委員・児童委員を
紹介します

▽福祉課 (TEL 23・7624)
西新町地区
カークランド陽子氏

お詫びと訂正

▽まちづくり推進課
(TEL 23・7692)
10月号15ページ「宝くじ助成金で、コミュニティ活動用品を整備しました」の文中に誤りがありました。
お詫びして訂正します。
誤…(財)自治総合センター
正…(一財)自治総合センター

空き家募集! 古民家・空き家・空き地の維持管理に
お困りではありませんか?

一般社団法人愛知県古民家再生協会は、現行の建築基準法や売買をベースにした不動産鑑定では、評価できない土地や建物の“本当の価値”を再構築し、適切な改修や利用方法を共に考えていく事で地域の価値や失われてゆく先人達の文化や技術を未来にまっつないでいきます。

土地や建物のコンディションや所有者様の想いに沿った利活用のご提案をさせていただきます。まずはお気軽にご相談ください。

【主な取り組み】

- 古民家・空き家・空地調査
- 適切な再生・改修支援
- 利活用の提案
- 解体後の移築・再活用提案
- 利活用希望者へのマッチング

一般社団法人 全国古民家再生協会
住居リフォーム事業団 愛知第一支部事務局
一般社団法人 愛知県古民家再生協会
〒441-1378 新城市宮ノ後16-1 TEL 0536-25-7115

*財源確保のために有料広告を掲載しています。広告の内容に関する問い合わせは、直接広告主へ。

水道管の凍結にご注意ください

- ▽整備課（TEL23・7644）
寒い日が続くと、水道管や蛇口が凍結しやすくなりま
す。次の点に注意し、水道管
の凍結や破裂を防ぎましょう。
- ①凍結しやすい水道管
 - ・風当たりの強い所にある
 - ・常に日陰にある
 - ・むき出しになっている
 - ・屋外にある水道管のほか屋
内でも室温が下がるところは
凍結します。
- ②凍結を防ぐ
 - ・水道管や蛇口の部分を、布
や毛布などでぬれないよう
に保温する。
 - ・万一の凍結に備え、トイレ
などに使用できるよう、お
風呂の残り湯を残しておく。
- ③水道管が凍ってしまったとき
 - ・自然に溶けるのを待つ
 - ・凍ってしまった部分にタ
オルなどをかぶせて、ゆっく
りとぬるま湯をかける。
 - ・※急に熱いお湯をかけると、
水道管が破裂したり、蛇口
が破損することがあります。
 - ・※蛇口が固く動かないときは、
無理に開けないでください。
 - ・※蛇口を開けても水が出ない
とき、水が出なくても必ず蛇口

催し・行事

募集

手当て

そのほか

各種機関からのお知らせ

を閉めるようにしてください。
④水道管が破裂してしまったとき
止水栓を閉め、お近くの水
道業者に修理を依頼して
ください。
※宅内配管の破裂による漏水
やそれに伴う修理費は自己
負担です。

各種機関からのお知らせ

アルコール健康障害関連
研修のご案内

▽新城保健所健康支援課こ
ろの健康推進グループ
(TEL22・2205)

アルコールについての基礎
知識や、心身への影響につ
いて理解を深めてみませんか。

日時 1月15日(金)

午後2時～3時30分

場所 新城保健所

内容 アルコールとの正しい
付き合い方

講師 可知記念病院

看護師長 鈴木達也氏

精神保健福祉士

杉安未帆氏

対象 アルコール問題に関心
のある方

申込 1月8日(金)までに電話
でお申し込みください。

ニューキャッスル・アライアンス
デイビッドだより vol.2

▽まちづくり推進課 (TEL23 - 7692)



デイビッド フォークナーさん



今回は旧新城市の中学生が平成8年から平成18年まで海
外派遣事業で訪問していた、オーストラリア・ニューカッ
スル市からの情報をお届けします！



9月上旬にオーストラリアで最先端となるデジタル図書館が
オープンしました。

館内には、4.5m×1.6mのデジタルウォールが設置されてい
ます。触れるとまちのPRビデオやグーグルアース、それぞれの
地区の情報などを見ることができます。また、3Dプリン
ター、電子書籍やオーディオ、ビデオを含む市の40万点もの
コレクションを楽しむことができます。

今後は、デジタルウォールに、ニューキャッスル・アライ
アンス加盟都市の情報を検索できるアプリも導入予定です。



◀市長と「小さな助手」の
ペッパーが
開館宣言を
行った



コネクスル



HP



Facebook

※コネクスル:ニューキャッスル観光アプリ

お値打ちな品が続々入荷中! ご来場お待ちしております



家具・アウトレット
★ B-ライン

年中無休
営業時間 9:00~19:00
新城市川田字本宮道109-1
TEL 0536-23-2498
(株)新城家具販売

広告

新城市 4Hクラブ クラブ員募集



地域間交流活動

他産地視察研修

地元地域交流活動

加入に農家・非農家は問いません
農業に興味のある方はお問合せ下さい

お問い合わせ先 ☎090-7853-3041

新城市4Hクラブ 会長 松本晃昌

広告

※財源確保のために有料広告を掲載しています。広告の内容に関する問い合わせは、直接広告主へ。

ID 535825868

▽健康課（新城保健センター）
（TEL 23・8551）

●教室

社会復帰教室（要申込）

日時 1月12日（火）
午前10時～11時30分
場所 新城保健センター
内容 レクリエーション、創作活動など
対象 こころの病などで生活に不安を感じている方

運動教室（要申込）

■新城保健センター
日時 1月15日（金）、22日（金）
午後1時30分～2時20分、午後3時～3時50分
■鳳来保健センター
日時 1月8日（金）
午前10時～10時50分

内容 家でもできる効果的な体力づくりの運動
対象 市内在住の方
定員 各15人
費用 1回200円
持ち物 タオル、水分、ヨガマット

トまたはバスタオル、室内シューズ、マスク
申込み 初めて参加される方は、電話でお申し込みください。

●検診

集団がん検診（要申込）

日時 1月18日（月）午前
場所 新城保健センター
内容・費用
胃がん 500円
大腸がん 300円
前立腺がん 500円
子宮がん 500円
乳がん 500円
（40歳代・600円）
結核・肺がん 無料
※前立腺がんは50歳以上の男性が対象です。
※40歳代の方の乳がん検診は二方向のレントゲン撮影を行います。

●相談

健診結果説明・相談会（要申込）

日時 1月4日（月）
午前9時～
場所 新城保健センター
内容 お手元の健診結果についての説明・相談

対象 健診受診者（特定健診、勤務先や個人などで健康診査を受けた方）
持ち物 健診結果票、筆記用具

●お知らせ

シニア世代の歯とお口の健康のために

「オーラルフレイル」をご存知ですか？加齢により、物を噛んだり飲み込んだりする機能が徐々に低下していくことです。

例えば

- 「滑舌が悪くなる」
- 「食べこぼし」
- 「わずかなむせ」
- 「噛めない食品が増える」
- 「口の乾燥」など、

ほんのささいな症状の始まりが「オーラルフレイル期」です。見逃しやすく、気が付きにくい特徴であるため注意が必要です。

オーラルフレイルが改善されないとい、食事への満足度が低下し、心身の機能低下につながります。

- ① 歯と口のケアをし、定期的には歯科健診を受ける
- ② かむ力や飲み込む力を維持向上するため、お口の体操を行う
- ③ バランスのとれた食事をし、外出の機会を増やす

口の衰えは老いの始まりです。お口の健康力アップで、元気で楽しい生活をおくりましょう。

8020運動 受賞おめでとうございます

「8020運動」は、「80歳以上で20本以上の歯を保つこと」を目標としています。県歯科医師会では、8020を達成された方を表彰しています。今年度は次の方々が表彰されました。おめでとうございます。

受賞者名簿	歯数（本）	順で掲載
浅井 隆吉（黒田）	32本	81歳
今泉 孝行（平井）	30本	80歳
原田 成俊（川路）	29本	87歳
森野 益（塩沢）	29本	80歳
松下 博直（黄柳野）	28本	82歳
安井 清乃（富保）	28本	82歳
村田 保男（布里）	28本	80歳
黒岩 ふみ（長篠西）	27本	80歳
近藤 文雄（富岡東部）	26本	89歳
長谷 友子（内金）	26本	82歳
安藤 晴夫（玖老勢）	26本	80歳
内藤 价行（大野）	26本	80歳
中根 正介（八束穂）	26本	80歳
中村 孝雄（大野）	25本	82歳
伊藤 義隆（的場）	25本	81歳
請井 忍つ（七郷一色）	25本	81歳
今泉 幸子（上平井）	25本	80歳
齋藤 紀一（中市場）	25本	80歳
鈴木 章友（須長）	25本	80歳
原 義隆（一鍬田）	25本	80歳
杉木 武司（石田）	21本	81歳

《敬称略》 ※令和3年3月31日での年齢です。

11月6日(金)に若者議会 市長答申を行いました。



若者議会



ID 331596079 ▽まちづくり推進課 (TEL23 - 7692)



5月の第1回若者議会から若者が活躍できるまちを実現するために、全体会議や委員会ごとの会議など、計112回の活動を行ってきました。これまでの活動の集大成として、令和3年度若者議会予算事業計画4事業をまとめ、市長に答申しました。

令和3年度 新城市若者議会 予算事業 総額 9,806千円

1. ビンゴde移住 事業 2,671千円



移住定住委員会

田舎暮らしを考えている若者ファミリーに向けて、新城の良さを知ることや、地域との関係づくり、移住後の暮らしの支援などを「ビンゴ」に盛り込んだ移住促進策を提案します。

2. 感じてみりん！

新城の桜プロジェクト 事業 1,270千円



駅前・商店街開発委員会

新城駅前の桜の思い出や歴史を残し続け、次世代にも思い出を作ってもらうために、伐採された桜を活用した看板の設置と桜の植樹を提案します。

3. 家族でしんしろってかん？ 事業 2,957千円



観光・PR委員会

市外の子どもたちに、新城の強みである自然やそれを生かした体験を味わってもらうことで記憶に残し、新城にまた来たくくなるような思い出を創出するために、自然体験イベントを提案します。

4. PON×2 Bonds 事業 2,908千円

People Oasis New castle 人々の憩いの場 新城 Problem Overcome NewCastle 壁を乗り越える新城 Bonds:絆



国際交流委員会

国籍に関係なく助け合うことができ、市民の皆さんが住みやすいまちとなるために、また、日本人と外国人の間にある壁をなくすために、お互いを知り関わるきっかけが生まれるようなイベントを提案します。

若者議会議長からひとこと

今年はオンライン会議の期間が長く続いたり、他の委員会と意見を交換する機会が減ったり、思うように会議が進められないこともありましたが、しかし、こうして実際に議場に集まり、市長答申を迎えることができ、ここまで皆が話し合ってきたことは、着実に積み重ねられていたのだと感じました。今後は、政策についてさらに深く考え、より良いものにしていきたいと思っています。



家庭ごみ減量チャレンジ!!



▽生活環境課 (TEL23 - 7629)

ID 939497114

メール kankyouty@city.shinshiro.lg.jp

▽クリーンセンター (TEL22 - 0521)

メール clean-center@city.shinshiro.lg.jp

今月の家庭ごみの量と ごみ減量のポイントは?

■ 1人1日あたりのごみの量

令和元年10月：平均514g

令和2年10月：平均502g

➡ -12g

■ ポイント

順調に家庭から出るごみの量が減っています。
このまま現状をキープできるようごみ減量に努め
ましょう。

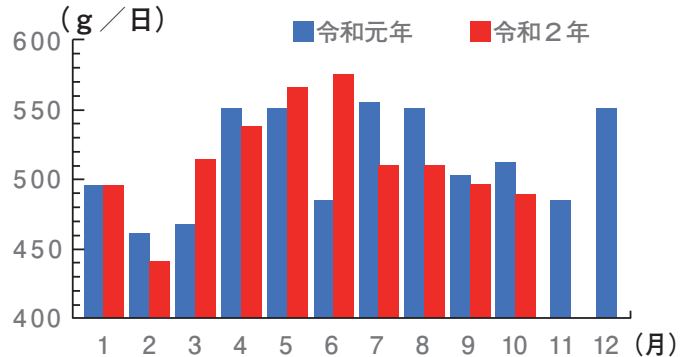

分別のはなし ～粗大ごみ編 パート2・家電リサイクル対象商品～

家電リサイクル法対象製品は「家電リサイクル法」により製造業者でのリサイクルが義務付けられているため、市で処理することができません。処理する場合は**家電リサイクル券**を購入し、下記のいずれかの方法で処理してください。

①家電販売店へ引き取りを依頼する

製品を購入したお店には引き取り義務があります。詳しくは販売店へご相談ください。

②メーカー指定引取場所へ直接搬入する

家電リサイクル券を製品に貼付し、指定引取場所へ搬入してください。**家電リサイクル券が必要です。**

③指定引取場所への運搬を生活環境課に依頼する

家電リサイクル券と粗大ごみ収集処理券をご用意いただき、製品と一緒に新城市クリーンセンターに搬入してください。粗大ごみ収集処理券は販売指定場所（広報ほのか12月号をご確認ください）または新城市クリーンセンターで購入できます。**家電リサイクル券・粗大ごみ収集処理券が必要です。**

お詫びと訂正

広報ほのか12月号「今月の家庭ごみの量とごみ減量のポイントは？」と「分別のはなし」の内容で誤りがありました。お詫びして訂正します。

誤：「令和元年8月」、「令和2年8月」、「家屋の回収」

正：「令和元年9月」、「令和2年9月」、「家屋の改修」

家電リサイクル法対象製品 【粗大ごみ収集処理券】

- テレビ 【2,000円】
- エアコン（室外機を含む）【2,000円】
- 洗濯機・衣類乾燥機 【2,000円】
- 冷蔵庫・冷凍庫（保冷庫・温冷庫も含む）【3,000円】

— 家電リサイクル券の購入方法 —

郵便局で購入できます。処分したい製品の型番とメーカーを確認し、最寄りの郵便局に型番とメーカーを伝えると家電リサイクル券が発行されます。

— 指定引き取り場所 —

- 日通東愛知運輸株式会社
本社営業所（豊川市牛久保町城下85-1）
電話：0533-85-7890
- 岡山県貨物運送株式会社
豊川営業所（豊川市篠田町市道10）
電話：0533-93-6535

リユースの広場 ID 974249512

譲りたいもの

- ・ サークル（ペット用）・梅漬けの瓶（1升～2升）
- ・ キャリーバッグ（猫用）・ベビーベッド ・ジャングルパーク
- ・ 英和辞典 ・高校基礎古語辞典 ・電気敷毛布
- ・ 梱包用ビニールテープ（大巻）

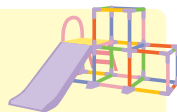

譲ってほしいもの

- ・ 自転車（練習用・ペダルなし）
- ・ 自転車（14～16インチ）
- ・ 左側補聴器
- ・ チャイルドシート

※譲りたいもの・譲ってほしいものは、無償提供に限ります。
リユースの広場を利用される方は生活環境課へお問合せください。



▽消防総務課 (TEL22 - 4803)

消防団員用防火服を整備しました!

消火活動で、頭や体を炎から守るためのヘルメットと防火服。くぎの踏み抜きから足を守り、放水した水でズボンが濡れて体温を奪わないための、太ももまでカバーする防火長靴。これらは消防団になくてはならない装備です。今年度は宝くじの助成金で10セットを整備しました!



宝くじ助成事業とは
宝くじの社会貢献広報事業として、地域防災リーダーである消防団の装備に対し助成を行うことで、地域防災力の充実、強化に寄与するための事業を行っています。

消防団〇×クイズ

問題 新城市消防団の防火衣には全て「クーちゃん」ワッペンが付いている?

答え × ※約200着の内、10着だけに「クーちゃん」ワッペンが付いています。濃度確立5%にとってもレアな防火服です。



空き家と住宅の耐震を考えよう⑧

▽都市計画課 (TEL23 - 7640)

空き家対策協定団体

ID 177898452

市では平成28年度に策定した新城市空家等対策計画に基づき、愛知県弁護士会や愛知県司法書士会をはじめ、さまざまな空き家に関する専門家団体と連携協定を結んでいます。

10月26日には市内に支店を置く3つの信用金庫と空き家などの発生 of 未然防止、流通・活用などの対策を推進することを目的とした協定を締結しました。

各信用金庫には空き家のリフォームなどの活用時に利用できる商品や、解体時に利用できる商品もあります。なお、市からの連絡票を持参すると優遇金利が受けられる場合もあります。

商品の詳しい内容については、各信用金庫にお問い合わせください。

【協定締結団体】

- ・豊橋信用金庫 (TEL 22 - 1123)
 - ・豊川信用金庫 (TEL 22 - 2216)
 - ・蒲郡信用金庫 (TEL 22 - 2211)
- (金融機関コード順)

旧耐震住宅の耐震性能

住宅を建てる場合、建築基準法に定められた基準に沿って、住宅を建てなければなりません。

現在の建築基準法では、建物は震度6弱程度の地震に耐えられる基準となっていますが、この基準は昭和56年6月1日から適用されるようになりました。それ以前の基準は、震度5程度の地震に耐えられる基準になっていました。

昭和56年5月31日以前に建築された旧耐震住宅は、阪神淡路大震災や熊本地震でも、被害が大きかったと報告されています。

市では旧耐震基準の木造住宅にお住まいの方に無料の耐震診断と、耐震性が不十分であった住宅の耐震改修工事に対し、最大で120万円の補助を行っています。旧耐震住宅にお住まいの方は、まずは無料耐震診断を受け、住宅の耐震化を検討し、大きな地震に備えましょう。

1月の休館日 1日(金)～3日(日)、18日(月)、31日(日)

開館時間 午前9時～午後8時

※1月4日(月)は、午前9時から午後5時までです。



新城図書館だより



▽新城図書館 (TEL23 - 2333 FAX24 - 3415)

今月のチュウモク本!

一般書

「困ったときのおへやあそび」



近藤理恵／著
かもがわ出版
おうち時間が待ち遠しくなる、室内あそびのヒントが満載。

まで 「浅草迄」

北野 武／著
河出書房新社

幼少時の記憶から大学生時代まで、著者の原点を描く渾身の私小説。



児童書

「日本の歴史366」



小和田哲男／監修
主婦の友社
「むかしの今日」におこった出来事を1日ずつ366日紹介する歴史の本。

「イッカボッグ」

J.K. ローリング／作
静山社

ハリー・ポッターシリーズでおなじみの著者の書き下ろし童話。



絵本

「なにしてるの?」



鈴木まもる／作
ポプラ社
当たり前のようについ忘れがち、大切なことに気づかせてくれる一冊。

「ふゆごもりのまえに」

ジャン・ブレット／作
福音館書店

冬眠してしまう前に雪景色を見たいと願った、小さなハリネズミのお話。



～新春企画「本の福袋2021」～

どんな本が入っているかは借りてからのお楽しみ。1年の始まりに、新たな本との出会いを楽しんでみませんか。福袋はなくなり次第終了となります。



～新着郷土本を紹介します～

「村に医者あり」 大阪圭吉／著

東三河が舞台の長編小説「ここに家郷あり」改題作

「豊橋生まれの音楽家・古閑裕而の妻 古閑金子」 岩瀬彰利／著

新資料や新事実掲載の金子の生涯を追った一冊

かきもとじょう 柿本城跡

(新城市指定史跡)

再発見!

わがまちの文化財・施設紹介 175

▽長篠城址史跡保存館 (TEL32 - 0162)

柿本城は下吉田にあった戦国時代の城で、下吉田城とも呼ばれます。道の駅鳳来三河三石の北西にある、比高70mほどの子路山の山頂付近に築かれていました。桶狭間の戦い後、三河を統一した徳川家康は、三河と遠江の国境付近を領する宇利城の近藤康用、都田城(浜松市)の菅沼忠久、柿本城の鈴木重時(井伊谷三人衆)を味方につけ、永禄11年(1568)に彼らの道案内で遠江に侵攻しました。

元亀3年(1572)武田信玄が三河や遠江への侵攻を企て、その配下の山県昌景が長篠城から柿本城を通って遠江に侵入しようとした。家康は下吉田に井伊谷三人衆(重時は戦死したため、子の重好が跡を継ぐ)を向かわせましたが、当時柿本城は本丸のみ堀が完成し、二の丸は柵を立てただけという状態でした。そのため、重好らは城を明け渡して遠江方面へ撤退し、武田軍と戦い続けたといえます。

現在城跡には本丸、二の丸、堀などの遺構が残り、地元の方たちにより遊歩道や説明看板が整備されています。また本丸には柵が立ち並び、戦国時代の柿本城を想像することができます。





大根餅



しみんのトビラ

▽秘書人事課 (TEL23 - 7623)

材料

干しシイタケ …………… 6 g	サラダ油 …………… 適量
水 …………… 200cc	ポン酢しょうゆ …… 適量
ホウレンソウ (1株) …… 60 g	ゴマ油 …………… 適量
大根 …………… 400 g	練りからし …… 適量
桜エビ …………… 16 g	レシピ:
a {	上新粉 …………… 80 g
	もち粉 …………… 80 g
	塩 …………… 2つまみ

農村輝きネット・しんしろ

作り方

- ①干しシイタケを200ccの水で1時間戻し、みじん切りにする。
- ②ホウレンソウを固めにさっとゆで、水気を絞り、約3cmに切る。
- ③フライパンにごま油を入れて熱し、桜エビと①を炒め、シイタケの戻し汁50ccを加え、火が通ったら、皿に取り出す。
- ④大根をすり下ろし、ボウルに汁ごと入れ、②と③、材料aをさっくり混ぜた後、シイタケの戻し汁を加えながらこねて、耳たぶより少し柔らかい程度に調整する。
- ⑤生地を12等分して丸め、少し平たくのばして円形にする。
- ⑥フライパンにサラダ油をひき、⑤を並べてふたをして中火で蒸し焼きにする。こんがり焼き色がついたら裏返し、裏面も焼く。
- ⑦⑥を皿に盛り、ポン酢しょうゆにごま油を落としたたれと、練りがらしを添える。

豆 知 識

上新粉は、うるち米を精白・水洗いし、乾燥させてから粉にしたものです。本来は、上粳粉と表記され、「粳」は米粒という意味です。米粒の粉のうち上質の粉を上新粉と呼びます。上新粉は、うるち米なので粘りはなく、歯切れのよい食感になり、団子、草餅、柏餅、ういろうなどに使われます。一方、ほうれん草は冬に旬をむかえる栄養満点の食材です。新城市では作手地域で周年栽培されており、標準値の1.5倍以上多くカルシウムが含まれていることが明らかになっています。

英会話講座「ロバート先生のEnjoy!英会話」が始まります

▽新城市国際交流協会 (TEL23 - 1940) E-mail : siea@tees.jp URL : siea-nc.org

カナダ出身のロバート先生による60分間All in English (会話はすべて英語) を基調としたレッスンです。ロバート先生の故郷カナダの話など、楽しく会話しませんか? ゆっくりやさしく話してくれるので初心者の方も大丈夫!

日 時 1月18日(月) 午後1時30分~午後2時30分 毎週月曜 全5回

場 所 勤労青少年ホーム研修室B (字西入船5-2)

対 象 初級~中級

参加費 国際交流協会・ピーカブー会員: 3,000円、非会員: 4,000円

定 員 10人 (最少催行人数6人)

申 込 1月13日(水)午後5時までに申し込みください。

※新型コロナウイルス感染状況により、講座を延期または中止する場合があります。



▲講師のロバート先生



▲LINEでも申し込みできます

市民の皆さんからの情報をお待ちしています。イベント紹介や募集、地区の出来事など皆さんからの耳よりの話をお寄せください。

あらかると まちの話題

しんしろ・知ろう a la carte

地域に花を

出沢かえる会の活動は、「花の咲く里」をテーマに空き地などを利用して出沢の各所に花の植栽をして12年目になりました。10月下旬からは、5月に挿し芽をして育てた菊が満開になり、道行く人たちを楽しませています。これからも季節ごとに花を植え、地域の環境美化と住民の絆を深めていきます。



「“とみおかの森”を彩る仲間たち」カレンダー作成

NPO法人富岡まちづくり協議会は、富岡地内の植物を撮影し、毎年カレンダーを作成しています。富岡地内には絶滅危惧種を含むめずらしい植物が多く植生しています。五葉湖周辺は散策路も整備されているので、お子さんからお年寄りの方まで楽しむことができ、五葉城址からは富士山も見ることができます。

撮影日



▲詳しくは富岡ふるさと会館のHPをご覧ください



ミスミソウ (三角草)



黄柳野高校で地域から防災を教わる

黄柳野高等学校で、「消防団と防災」の授業があり、「東郷ドローン防災飛行隊」の山口純生さんと鈴木達也さんが講義を行いました。2人はドローンの安全性、ルールの必要性、防災への有効性を説明し、実際に赤外線カメラや遠隔スピーカーを搭載したドローンを生徒に披露しました。



1/1 生中継 ▶ 1/1(金) 午前6:40~
再放送 ▶ 1/1(金) 深夜24:45~(1/2(土) 午前0:45)
1/2(土)・3(日) 午前6:10~、11:00~ ほか
「ティーズエリアの風景」の中で放送

初日の出Live2021

生中継 1/1(金) 午前6:40~



今年もティーズチャンネルでは、初日の出を生中継!
新年のご来光を拝んで、良い1年にしようとする毎年多くの人が訪れる初日の出スポットの1つ、伊良湖岬からお届けします。
※天候によって、放送内容を変更する場合があります。

1/6 生中継 ▶ 1/6(水) 午後2:30~
再放送 ▶ 1/16(土) 午前8:00~、1/17(日) 午後7:00~

令和3年 東三河8市町村長を囲む 新春懇談会

生中継
1/6(水) 午後2:30~



東三河8市町村の首長による新春懇談会。これからの東三河の姿を展望するために「ポストコロナに向けた新・地域づくり」をメインテーマに討議する様子を、今年を生中継でお届けします。

- 出席者
- | | |
|------------|------------|
| 豊橋市長 浅井由崇氏 | 田原市長 山下政良氏 |
| 豊川市長 竹本幸夫氏 | 設楽町長 横山光明氏 |
| 蒲郡市長 鈴木寿明氏 | 東栄町長 村上孝治氏 |
| 新城市長 穂積亮次氏 | 豊根村長 伊藤美氏 |

1/1 放送期間 ▶ 1/1(金)~5(火)
放送時間 ▶ 平日 午前10:00~、午後7:45~ ほか
土日 午後1:00~ ほか

新春特別番組 新年の抱負

今年**丑年**!
モ〜っといい一年に!

今年**丑年**です!ティーズエリアのみなさんに「今年をモ〜っと良い一年」にするため、頑張りたいことなど新年の抱負を伺いました!



1/30 生中継 ▶ 1/30(土) 午後5:00~
再放送 ▶ 1/31(日) 午前8:00~



生中継
1/30(土) 午後5:00~

三遠ネオフェニックス 豊橋ホーム戦

プロバスケットボールリーグ B.LEAGUE2020-21シーズン 豊橋市総合体育館で行われる 三遠ネオフェニックスVS琉球ゴールデンキングスの試合を生中継でお届けします!



生中継を見て
プレゼントに
応募しよう!

※財源確保のために有料広告を掲載しています。広告の内容に関する問い合わせは、直接広告主へ。

1月ひとりで悩まないで!



相談名	相談内容(例)	とき	ところ	申し込み・問い合わせ
家庭児童相談	家庭内、児童に関する相談など	毎週月～金曜日 午前9時～午後5時	市役所1階	子育て世代包括支援センター (TEL22-9918)
教育相談	いじめ、不登校など小・中学校に関する悩み	毎週月～金曜日 午前9時～午後5時(要予約)	市役所4階	学校教育課(TEL23-7607)
一般健康相談	健康に関する相談、健診結果の説明など	1/4(月) 午前9時～11時(要予約)	新城保健センター	新城保健センター (TEL23-8551)
臨床心理士によるこころの健康相談	こころの健康、病気に関する相談(家族相談も可)	1/5(火) 午前9時～11時15分(要予約)		
民生委員による心配ごと相談	日常生活の悩みごと、困りごと	1/7(木) 午後1時～4時	しんしろ福祉会館相談室	社会福祉協議会 (TEL24-9811)
		1/20(水) 午後1時～4時	新城市開発センター相談室	問い合わせ(電話相談不可) (TEL24-9811)
		1/12(火) 午後1時～4時	虹の郷	虹の郷(TEL38-1481)
女性カウンセラーによる女性悩みごと相談	女性の悩みごと全般	1/8(金)、22(金) 午前10時30分～午後2時30分	市役所3階相談室	フリーダイヤル※電話での相談も受け付けます (TEL0120-874-412)
人権行政相談	・パワハラ、セクハラ ・日常生活の問題 ・行政手続きやクレームなど	1/12(火) 午後1時～4時	勤労青少年ホーム	市民課(TEL23-7628)
		1/20(水) 午後1時～4時	新城市開発センター	鳳来総合支所地域課 (TEL22-9931)
消費生活相談	架空請求詐欺、クーリングオフ、訪問販売など	月・火・木・金 午前9時～午後4時30分	市役所2階	消費生活新城センター (TEL23-6260)
勤労者生活相談	職場の雇用、賃金など	1/20(水) 午前10時～午後4時 ※正午～午後1時は休憩	勤労青少年ホーム	商工政策課(TEL23-7634)
年金相談	未支給年金の請求、老齢年金の請求など年金について全般	1/26(火) 午前10時～午後3時 ※年金の代理請求は委任状必要	勤労青少年ホーム研修室B	保険医療課(TEL23-7625) 豊川年金事務所(TEL0533-89-4042)(自動音声)
司法書士による登記法律相談	不動産登記、空き家に関する困りごと	1/14(木) 午前10時～午後3時 ※8日(金)正午までに要予約	勤労青少年ホーム	市民課(TEL23-7628)
弁護士による法律相談	金銭、土地・建物、夫婦関係、相続など	1/13(水)、27(水) 午後1時～4時(要予約) ※4日(月) 午前8時30分受付開始	しんしろ福祉会館相談室	社会福祉協議会 (TEL24-9811)

※高速道路上の交通事故は除く

区分	人身事故件数	死傷者(人)			物損事故件数
		死者	負傷者	計	
11月中	令和元年	10	0	14	112
	令和2年	10	0	10	90
	増減	0	0	-4	-22
累計11月未現在	令和元年	113	1	141	1052
	令和2年	67	1	76	883
	増減	-46	0	-65	-169

市内の交通事故状況

ハローワーク新城 (TEL22-1160)

〈新型コロナウイルス感染症対応休業支援金・給付金〉

当給付金は新型コロナウイルス感染症などの影響により、休業を命じられた中小企業の労働者のうち、休業中に賃金(休業手当)を受けることができなかった方に対して、当該労働者等の申請により支給するものです。

■主な条件

①令和2年4月1日から12月31日までの間に、中小事業主に雇用される労働者がある事業主より休業を命じられたこと

②①についての休業に対する賃金(休業手当)を受けられない方

お問い合わせは厚生労働省コールセンター(TEL0120-221-276)へお願いします。

千郷中こども園

安全戦隊
マモルンジャー!!

令和元年
新城市親子交通安全標語
優秀作品

ベルト「カチャッ!」



編集後記

秘書人事課
明けましておめでとう
ございます。

今月号の表紙は今年の干支の牛「鳳来牛」です。表紙の「丑」と「うし」、2・3ページの「謹賀新年」の文字は新城文化協会書道クラブの金子華石さんに書いていただきました。この力強い字のように、今年も頑張ろうと思います。

皆さんにとって良い一年になりますように。

医療情報

Medical Information

夜間診療所

- 診療日** 毎日
- 診療科目** 内科、小児科
- 診療受付時間** 午後7時30分～10時30分
- 診療時間** 午後8時～11時
- 診療場所** 夜間診療所 新城市字北畑54番地1 (市民病院東側隣接地)

電話で症状を連絡の上、ご来院ください。

TEL 24-1161

※マスクの着用をお願いします。
※医師の都合により、診療時間の変更または休診することがあります。

駐車場は、市民病院
駐車場をご利用ください。

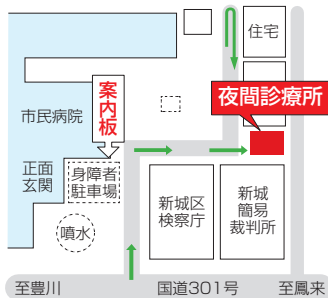

休日診療所

- 診療日** 日曜日、国民の祝日、振替休日、8月15日、12月30日～1月3日
- 医科** 午前9時30分～午後4時30分
※診療受付時間 午前9時30分～11時30分、午後1時～4時
- 歯科** 午前9時～正午
※診療受付時間 午前9時～11時30分
- 診療場所** 休日診療所 新城市矢部字上ノ川1番地8
電話で症状を連絡の上、ご来院ください。
TEL 23-3665
※マスクの着用をお願いします。
※診療は医科・歯科ともに外来のみです。

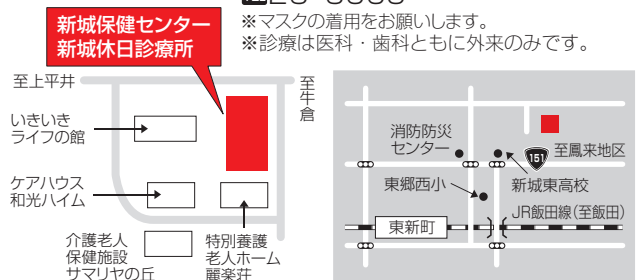

1月 緊急医

診療受付時間

【土曜日】 午後5時～8時30分【専門科】 午後7時～10時30分
※ただし、日曜日は午前9時30分～午後4時30分

診療日 電話で症状を連絡の上、ご来院ください。 ※医師の都合により、変更することがあります。

- | | |
|---------------------------|--------------------------------|
| 4月 さくら眼科(上平井) TEL 22-4100 | 16土 茶臼山厚生病院(富沢) TEL 22-2266 |
| 9土 今泉病院(栄町) TEL 22-1150 | 19火 皮フ科新栄クリニック(平井) TEL 24-6022 |
| 13水 春日眼科(杉山) TEL 24-3222 | 23土 星野病院(大野) TEL 32-1515 |

医療機関を利用される時は、必ず「健康保険証・各種受給者証・お薬手帳」をご持参ください。

県救急医療情報システム

- 県救急医療情報センター
365日24時間、診療可能な最寄りの医療機関を案内しています。
TEL 22-1133 <http://www.qq.pref.aichi.jp/>
- 県小児救急電話相談
毎日午後7時から翌朝8時まで小児の救急電話相談を行っています。
TEL #8000(短縮電話番号) TEL 052-962-9900

くすり安心電話

- くすり・医療用品などに関する緊急の相談・質問などに応じます。
- 新城市薬剤師会
TEL 090-4793-1200
 - 開設時間
午後7時～11時

